

Specyfikacja techniczna wykonania i odbioru **robót**

Kod CPV 45212000-6

ROZBUDOWA KOMPLEKSU BASENOWO- REKREACYJNEGO MOKOTOWSKA FUNDACJA „WARSZAWIANKA – WODNY PARK”

Dz. nr 3, 4/8 obręb 1-02-10, ul. Merliniego 4, Warszawa,
Kategoria obiektu: V

Inwestor: Mokotowska Fundacja Warszawianka – Wodny Park
ul. Merliniego 4, 02-511 Warszawa

Jednostka projektowa: Paweł Tiepłow – Pracownia Projektowa
04-302 Warszawa, ul. Osowska 27 m. 5

Warszawa, sierpień 2021r.

CZĘŚĆ OPISOWA

do specyfikacji technicznej wykonania robót dla rozbudowy kompleksu basenowo-rekreacyjnego Mokotowska Fundacja „Warszawianka – Wodny Park”.

I. Stan formalno-prawny

1. Inwestor: Mokotowska Fundacja Warszawianka – Wodny Park
ul. Merliniego 4, 02-511 Warszawa
2. Projektanci: mgr inż. arch. Paweł Tiepłow
mgr inż. Wojciech Wolak
3. Opracowanie: Maciej Litwin

II. Podstawa opracowania

1. Warunki techniczne jakim powinny odpowiadać budynki i ich usytuowanie.
2. Pozwolenie na budowę.
3. Wizja lokalna.
4. Dokumentacja techniczna.

KLASYFIKACJA ROBÓT BUDOWLANYCH WG SŁOWNIKA CPV

Dział

45000000-7 Prace budowlane

Grupa

452000009 Wznoszenie kompletnych obiektów budowlanych
453000000 Roboty w zakresie instalacji budowlanych
454000001 Roboty wykończeniowe w zakresie obiektów budowlanych

Klasa

45210000-2 Roboty budowlane w zakresie budynków
45310000-3 Roboty w zakresie instalacji elektrycznych
45320000-6 Roboty izolacyjne
45330000-9 Hydraulika i roboty sanitarne
45340000-2 Instalowanie sprzętu ochronnego
45410000-4 Tynkowanie
45420000-7 Roboty w zakresie zakładania stolarki budowlanej
45430000-0 Pokrywanie podłóg i ścian
45440000-3 Roboty malarskie i szklarskie
45450000-6 Roboty budowlane wykończeniowe

Kategoria

45212000-6 Roboty budowlane w zakresie budowy wypoczynkowych, sportowych, kulturalnych, hotelowych i restauracyjnych obiektów budowlanych
45311000-0 Roboty w zakresie przewodów instalacji elektrycznych oraz opraw elektrycznych
45312000-7 Instalowanie systemów alarmowych i anten
45313000-4 Instalowanie wind

45314000-1	Instalowanie sprzętu telekomunikacyjnego
45316000-5	Instalowanie systemów oświetleniowych i sygnalizacyjnych
45316200-7	Instalowanie sprzętu sygnalizacyjnego
45317000-2	Inne instalacje elektryczne
45321000-3	Izolacja cieplna
45323000-7	Izolacja dźwiękoszczelna
45324000-4	Tynkowanie
45331000-6	Instalacje cieplne, wentylacyjne i konfekcjonowania powietrza
45333000-0	Roboty instalacyjne
45343000-3	Roboty instalacyjne przeciwpożarowe
45421000-4	Roboty w zakresie stolarki budowlanej
45431000-7	Kładzenie płytek
45432000-4	Kładzenie i układanie podłóg, ścian i tapetowanie ścian
45441000-0	Roboty szklarskie
45442000-7	Nakładanie powierzchni kryjących

Spis zawartości :

B.00.00.00	– WYMAGANIA OGÓLNE WYKONANIA I ODBIORU ROBÓT
B.01.00.00	– ROBOTY ROZBIÓRKOWE I PRZYGOTOWAWCZE
B.02.00.00	– ROBOTY ZIEMNE
B.03.00.00	– ZBROJENIE BETONU
B.04.00.00	– BETON
B.04a.00.00	– HYDROIZOLACJA BEZPOWŁOKOWA
B.05.00.00	– PREFABRYKATY
B.06.00.00	– KONSTRUKCJA DACHU MOBILNEGO
B.07.00.00	– KONSTRUKCJE STALOWE
B.08.00.00	– ROBOTY MUROWE
B.09.00.00	– ROBOTY BLACHARSKIE
B.10.00.00	– TYNKI, OKŁADZINY I SUFITY PODWIESZANE
B.11.00.00	– POSADZKI
B.11a.00.00	– NAWIERZCHNIE EPDM PLAŻY BASENOWEJ
B.12.00.00	– ŚLUSARKA
B.13.00.00	– ROBOTY MALARSKIE
B.14.00.00	– ROBOTY IZOLACYJNE
B.15.00.00	– ELEWACJE I OCIEPLENIE
B.16.00.00	– ZAGOSPODAROWANIE TERENU
B.17.00.00	– ZAGOSPODAROWANIE PLACU BUDOWY I MONTAŻ ELEMENTÓW HALI
B.18.00.00	– NIECKI BASENOWE ZE STALI NIERDZEWNEJ
B.18a.00.00	– NIECKI BASENOWE ZE STALI NIERDZEWNEJ
B.19.00.00	– INSTALACJE SANITARNE ZEWNĘTRZNE
B.20.00.00	– INSTALACJE SANITARNE WEWNĘTRZNE (WODOCIĄGOWA)
B.21.00.00	– INSTALACJE SANITARNE WEWNĘTRZNE (KANALIZACJA)
B.22.00.00	– INSTALACJE SANITARNE WEWNĘTRZNE (WENTYLACJA MECHANICZNA)
B.23.00.00	– INSTALACJE ELEKTRYCZNE
B.24.00.00	– INSTALACJE ELEKTRYCZNE NISKOPRĄDOWE

III. Wymagania ogólne wykonania i odbioru robót 00.00.00

3.1. Warunki wstępne

3.1.1. Przedmiot opracowania

Przedmiotem specyfikacji są wymagania ogólne wykonania i odbioru robót budowlano-montażowych dla rozbudowy kompleksu basenowo-rekreacyjnego Mokotowska Fundacja „Warszawianka – Wodny Park”.

3.1.2. Zakres stosowania

Szczegółowa specyfikacja techniczna stanowi załącznik do SIWZ i należy ją stosować w zleceniu i wykonaniu robót.

3.1.3. Ogólne wymagania dotyczące robót

Wykonawca robót jest odpowiedzialny za jakość wykonania robót oraz ich zgodność z dokumentacją projektową, specyfikacją wykonania i odbioru robót oraz poleceniami Inspektora Nadzoru.

3.1.4. Przekazanie terenu budowy

Zamawiający w terminie określonym w umowie z Wykonawcą przekazuje Wykonawcy teren budowy wraz ze wszystkimi wymaganymi uzgodnieniami i opiniami, lokalizację i współrzędne punktów osnowy do wytyczenia geodezyjnego obiektu, dziennik budowy oraz dwa egzemplarze dokumentacji projektowej i niniejszej specyfikacji. Na Wykonawcy spoczywa obowiązek ochrony przekazanych mu punktów pomiarowych do czasu zakończenia robót i odbioru końcowego.

3.1.5. Zgodność robót z dokumentacją techniczną

Dokumentacja projektowa, specyfikacja techniczna oraz dokumenty dodatkowe przekazane przez Inspektora Nadzoru są częścią umowy, a wymagania określone w choćby jednym z nich są obowiązujące dla Wykonawcy tak jakby były zawarte w całej dokumentacji.

Wykonawca nie może wykorzystywać błędów lub uproszczeń w dokumentach kontraktowych, a o ich wykryciu powinien niezwłocznie powiadomić Inspektora Nadzoru, w celu dokonania odpowiednich zmian i uzupełnień.

W przypadku niejasności odczyt wymiarów jest ważniejszy od odczytu ze skali rysunków.

Wszystkie wykonane roboty i dostarczone materiały będą zgodne z dostarczoną dokumentacją i Specyfikacją.

Dane określone w dokumentacji projektowej i w Specyfikacji będą uważane za wartości docelowe, od których możliwe są odchylenia w ramach określonych normowo tolerancji. Cechy materiałów i elementów budowli muszą być jednorodne i wykazywać zgodność z określonymi wymaganiami, a rozrzut tych cech nie może przekraczać wartości tolerancji normowych dla poszczególnych rodzajów robót.

W przypadku, gdy materiały lub roboty nie będą w pełni zgodne z dokumentacją techniczną oraz Specyfikacją i wpłynię to na niezadowalającą jakość elementu budowli, to materiały takie zostaną zastąpione innymi, a roboty rozebrane i ponownie wykonane na koszt Wykonawcy.

3.1.6. Zabezpieczenie terenu budowy

Wykonawca jest zobowiązany do zabezpieczenia placu budowy w okresie trwania budowy aż do zakończenia i odbioru ostatecznego robót.

Wykonawca dostarczy, zainstaluje i będzie utrzymywał niezbędne tymczasowe urządzenia zabezpieczające, a w tym: ogrodzenia, oświetlenie, poręcz, rusztowania, środki ochrony robót, wygody społeczności lokalnej i innych.

Fakt przystąpienia do robót Wykonawca obwieści poprzez zainstalowanie określonej w przepisach szczególnych tablicy informacyjnej w miejscu uzgodnionym z Inspektorem Nadzoru.

Koszty zabezpieczenia terenu budowy nie podlegają odrębnej zapłacie i przyjmuje się, że są wliczone w cenę umowną.

3.1.7. Ochrona środowiska w czasie wykonywania robót

Wykonawca ma obowiązek znać i stosować w trakcie wykonywania robót wszelkie przepisy dotyczące ochrony środowiska naturalnego.

W okresie trwania budowy i robót wykończeniowych Wykonawca będzie;

- utrzymywać teren budowy oraz wykopy w stanie bez wody stojącej,
- podejmować wszelkie uzasadnione kroki mające na celu stosowanie się do przepisów i norm dotyczących ochrony środowiska na terenie i wokół budowy oraz unikać uszkodzeń lub uciążliwości dla osób oraz własności prywatnej i społecznej wynikających ze skażenia, hałasu lub innych przyczyn powstałych w następstwie sposobu jego działania w związku z wykonywaniem kontraktu.

Stosując się do tych wymagań będzie miał szczególny wzgląd na:

- zanieczyszczenia zbiorników i cieków wodnych płynami, pyłami i substancjami mogącymi pogorszyć stan środowiska,
- zanieczyszczenia powietrza pyłami i gazami,
- możliwością powstania pożaru.

3.1.8. Ochrona pożarowa

Wykonawca będzie przestrzegał wszelkich przepisów dotyczących ochrony przeciwpożarowej w trakcie wykonywania kontraktu.

Zadaniem Wykonawcy jest utrzymywanie sprawnego sprzętu ochrony przeciwpożarowej wymaganego przepisami szczegółowymi na terenie budowy. Materiały łatwopalne będą składowane i zabezpieczone przed osobami niepowołanymi w sposób zgodny z odpowiednimi przepisami.

Wykonawca będzie odpowiedzialny za wszelkie straty spowodowane pożarem wywołanym jako rezultat realizacji robót albo przez personel Wykonawcy i powinien posiadać odpowiednie ubezpieczenie od następstw pożaru na terenie budowy.

3.1.9. Materiały szkodliwe dla otoczenia

Materiały, które w sposób trwały są niebezpieczne dla otoczenia nie mogą być dopuszczone do użycia w wykonawstwie robót.

Nie dopuszcza się również stosowania materiałów wywołujących szkodliwe promieniowania o stężeniu większym od dopuszczalnego określonego odpowiednimi przepisami.

Wszelkie materiały odpadowe użyte podczas wykonywania robót muszą posiadać aprobatę techniczną wydaną przez upoważnioną jednostkę, jednoznacznie określającą brak szkodliwego oddziaływania tych materiałów na środowisko.

Materiały czasowo szkodliwe dla środowiska, których szkodliwość zanika po wykonaniu robót mogą być użyte pod rygorem przestrzegania wymagań technologicznych wbudowania. Jeżeli wymagają tego przepisy, Zamawiający powinien otrzymać zgodę właściwych organów na ich wbudowanie.

Jeśli Wykonawca wbudował w budynek materiały szkodliwe dla środowiska zgodnie z dokumentacją projektową i specyfikacją oraz na życzenie Inspektora Nadzoru i spowodowało to zagrożenie dla środowiska, to konsekwencje tego poniesie Zamawiający.

3.1.10. Ochrona własności prywatnej i publicznej

Wykonawca odpowiada za ochronę instalacji na powierzchni ziemi i urządzeń podziemnych, takie jak rurociągi, kable itp. oraz uzyska od odpowiednich zarządców urządzeń potwierdzenie informacji przekazanych mu przez Zamawiającego w ramach planu ich lokalizacji w terenie. Wykonawca zapewni właściwe oznaczenie i zabezpieczenie przed uszkodzeniem tych instalacji i sieci na czas trwania budowy.

Wykonawca jest zobowiązany do umieszczenia w harmonogramie robót przerw czasowych na roboty wymagające przełożenia instalacji i urządzeń podziemnych na terenie budowy

oraz powiadomić Inspektora Nadzoru oraz odpowiednie władze i zarządców lub właścicieli sieci o zamiarze ich przełożenia. O fakcie przypadkowego uszkodzenia tych instalacji i sieci Wykonawca niezwłocznie powiadomi Inspektora Nadzoru i właściciela lub zarządcę sieci oraz będzie z nimi współpracował dostarczając wszelkiej niezbędnej pomocy w dokonaniu naprawy. Wykonawca odpowiada za wszelkie uszkodzenia instalacji i sieci na powierzchni ziemi, napowietrznej oraz podziemnej wykazane w dokumentach przekazanych przez Zamawiającego.

3.1.11. Ograniczenie obciążeń osi pojazdów

Wykonawca stosować się będzie do ustawowych ograniczeń obciążenia na oś przy transporcie materiałów i wyposażenia na i z terenu robót.

Ponadto w przypadku przewozu materiałów ponadgabarytowych uzyska on wszelkie niezbędne zezwolenia od władz co do ich przewozu i o każdorazowym takim przewozie powiadomi Inspektora Nadzoru.

Wykonawca będzie odpowiadał za naprawę wszelkich robót i urządzeń uszkodzonych w wyniku takiego przewozu.

3.1.12. Bezpieczeństwo i higiena pracy

Podczas realizacji robót Wykonawca przestrzegać będzie przepisów dotyczących bezpieczeństwa i higieny pracy.

Obowiązkiem Kierownika Budowy jest opracowanie planu bezpieczeństwa i ochrony zdrowia wg odrębnych przepisów.

W szczególności Wykonawca ma obowiązek zadbać, aby personel nie wykonywał prac w warunkach niebezpiecznych, szkodliwych dla zdrowia oraz nie spełniających odpowiednich wymagań sanitarnych.

Wykonawca zapewni i będzie utrzymywał wszelkie urządzenia zabezpieczające, socjalne oraz sprzęt, odpowiednią odzież roboczą dla ochrony zdrowia i życia osób zatrudnionych na budowie oraz dla zapewnienia bezpieczeństwa publicznego.

Ustala się, że wszelkie koszty związane z wypełnieniem wymagań określonych powyżej nie podlegają oddzielnej zapłacie i są uwzględnione w cenie umownej.

3.1.13. Ochrona i utrzymanie robót

Wykonawca będzie odpowiedzialny za ochronę robót oraz wszelkie materiały i urządzenia używane do wykonywania robót od daty rozpoczęcia do daty zakończenia prac (do wydania potwierdzenia przez Inspektora Nadzoru).

Wykonawca będzie utrzymywać roboty do czasu odbioru ostatecznego w taki sposób, aby elementy budowlane i cały teren były w stanie zadowalającym przez cały czas, aż do momentu odbioru ostatecznego.

Jeśli Wykonawca zaniedba swoje obowiązki w tym zakresie, to na polecenie Inspektora Nadzoru jest zobowiązany do ich wykonania w terminie 24 godzin od otrzymania takiego polecenia.

3.1.14. Stosowanie przepisów prawnych oraz innych związanych z procesem budowlanym

Wykonawca zobowiązany jest do zaznajomienia się ze wszystkimi przepisami wydanymi przez władze centralne i miejscowe oraz innymi przepisami i wytycznymi, które w jakikolwiek sposób związane są z robotami prowadzonymi na placu budowy i będzie w pełni odpowiedzialny za przestrzeganie tych praw, przepisów i wytycznych podczas prowadzenia prac.

Wykonawca przestrzegać będzie praw patentowych i będzie w pełni odpowiedzialny za wypełnienie wszelkich wymagań prawnych odnośnie wykorzystania opatentowanych urządzeń lub metod oraz będzie w sposób ciągły informować Inspektora Nadzoru o swoich działaniach, przedstawiając kopie niezbędnych zezwoleń i inne odnośne dokumenty.

3.2. Materiały

3.2.1. Źródła pozyskiwania materiałów

Co najmniej na trzy tygodnie przed planowanym wykorzystaniem jakichkolwiek materiałów przeznaczonych do wykonania robót Wykonawca przedstawi szczegółowe informacje dotyczące proponowanego źródła wytwarzania, zamawiania lub wydobywania materiałów oraz odpowiednie świadectwa, atesty lub próby badań laboratoryjnych oraz ewentualnie próbki do zatwierdzenia Inspektorowi Nadzoru.

Zatwierdzenie partii materiałów z danego źródła nie oznacza automatycznie, że materiały z danego źródła uzyskają zatwierdzenia.

Wykonawca zobowiązany jest do prowadzenia niezbędnych badań w celu udokumentowania, że materiały uzyskane z dopuszczonego źródła w sposób ciągły spełniają wymagania Specyfikacji i dokumentacji projektowej.

3.2.2. Inspekcja źródeł pozyskiwania materiałów

Wykonawca umożliwi Inspektorowi Nadzoru na jego życzenie inspekcję źródła pozyskiwania materiałów w celu sprawdzenia zgodności zastosowanych materiałów z wymogami.

3.2.3. Materiały nie odpowiadające wymaganiom

Materiały nie odpowiadające wymaganiom zostaną przez Wykonawcę wywiezione z terenu budowy lub złożone w oddzielnym miejscu wskazanym przez Inspektora Nadzoru.

Jeśli zezwoli on na ich wykorzystanie w innych robotach to ich wartość zostanie przeszacowana jak wartość dla robót w których zostały wykorzystane. Każdy rodzaj robót, w którym znajdują się nie zbadane i nie zaakceptowane materiały, Wykonawca wykonuje na własne ryzyko, licząc się z ich nieprzyjęciem i niezapłaceniem.

3.2.4. Przechowywanie i składowanie materiałów

Wykonawca zapewni, aby tymczasowo składowane materiały, do czasu gdy będą one potrzebne do wykonania robót, były zabezpieczone przed zanieczyszczeniem, zachowały swoją jakość i właściwości oraz były dostępne do kontroli przez Inspektora Nadzoru.

Miejsca tymczasowego składowania materiałów będą zlokalizowane w obrębie placu budowy w miejscach uzgodnionych z Inspektorem Nadzoru na etapie opracowania planu BIOZ lub w miejscach poza terenem budowy zorganizowanych przez Wykonawcę.

3.2.5. Wariantowe zastosowanie materiałów

Dokumentacja projektowa lub Specyfikacja przewidują zastosowanie materiałów wariantowych o parametrach równoważnych do zaprojektowanych wymienionych w odpowiednich tabelach równoważności. Użycie materiału wariantowego może nastąpić po ocenie jego równoważności przez Inspektora Nadzoru w porozumieniu z Projektantem na podstawie odpowiednich tabel równoważności w terminie min. 3 tygodni przed planowanym jego wbudowaniem. Termin powyższy może ulec wydłużeniu w przypadku konieczności sprawdzenia jego parametrów poprzez wykonanie odpowiednich badań lub w przypadku opóźnienia w dostarczeniu przez producenta odpowiednich dokumentów dopuszczających wyrób do stosowania w budownictwie na terenie RP.

Wybrany i zaakceptowany materiał zamienny nie może być później zmieniony bez zgody Inspektora Nadzoru.

3.3. Sprzęt

Wykonawca jest obowiązany do używania jedynie takiego sprzętu, który nie spowoduje niekorzystnego wpływu na jakość wykonywanych robót.

Inspektor Nadzoru ma prawo do nie dopuszczenia wykonywania robót przy pomocy sprzętu nie gwarantującego zachowania zasad BHP lub warunków umowy.

3.4. Transport

Wykonawca jest zobowiązany do stosowania takich środków transportu, które nie wpłyną niekorzystnie na jakość wykonywanych robót i właściwości przewożonych materiałów.

Liczba środków transportu musi zapewniać prowadzenie robót w tempie gwarantującym wywiązanie się Wykonawcy z terminu zakończenia prac.

Pojazdy będą spełniać wymagania dotyczące przepisów ruchu drogowego w odniesieniu do dopuszczalnych obciążeń na osie oraz innych parametrów technicznych. Wykonawca będzie usuwał na bieżąco i na swój koszt wszelkie zanieczyszczenia spowodowane przez jego pojazdy na drogach publicznych oraz dojazdach do placu budowy.

Na wniosek Inspektora Nadzoru Wykonawca będzie zobowiązany dostarczyć do wglądu wszelkie dokumenty potwierdzające dopuszczenie pojazdów do ruchu.

3.5. Wykonanie robót

Wykonawca jest odpowiedzialny za prowadzenie robót zgodnie z umową, dokumentacją techniczną i Specyfikacją oraz za jakość zastosowanych materiałów, wykonanych przez siebie lub podwykonawców robót i ich zgodność z dokumentami budowy, projektem organizacji prac i planem BIOZ.

Wykonawca ponosi odpowiedzialność za dokładne wytyczenie w planie i wyznaczenie wysokości wszystkich elementów robót zgodnie z wymiarami określonymi w dokumentacji lub przekazanymi na piśmie przez Inspektora Nadzoru. Następstwa błędu spowodowanego przez Wykonawcę w wytyczeniu i wyznaczaniu robót zostaną, jeśli wymagać tego będzie Inspektor Nadzoru, poprawione przez Wykonawcę na jego koszt.

Decyzje Inspektora Nadzoru dotyczące akceptacji lub odrzucenia materiałów i elementów robót muszą posiadać formę pisemną i będą oparte na wymaganiach sformułowanych w dokumentacji projektowej, specyfikacji, a także na przedmiotowych normach i wytycznych.

Odrzucenie materiałów musi posiadać uzasadnienie określone na podstawie wyników badań, norm przedmiotowych, niezgodności z atestem, braku odpowiednich cech wytrzymałościowych, doświadczenia z przeszłości, wyników badań naukowych oraz innych czynników wpływających na rozważaną kwestię.

Polecenia Inspektora Nadzoru będą wykonywane nie później niż w czasie przez niego wyznaczonym, po ich otrzymaniu przez Wykonawcę, pod groźbą zatrzymania robót. Skutki finansowe z tego tytułu poniesie Wykonawca.

3.6. Kontrola jakości robót

3.6.1. Program zapewnienia jakości

Do obowiązków Wykonawcy należy opracowanie i przedstawienie do aprobaty przez Inspektora Nadzoru programu zapewnienia jakości, w którym zostaną przedstawione zamierzone sposoby wykonania robót, możliwości techniczne, kadrowe i organizacyjne gwarantujące wykonanie robót zgodnie z umową dokumentacją techniczną oraz specyfikacją.

Program powinien zawierać:

- organizację wykonania robót w tym terminy i sposoby prowadzenia prac,
- organizację prac w zakresie BHP,
- wykaz zespołów roboczych ich kwalifikacje i przygotowanie praktyczne,
- wykaz osób odpowiedzialnych za jakość i terminowość wykonania poszczególnych elementów robót,
- system (sposób i procedury) proponowanej kontroli i sterowania jakością wykonywanych robót,
- wyposażenie w sprzęt i urządzenia do pomiarów i kontroli,
- sposób oraz formę gromadzenia wyników pomiarów i badań.

3.6.2. Zasady kontroli jakości robót

Celem kontroli robót będzie takie sterowanie ich przygotowaniem i wykonaniem żeby osiągnąć założoną jakość robót. Wykonawca jest odpowiedzialny za pełną kontrolę robót

i jakość materiałów. Wykonawca zapewni odpowiedni system kontroli włączając personel kontroli jakości, laboratoria, sprzęt, zaopatrzenie i wszystkie urządzenia niezbędne do pobierania próbek i badań materiałów oraz robót. Przed zatwierdzeniem systemu kontroli Inspektor Nadzoru może zażądać od Wykonawcy przeprowadzenia badań w celu zademonstrowania, że poziom ich wykonywania jest zadowalający.

Wykonawca będzie przeprowadzał pomiary i badania materiałów oraz robót z częstotliwością zapewniającą stwierdzenie, że roboty wykonano zgodnie z wymaganiami zawartymi w dokumentacji projektowej i Specyfikacji.

Minimalne wymagania co do zakresu badań i ich częstotliwość są określone w normach i wytycznych dotyczących poszczególnych zakresów prac.

W przypadku gdy nie zostały one tam określone Inspektor Nadzoru ustali jaki zakres kontroli jest konieczny aby zapewnić wykonanie robót zgodnie z umową.

Wykonawca dostarczy Inspektorowi Nadzoru świadectwa, że wszystkie stosowane urządzenia i sprzęt badawczy służący kontroli jakości posiadają ważną legalizację, zostały prawidłowo wykalibrowane i odpowiadają wymaganiom norm określających procedury badań.

Inspektor Nadzoru będzie przekazywać Wykonawcy pisemne informacje o jakichkolwiek niedociągnięciach dotyczących urządzeń i sprzętu oraz metod badawczych.

Jeżeli niedociągnięcia te będą na tyle poważne, że mogą wpłynąć na wyniki badań, Inspektor Nadzoru natychmiast wstrzyma użycie do robót badanych materiałów i dopuści je do użycia dopiero wtedy gdy niedociągnięcia te zostaną usunięte i stwierdzona zostanie ich odpowiednia jakość i procedura.

Wszystkie koszty związane z organizowaniem i prowadzeniem badań materiałów i robót ponosi Wykonawca.

3.6.3. Pobieranie próbek

Próbki będą pobierane losowo. Zaleca się stosowanie statystycznych metod pobierania próbek opartych na zasadzie, że wszystkie jednostkowe elementy produkcji mogą być z jednakowym prawdopodobieństwem wytypowane do badań. Inspektor Nadzoru będzie miał zapewnioną możliwość udziału w pobieraniu próbek. Na zlecenie Inspektora Nadzoru Wykonawca będzie przeprowadzać dodatkowe badania tych materiałów, które budzą wątpliwości co do jakości, o ile kwestionowane materiały nie zostaną przez Wykonawcę usunięte lub ulepszone z własnej woli. Koszt tych dodatkowych badań pokrywa Wykonawca, tylko w przypadku stwierdzenia usterek, w przeciwnym przypadku koszty te pokryje Zamawiający.

Pojemniki do pobierania próbek będą dostarczone przez Wykonawcę i zatwierdzone przez Inspektora Nadzoru. Próbki dostarczone przez Wykonawcę do badań wykonywanych na zlecenie Inspektora Nadzoru będą odpowiednio opisane i oznakowane w sposób zaakceptowany przez Inspektora Nadzoru.

3.6.4. Badania i pomiary

Wszystkie badania i pomiary będą przeprowadzone zgodnie z wymaganiami norm. W przypadku gdy normy nie obejmują wymaganego badania stosować można wytyczne krajowe albo inne procedury zaakceptowane przez Inspektora Nadzoru. Przed przystąpieniem do pomiarów lub badań Wykonawca powiadomi Inspektora Nadzoru o rodzaju, miejscu i terminie pomiaru lub badania. Po wykonaniu pomiaru lub badania Wykonawca przedstawi na piśmie ich wyniki do akceptacji Inspektorowi Nadzoru.

3.6.5. Certyfikaty, atesty i deklaracje zgodności

Inspektor Nadzoru dopuści do użycia tylko te materiały, które posiadają:

- a) certyfikat na znak bezpieczeństwa wykazujący, że zapewniono zgodność z kryteriami technicznymi określonymi na podstawie Polskich Norm, aprobat technicznych oraz właściwych przepisów i dokumentów technicznych,
- b) aktualną aprobatę wydaną przez upoważnioną jednostkę aprobowującą dany materiał,
- c) deklarację zgodności z Polską Normą,
- d) deklarację zgodności z aprobatą techniczną dla wyrobów nie objętych normami i oddzielnymi aprobatami technicznymi,

e) zgodę na jednorazowe zastosowanie materiału importowanego na terenie RP wydaną przez upoważniony do tego urząd.

W przypadku materiałów dla których wymagane są ww. dokumenty, każda dostarczona partia materiałów użytych do robót będzie posiadać taki dokument, określający w sposób jednoznaczny jego cechy.

Produkty przemysłowe (beton, zaprawa, itp.) muszą posiadać wydane przez producenta dokumenty dla każdej partii oraz wyniki dokonanych przez niego badań każdej partii produktu.

Kopie tych dokumentów Wykonawca będzie na bieżąco przekazywał Inspektorowi Nadzoru. Wszystkie materiały nie spełniające tych wymagań muszą zostać odrzucone w procesie akceptacji materiałów przez Inspektora Nadzoru.

3.6.6. Dokumenty budowy

3.6.6.1. Dziennik budowy

Dziennik budowy jest wymagany dokumentem prawnym obowiązującym Wykonawcę i Zamawiającego w okresie od przekazania Wykonawcy terenu budowy do końca okresu gwarancyjnego. Odpowiedzialność za prowadzenie dziennika budowy spoczywa zgodnie z obowiązującym prawem na Wykonawcy.

Zapisy w dzienniku budowy dokonywane będą na bieżąco i dotyczyć będą przebiegu robót, stanu bezpieczeństwa ludzi i mienia oraz technicznej i gospodarczej strony budowy.

Każdy zapis w dzienniku budowy będzie opatrzony datą jego wykonania, podpisem osoby, która dokonała zapisu z podaniem imienia i nazwiska oraz stanowiska służbowego. Zapisy muszą być prowadzone czytelnie, dokonywane trwać techniką w porządku chronologicznym bezpośrednio jeden pod drugim.

Załączone do dziennika budowy protokoły i inne dokumenty będą oznaczone kolejnymi numerami załącznika i opatrzone datą i podpisem Wykonawcy i Inspektora Nadzoru, a w razie potrzeby Projektanta.

Do dziennika budowy należy wpisywać w szczególności:

- datę przekazania Wykonawcy terenu budowy,
- datę przekazania dokumentacji projektowej,
- uzgodnienie przez Inspektora Nadzoru planu BLOZ, programu zapewnienia jakości i harmonogramu robót,
- terminów rozpoczęcia i zakończenia poszczególnych elementów robót,
- przebiegu robót,
- trudności i przeszkód w prowadzeniu prac,
- okresy i przyczyny przerw w robotach,
- uwagi i polecenia Inspektora Nadzoru,
- daty zarządzenia wstrzymania prac z podaniem powodu,
- zgłoszenia i daty odbiorów robót zanikających i ulegających zakryciu, częściowych i ostatecznych odbiorów robót,
- wyjaśnienia, uwagi i propozycje Wykonawcy,
- stan pogody i temperaturę w okresie prowadzenia robót podlegających ograniczeniom lub wymaganiom szczególnym w zakresie warunków klimatycznych,
- zgodności rzeczywistych warunków geotechnicznych z ich opisem w dokumentacji projektowej,
- dane dotyczące czynności geodezyjnych,
- dane dotyczące sposobu zabezpieczenia robót,
- dane dotyczące jakości materiałów, pobierania próbek oraz wyniki przeprowadzonych badań,
- inne istotne informacje o przebiegu robót.

Propozycje, uwagi i wyjaśnienia Wykonawcy wymagać będą ustosunkowania się przez Inspektora Nadzoru w jak najszybszym terminie.

Decyzje Inspektora Nadzoru wpisane do dziennika budowy Wykonawca podpisuje z zaznaczeniem ich przyjęcia lub zajęciem stanowiska w przedmiotowej sprawie.

Wpis Projektanta do dziennika wymaga ustosunkowania się przez Inspektora Nadzoru. Projektant nie ma uprawnień do wydawania poleceń Wykonawcy, a jego uwagi Wykonawca uwzględni po uzyskaniu potwierdzenia przez Inspektora Nadzoru.

3.6.6.2. Książka obmiarów

Książka obmiarów stanowi dokument pozwalający na rozliczenie faktycznego postępu każdego z elementów robót. Obmiary wykonanych robót przeprowadza się w sposób ciągły w jednostkach przyjętych w kosztorysie i wpisuje do rejestru obmiarów.

3.6.6.3. Dokumenty laboratoryjne

Dzienniki laboratoryjne, deklaracje zgodności lub certyfikaty zgodności materiałów, orzeczenia o jakości materiałów, receptury robocze i kontrolne wyniki badań Wykonawcy gromadzone będą w formie uzgodnionej w programie zapewnienia jakości. Dokumenty te stanowią załączniki do protokołu odbioru robót i winny być udostępniane Inspektorowi Nadzoru na każde żądanie.

3.6.6.4. Pozostałe dokumenty budowy

Do pozostałych dokumentów budowy zalicza się:

- pozwolenie na budowę,
- protokół przekazania budowy,
- protokoły odbioru robót,
- protokoły z narad i ustaleń,
- korespondencję na budowie,
- ewentualne umowy cywilno-prawne z osobami trzecimi.

3.6.6.5. Przechowywanie dokumentów budowy

Dokumenty budowy będą przechowywane na terenie budowy w miejscu odpowiednio zabezpieczonym.

Zaginięcie któregośkolwiek z dokumentów spowoduje jego natychmiastowe odtworzenie w formie przewidzianej prawem.

Wszelkie dokumenty budowy będą zawsze dostępne dla Inspektora Nadzoru i przedstawiane do wglądu na życzenie Zamawiającemu.

3.7. Obmiar robót

Obmiar robót będzie określać faktyczny zakres wykonanych robót zgodnie z dokumentacją projektową i specyfikacją w jednostkach ustalonych w kosztorysie.

Obmiaru robót dokonuje Wykonawca po pisemnym powiadomieniu Inspektora Nadzoru o zakresie obmierzanых robót oraz terminie obmiaru, co najmniej 3 dni przed tym terminem.

Wyniki obmiarów należy rejestrować w książce obmiarów.

Jakiegokolwiek błęd lub przeoczenie w ilościach podanych w ślepym kosztorysie nie zwalnia Wykonawcy z obowiązku ukończenia wszystkich robót. Błędne dane zostaną poprawione według umowy i instrukcji Inspektora Nadzoru na piśmie.

W przypadku określenia w umowie transz procentowych lub comiesięcznej płatności za wykonane prace, książka obmiarów będzie podstawą oszacowania zaawansowania prac. Obmiary muszą być dokonywane z częstością dostosowaną do formy płatności za wykonane prace z wyprzedzeniem pozwalającym na weryfikację wpisów przez Inspektora Nadzoru, a także w każdym innym czasie określonym w umowie lub oczekiwanym przez Inspektora Nadzoru, Zamawiającego lub Wykonawcę.

Wszystkie urządzenia i sprzęt pomiarowy stosowany w czasie obmiarów będą zaakceptowane przez Inspektora Nadzoru.

Wykonawca dostarczy do przeprowadzania obmiarów urządzenia i sprzęt pomiarowy. Jeśli wymagają tego przepisy odrębne urządzenia i sprzęt muszą posiadać ważne świadectwa legalizacji. Obmiary będą przeprowadzone przed każdym częściowym lub ostatecznym odbiorem etapów prac, a także w przypadku dłuższej przerwy w ich wykonywaniu.

Obmiar robót zanikających należy przeprowadzać w trakcie ich wykonywania.

Odbiór robót podlegających zakryciu należy przeprowadzić przed ich zakryciem.

Roboty pomiarowe i późniejsze ich przeliczenie należy dokonywać w sposób zrozumiały i jednoznaczny.

Wymiary skomplikowanych powierzchni i objętości powinny być poparte odpowiednimi szkicami umieszczonymi w książce obmiarów lub jako załączniki do niej.

3.8. Odbiór robót

3.8.1. Rodzaje odbiorów robót

Roboty podlegają następującym odbiorom:

- odbiorowi robót zanikających i ulegających zakryciu,
- odbiorowi częściowemu,
- odbiorowi ostatecznemu,
- odbiorowi pogwarancyjnemu.

3.8.2. Odbiór robót zanikających i ulegających zakryciu

Odbiór robót zanikających i ulegających zakryciu polega na finalnej ocenie jakości i ilości wykonanych robót, które w dalszym procesie realizacji ulegną zakryciu i musi zostać wykonany w czasie umożliwiającym wykonanie ewentualnych korekt i poprawek bez hamowania ogólnego postępu robót.

Odbioru dokonuje Inspektor Nadzoru w obecności upoważnionego przedstawiciela Wykonawcy.

Gotowość do odbioru danej części robót Wykonawca zgłasza wpisem do dziennika budowy i jednoczesnym powiadomieniem Inspektora Nadzoru w sposób zwyczajowo przyjęty (telefonicznie, faksem, e-mail). Odbioru należy dokonać niezwłocznie, nie później jednak niż w ciągu 3 dni od zgłoszenia wpisem do dziennika budowy. Jakość i ilość robót ulegających zakryciu ocenia Inspektor Nadzoru na podstawie dokumentów zawierających komplet badań, atestów i dokumentacji projektowej oraz specyfikacji.

3.8.3. Odbiór częściowy

Odbiór częściowy polega na ocenie ilości i jakości wykonanych etapów prac. Odbioru częściowego należy dokonać w oparciu o zasady określone rozdz. III.8.

3.8.3. Odbiór ostateczny robót

3.8.3.1. Zasady odbioru ostatecznego

Odbiór ostateczny polega na finalnej ocenie rzeczywistego wykonania robót w odniesieniu do ich ilości, jakości i wartości.

Całkowite zakończenie robót oraz gotowość do odbioru ostatecznego będzie stwierdzona przez Wykonawcę wpisem do dziennika budowy z bezzwłocznym powiadomieniem o tym Inspektora Nadzoru.

Odbiór ostateczny robót nastąpi w terminie ustalonym w umowie, licząc od dnia potwierdzenia przez Inspektora Nadzoru zakończenia robót i przyjęcia dokumentów określonych w pkt. 4.2. rozdz. III.8 specyfikacji.

Odbioru ostatecznego dokonuje komisja wyznaczona przez Zamawiającego w obecności Inspektora Nadzoru i Wykonawcy. Komisja odbierająca roboty dokona ich oceny jakościowej na podstawie przedłożonych dokumentów, wyników badań i pomiarów, ocenie wizualnej oraz zgodności wykonania robót z dokumentacją projektową i specyfikacją.

W toku odbioru ostatecznego robót Komisja zapozna się z realizacją ustaleń przyjętych w trakcie odbiorów robót zanikających i ulegających zakryciu, zwłaszcza w zakresie wykonania robót uzupełniających i poprawkowych.

W przypadku nie wykonania wyznaczonych robót poprawkowych lub uzupełniających komisja zaprzestanie odbioru i ustali nowy termin ostatecznego odbioru robót.

Wszystkie zarządzone przez Komisję roboty poprawkowe i uzupełniające będą zestawione przez Inspektora Nadzoru i przekazane na piśmie Wykonawcy.

Termin wykonania robót poprawkowych i uzupełniających wyznacza komisja odbiorowa.

W przypadku stwierdzenia przez Komisję, że jakość wykonanych robót w poszczególnych branżach nieznacznie odbiega od wymaganej dokumentacją projektową, specyfikacją bądź normami z uwzględnieniem dopuszczalnych tolerancji i nie ma większego wpływu na walory bezpieczeństwa użytkowania i eksploatacji obiektu, Komisja może dokonać określonych w umowie potrąceń z wynagrodzenia Wykonawcy, oceniając pomniejszoną wartość wykonanych robót w stosunku do wymagań przyjętych w dokumentach umowy.

3.8.3.2. Dokumenty do odbioru ostatecznego

Podstawowym dokumentem do dokonania odbioru ostatecznego robót jest protokół odbioru ostatecznego robót sporządzony wg wzoru ustalonego przez Zamawiającego.

Do odbioru ostatecznego Wykonawca jest zobowiązany przygotować następujące dokumenty:

- dokumentację projektową podstawową z naniesionymi ewentualnymi zmianami oraz dodatkową, jeśli została wykonana w trakcie realizacji kontraktu,
- specyfikację wykonania i odbioru robót,
- oryginały dziennika budowy i książki obmiarów,
- wyniki pomiarów, przeglądów oraz sprawdzeń,
- atesty, deklaracje zgodności oraz certyfikaty dla wbudowanych materiałów,
- protokoły przekazania oraz uruchomienia urządzeń,
- protokoły prób szczelności instalacji,
- inwentaryzację powykonawczą geodezyjną wykonanych prac,
- inne niezbędne dokumenty wymagane przepisami prawa.

W przypadku gdy Komisja uzna iż dokumenty odbiorowe nie są kompletne, komisja w porozumieniu z Wykonawcą określi nowy termin odbioru końcowego.

3.8.4. Odbiór pogwarancyjny

Odbiór pogwarancyjny polega na ocenie robót związanych z usunięciem ewentualnych wad stwierdzonych przy odbiorze ostatecznym i zaistniałych w okresie gwarancyjnym.

Odbiór pogwarancyjny należy dokonać na podstawie oceny wizualnej w oparciu o zasady opisane w rozdz.III.8. niniejszej specyfikacji.

3.9. Podstawa płatności

3.9.1. Ustalenia ogólne

W przypadku określenia wartości prac poprzez cenę jednostkową skalkulowaną przez Wykonawcę za jednostkę obmiarową podstawą rozliczenia jest książka obmiarów prowadzona przez Wykonawcę i zatwierdzona przez Inspektora Nadzoru.

W przypadku robót wycenianych ryczałtowo podstawą płatności jest wartość (kwota) podana przez Wykonawcę w ofercie.

Cena jednostkowa lub kwota ryczałtowa będzie uwzględniać wszystkie czynności, wymagania i badania składające się na wykonanie zadania zgodnie z umową dokumentacją projektową, specyfikacją oraz przepisami prawnymi i polskimi normami.

Ceny jednostkowe lub kwoty ryczałtowe będą obejmować:

- robociznę bezpośrednią wraz z kosztami towarzyszącymi,
- wartość zużytych materiałów wraz z kosztami zakupu, magazynowania, ewentualnych ubytków i transportu na teren budowy,
- wartość pracy sprzęt wraz z kosztami towarzyszącymi,
- koszty pośrednie, zysk kalkulacyjny i ryzyko,
- koszty ubezpieczenia placu budowy,
- podatki obliczone zgodnie z obowiązującymi przepisami.

3.9.2. Warunki umowy i wymagania specyfikacji

Wszelkie koszty nie ujęte w kosztorysie a wynikające z dostosowania się do wymogów umowy, dokumentacji projektowej i specyfikacji muszą być ujęte w cenie oferty przedstawionej Zamawiającemu przez Wykonawcę na etapie udzielania zamówienia.

3.10. Zestawienie podstawowych przepisów prawnych i norm dotyczących wykonania i odbioru robót

Wykonanie i odbiór robót należy opierać na warunkach określonych w przepisach prawnych oraz polskich normach, a w szczególności wymienionych poniżej.

3.10.1. Podstawowe przepisy techniczno-budowlane związane z projektowaniem

Podstawowe przepisy techniczno-budowlane związane z projektowaniem są określone w następujących aktach prawnych:

3.10.1.1. Prawo budowlane

Dz.U. 2020 poz. 471

Ustawa z dnia 7 lipca 1994 r. „Prawo budowlane”. Tekst pierwotny: Dz. U. z 1994 r. Nr 89, poz.414,
Tekst jednolity: Dz. U. z 2020 r, poz. 471

Dz. U. z 1995 r. Nr 25. poz. 133

Rozporządzenie z dnia 21 lutego 1995 r.

Rodzaj i zakres opracowań geodezyjno-kartograficznych oraz czynności geodezyjne obowiązujące w budownictwie.

M.P. 1996 nr 19 poz. 231

Zarządzenie z dnia 12 marca 1996 r.

Dopuszczalne stężenia i natężenia czynników szkodliwych dla zdrowia, wydzielane przez materiały budowlane, urządzenia i elementy wyposażenia w pomieszczeniach przeznaczonych na pobyt ludzi.

Dz.U. 2010 nr 243 poz. 1623

Rozporządzenie z dnia 23 czerwca 2003 r.

Rodzaje obiektów budowlanych, do użytkowania których można przystąpić po przeprowadzeniu przez właściwy organ obowiązkowej kontroli.

Dz.U. 2003 nr 80 poz. 718

Rozporządzenie z dnia 27 sierpnia 2002 r.

Szczegółowy zakres i forma planu bezpieczeństwa i ochrony zdrowia oraz szczegółowy zakres rodzajów robót budowlanych, stwarzających zagrożenia bezpieczeństwa i zdrowia ludzi.

Dz.U. 2011 nr 212 poz. 1263

Ustawa z dnia 14 marca 1985 r. Państwowa Inspekcja Sanitarna.

Tekst pierwotny: Dz. U. z 1985 r. Nr 12, poz. 49

Dz. U. z 2001 r. Nr 128. poz. 1407

Ustawa z dnia 24 sierpnia 2001 r.

Zm.: ustawa o Inspekcji Sanitarnej oraz niektóre ustawy.

Dz. U. z 2002 r. Nr 174. poz. 1425

Rozporządzenie z dnia 17 października 2002 r. Nadanie inspektorom Państwowej Inspekcji Sanitarnej Ministerstwa Spraw Wewnętrznych i Administracji uprawnień do nakładania grzywien w drodze mandatu karnego.

Dz. U. z 1998 r. Nr 21, poz. 94

Ustawa z dnia 26 czerwca 1974 r. Kodeks pracy.

Dz. U. z 2003 r. Nr 169, POZ. 1650 Tekst pierwotny: Dz. U. z 1974 r. Nr 24, poz. 141

Rozporządzenie z dnia 26 września 1997 r. Ogólne przepisy bezpieczeństwa i higieny pracy.

Tekst pierwotny: Dz. U. z 1997 r. Nr 129, poz. 844

Dz. U. z 2003 r. Nr 47, poz. 401

Rozporządzenie z dnia 6 lutego 2003 r.

Bezpieczeństwo i higiena pracy podczas wykonywania robót budowlanych.

Dz.U. 2012 nr 0 poz. 404

Ustawa z dnia 6 marca 1981 r. Państwowa Inspekcja Pracy. Tekst pierwotny:

Dz. U. z 1981 r. Nr 6, poz. 23

Tekst jednolity: Dz. U. z 1985 r. Nr 54, poz. 276

Dz.U. 2020 poz. 961

Ustawa z dnia 24 sierpnia 1991 r. Ochrona przeciwpożarowa,

Tekst pierwotny: Dz. U. z 1991 r. Nr 81, poz. 351

Dz.U. 2009 nr 124 poz. 1030

Rozporządzenie z dnia 24 lipca 2009 r.

Przeciwpożarowe zaopatrzenie w wodę oraz drogi pożarowe.

Dz.U. 2010 nr 109 poz. 719

Rozporządzenie z dnia 7 czerwiec 2010 r.

Ochrona przeciwpożarowa budynków, innych obiektów budowlanych i terenów.

Dz. U. z 2003 r. Nr 121, poz. 1137

Rozporządzenie z dnia 16 czerwca 2003 r.

Uzgadnianie projektu budowlanego pod względem ochrony przeciwpożarowej.

Uprawnienia budowlane

Dz.U.z2002r.Nr62.poz.565

Rozporządzenie z dnia 26 kwietnia 2002 r. Wzory i sposób prowadzenia centralnych rejestrów osób posiadających uprawnienia budowlane, rzeczoznawców budowlanych oraz ukaranych z tytułu odpowiedzialności zawodowej w budownictwie.

3.10.1.2. Zamówienia publiczne

Dz.U. 2004 nr 19 poz. 177

Ustawa z dnia 29 stycznia 2004 r. Prawo Zamówień publicznych.

Dz. U. z 2004 r. Nr 130, poz. 1389

Rozporządzenie z dnia 18 maja 2004 r. Określenie metod i podstaw sporządzania kosztorysu inwestorskiego, obliczania planowanych kosztów prac projektowych oraz planowanych kosztów robót budowlanych określonych w programie funkcjonalno-użytkowym.

Dz.U. 2012 poz. 365

Rozporządzenie z dnia 28 marca 2012 r. Szczegółowy zakres i forma dokumentacji projektowej, specyfikacji technicznych wykonania i odbioru robót budowlanych oraz program funkcjonalno-użytkowy.

3.10.1.3. Przepisy ogólne Prawo Budowlane

Dz. U. z 2003 r. Nr 120, poz. 1130

Rozporządzenie z dnia 23 czerwca 2003 r.

Wzór i sposób prowadzenia ewidencji rozpoczynanych i oddawanych do użytkowania obiektów budowlanych.

Dz. U. z 2002 r. Nr 108. poz. 953 Rozporządzenie z dnia 26 czerwca 2002 r.

Dziennik budowy, montażu i rozbiórki, tablica informacyjna oraz ogłoszenie zawierające dane dotyczące bezpieczeństwa pracy i ochrony zdrowia.

Dz. U. z 2001 r. Nr 138. poz. 1554

Rozporządzenie z dnia 19 listopada 2001 r. Rodzaje obiektów budowlanych, przy których realizacji jest wymagane ustanowienie inspektora nadzoru inwestorskiego.

M.P. 1996 nr 19 poz. 231 Zarządzenie z dnia 12 marca 1996 r. Dopuszczalne stężenia i natężenia czynników szkodliwych dla zdrowia, wydzielane przez materiały budowlane, urządzenia i elementy wyposażenia w pomieszczeniach przeznaczonych na pobyt ludzi.

Dz.U. 2004 nr 93 poz. 888

Rozporządzenie z dnia 23 czerwca 2003 r. Rodzaje obiektów budowlanych, do użytkowania których można przystąpić po przeprowadzeniu przez właściwy organ obowiązkowej kontroli.

Dz.U. 2003 nr 80 poz. 718

Rozporządzenie z dnia 27 sierpnia 2002 r. Szczegółowy zakres i forma planu bezpieczeństwa i ochrony zdrowia oraz szczegółowy zakres rodzajów robót budowlanych, stwarzających zagrożenia bezpieczeństwa i zdrowia ludzi.

Dz.U. 2003 nr 120 poz. 1134

Rozporządzenie z dnia 3 lipca 2003r. książka obiektu budowlanego.

Dz. U. z 2002 r. Nr 75. poz. 690

Rozporządzenie z dnia 12 kwietnia 2002 r. Warunki techniczne, jakim powinny odpowiadać budynki i ich usytuowanie.

3.10.1.4. Wyroby budowlane

Dz. U. z 2004 r. Nr 92. poz. 881

Ustawa z dnia 16 kwietnia 2004 r. Wyroby budowlane.

Dz.U. 2009 nr 144 poz. 1182 Rozporządzenie z dnia 2 września 2009 r.

Kontrola wyrobów budowlanych wprowadzonych do obrotu.

Dz. U. z 2004 r. Nr 198. poz. 2041

Rozporządzenie z dnia 11 sierpnia 2004 r.

Sposoby deklarowania zgodności wyrobów budowlanych oraz sposób znakowania ich znakiem budowlanym.

Dz.U. 2013 poz. 898 Rozporządzenie z dnia 11 sierpnia 2004 r. Systemy oceny zgodności, wymagania, jakie powinny spełniać notyfikowane jednostki uczestniczące w ocenie zgodności, oraz sposób oznaczania wyrobów budowlanych oznakowaniem CE.

Dz.U. 2011 nr 87 poz. 486

Rozporządzenie z dnia 8 kwietnia 2011 r.

Sposób prowadzenia Krajowego Wykazu Zakwestionowanych Wyrobów Budowlanych.

Dz.U. 2013 poz. 898

Rozporządzenie z dnia 14 października 2004 r. Europejskie aprobaty techniczne oraz polskie jednostki organizacyjne upoważnione do ich wydawania.

Dz. U. z 2004 r. Nr 249. poz. 2497 Rozporządzenie z dnia 8 listopada 2004 r.

Aprobaty techniczne oraz jednostki organizacyjne upoważnione do ich wydawania.

M.P. 2004 nr 48 poz. 829 Obwieszczenie z dnia 5 listopada 2004 r.

Wykaz jednostek organizacyjnych państw członkowskich Unii Europejskiej upoważnionych do wydawania europejskich aprobat technicznych oraz wykaz wytycznych do europejskich aprobat technicznych.

Dz.U. 2004 nr 92 poz. 881 Rozporządzenie z dnia 24 lipca 1998 r.

Określenie wykazu wyrobów budowlanych niemających istotnego wpływu na spełnianie wymagań podstawowych oraz wyrobów wytwarzanych i stosowanych według uznanych zasad sztuki budowlanej.

Dz.U. 2007 nr 120 poz. 826 Rozporządzenie Ministra Środowiska z dnia 14 czerwca 2007 r. w sprawie dopuszczalnych poziomów hałasu w środowisku

Dz.U. 2007 nr 88 poz. 587

Ustawa z dnia 26 kwietnia 2007 r. o zmianie ustawy - Prawo ochrony środowiska oraz niektórych innych ustaw.

3.10.1.5. Bezpieczeństwo i higiena pracy

Dz. U. z 1998 r. Nr 21. poz. 94

Ustawa z dnia 26 czerwca 1974r. Kodeks pracy. Tekst pierwotny: Dz. U. z 1974 r. Nr 24, poz. 141

Dz.U.2006.75.524

Rozporządzenie z dnia 6 listopada 2002 r.

Bezpieczeństwo i higiena pracy przy obsłudze obrabiarek skrawających do metali.

Dz. U. z 1996 r. Nr 114. poz. 545 Rozporządzenie z dnia 10 września 1996 r.

Wykaz prac szczególnie uciążliwych lub szkodliwych dla zdrowia kobiet.

Dz.U.z1996r.Nr62.poz.290 Rozporządzenie z dnia 28 maja 1996 r.

Uprawnienia rzeczoznawców do spraw bezpieczeństwa i higieny pracy, zasady opiniowania projektów obiektów budowlanych, w których przewiduje się pomieszczenia pracy, oraz tryb powoływania członków Komisji Kwalifikacyjnej do Oceny Kandydatów na Rzeczoznawców.

Dz. U. z 2003 r. Nr 169. poz. 1650

Rozporządzenie z dnia 26 września 1997 r. Ogólne przepisy bezpieczeństwa i higieny pracy. Tekst pierwotny: Dz. U. z 1997 r. Nr 129, poz. 844

Dz.U. 2009 nr 99 poz. 825

Rozporządzenie z dnia 28 lipca 1998 r. Ustalanie okoliczności i przyczyn wypadków przy pracy oraz sposób ich dokumentowania, a także zakres informacji zamieszczanych w rejestrze wypadków przy pracy.

Dz. U. z 2001 r. Nr 118. poz. 1263

Rozporządzenie z dnia 20 września 2001 r. Bezpieczeństwo i higiena pracy podczas eksploatacji maszyn i innych urządzeń technicznych do robót ziemnych, budowlanych i drogowych.

Dz. U. z 2003 r. Nr 47. poz. 401 Rozporządzenie z dnia 6 lutego 2003 r.

Bezpieczeństwo i higiena pracy podczas wykonywania robót budowlanych.

Dz. U. z 1954 r. Nr 13. poz. 51 Rozporządzenie z dnia 19 marca 1954 r. Bezpieczeństwo i higiena pracy przy obsłudze przenośników.

Dz. U. z 1999 r. Nr 80. poz. 912 Rozporządzenie z dnia 17 września 1999 r.

Bezpieczeństwo i higiena pracy przy urządzeniach i instalacjach energetycznych.

Dz. U. z 1999 r. Nr 75. poz. 846 Rozporządzenie z dnia 6 września 1999 r.

Bezpieczeństwo i higiena pracy przy magazynowaniu, napełnianiu i rozprowadzaniu gazów płynnych.

Dz. U. z 1993 r. Nr 96, poz. 437 Rozporządzenie z dnia 1 października 1993 r.

Bezpieczeństwo i higiena pracy przy eksploatacji, remontach i konserwacji sieci kanalizacyjnych.

Dz. U. z 1994 r. Nr 21, poz. 73 Rozporządzenie z dnia 27 stycznia 1994 r.

Bezpieczeństwo i higiena pracy przy stosowaniu środków chemicznych do uzdatniania wody i oczyszczania ścieków.

Dz.U. 2013 nr 0 poz. 376

Rozporządzenie z dnia 20 marca 1954 r.

Bezpieczeństwo i higiena pracy przy obsłudze żurawi.

Dz.U. 2005 nr 216 poz. 1824 Rozporządzenie z dnia 14 październik 2005.

Zasady bezpieczeństwa i higieny pracy przy zabezpieczaniu i usuwaniu wyrobów zawierających azbest oraz program szkolenia w zakresie bezpiecznego użytkowania takich wyrobów.

Dz. U. z 2000 r. Nr 40, poz. 470 Rozporządzenie z dnia 27 kwietnia 2000 r.

Bezpieczeństwo i higiena pracy przy pracach spawalniczych.

Dz. U. z 2000 r. Nr 26, poz. 313 Rozporządzenie z dnia 14 marca 2000 r,

Bezpieczeństwo i higiena pracy przy ręcznych pracach transportowych.

Dz.U. 2008 nr 223 poz. 1460

Rozporządzenie z dnia 28 maja 1996 r.

Rodzaje prac, które powinny być wykonywane przez co najmniej dwie osoby.

Dz.U. 2008 nr 116 poz. 740

Rozporządzenie z dnia 30 lipca 2002 r. Wykaz chorób zawodowych, szczegółowe zasady postępowania w sprawach zgłaszania podejrzenia, rozpoznawania i stwierdzania chorób zawodowych oraz podmioty właściwe w tych sprawach.

Dz.U. 2007 nr 89 poz. 589

Ustawa z dnia 13 kwietnia 2007 r. o Państwowej Inspekcji Pracy. Tekst pierwotny: Dz. U. z 1981 r. Nr 6, poz. 23 Tekst jednolity: Dz. U. z 1985 r. Nr 54, poz. 276

3.10.1.6. Ochrona przeciwpożarowa

Dz.U. 2009 nr 178 poz. 1380

Ustawa z dnia 24 sierpnia 1991 r. Ochrona przeciwpożarowa. Tekst pierwotny: Dz. U. z 1991 r. Nr 81, poz. 351

Dz.U. 2009 nr 124 poz. 1030

Rozporządzenie z dnia 24 lipca 2009 r. Przeciwpożarowe zaopatrzenie w wodę oraz drogi pożarowe.

Dz.U. 2010 nr 109 poz. 719 Rozporządzenie z dnia 7 czerwca 2010 r.

Ochrona przeciwpożarowa budynków, innych obiektów budowlanych i terenów.

Dz. U. z 2007 r. Nr 86, doz. 579 Rozporządzenie Ministra Środowiska z dnia 20 kwietnia 2007 roku w sprawie warunków technicznych, jakim powinny odpowiadać budowle hydrotechniczne i ich usytuowanie.

Dz. U. z 1999 r. Nr 43, poz. 430 Rozporządzenie Ministra Transportu i Gospodarki Morskiej z dnia 2.03.1999 r. w sprawie warunków technicznych jakim powinny odpowiadać drogi publiczne i ich usytuowanie

Oraz wszystkie inne obowiązujące przepisy i normy prawne niezbędne do wykonania zadania.

3.10.1.7. Normalizacja

Normy ogólne

PN-91/B-01010	Oznaczenia literowe w budownictwie. Zasady ogólne. Oznaczenia podstawowych wielkości.
PN-B-01025:2004	Rysunek Budowlany. Oznaczenia graficzne na rysunkach architektoniczno-budowlanych.
PN-B-01029:2000	Rysunek budowlany - Zasady wymiarowania na rysunkach techniczno-budowlanych.
PN-B-01030:2000	Rysunek budowlany - Oznaczenia graficzne materiałów budowlanych.
PN-B-01037:1994	Projekty budowlane. Zasady rzutowania
PN-88/B-01040	Rysunek konstrukcyjny budowlany. Zasady ogólne.
PN-88/B-01041	Rysunek konstrukcyjny budowlany. Konstrukcje betonowe, żelbetowe i sprężone.
PN-B-01042:1999	Rysunek konstrukcyjny budowlany. Konstrukcje drewniane.
PN-64/B-01043	Rysunek konstrukcyjny budowlany. Konstrukcje stalowe.
PN-86/8-02354	Koordinacja wymiarowa w budownictwie. Wartości modularne i zasady koordynacji modularnej.
PN-82/B-02000	Obciążenia budowli. Zasady ustalania wartości.
PN-82/B-02001	Obciążenia budowli. Obciążenia stałe.
PN-82/B-02003	Obciążenia budowli. Obciążenia zmienne technologiczne. Podstawowe obciążenia technologiczne i montażowe.
PN-82/B-02004	Obciążenia budowli. Obciążenia zmienne technologiczne. Obciążenia pojazdami.
PN-86/B-02005	Obciążenia budowli. Obciążenia suwnicami pomostowymi, wciągarkami i wciągnikami.
PN-80/B-02010/Az1:2006	Obciążenia w obliczeniach statycznych. Obciążenia śniegiem.
PN-77/B-02011	Obciążenie w obliczeniach statycznych. Obciążenie wiatrem.
PN-87/B-02013	Obciążenie budowli. Obciążenia zmienne środowiskowe. Obciążenie oblodzeniem.
PN-88/B-02014	Obciążenia budowli. Obciążenie gruntem.
PN-86/B-02015	Obciążenia budowli. Obciążenia zmienne środowiskowe. Obciążenie temperaturą.
PN-EN ISO 6946:2004	Komponenty budowlane i elementy budynku. Opór cieplny i współczynnik przenikania ciepła. Metoda obliczania.
PN-85/B-02170	Ocena szkodliwości drgań przekazywanych przez podłoże na budynki.
PN-71/B-02380	Oświetlenie wnętrz światłem dziennym. Warunki ogólne.
PN-90/B-03000	Projekty budowlane. Obliczenia statyczne.
PN-EN ISO 13943:2002	Bezpieczeństwo pożarowe Terminologia
PN-EN 60617-2:2003	Symbole graficzne stosowane w schematach. Część 2: Elementy symboli, symbole rozróżniające i inne symbole ogólnego zastosowania
PN-EN 60617-3:2003	Symbole graficzne stosowane w schematach. Część 3: Przewody i osprzęt łączeniowy
PN-EN 60617-6:2004	Symbole graficzne stosowane w schematach. Część 6: Wytwarzanie i przekształcanie energii elektrycznej
PN-EN 60617-	Symbole graficzne stosowane w schematach. Część 7: Aparatura

7:2004		Łączeniowa, sterownicza i zabezpieczeniowa
PN-EN 60617-8:2002		Symbole graficzne stosowane w schematach. Część 8: Przyrządy pomiarowe, lampy i sygnalizatory
PN-EN 60617-11:2004		Symbole graficzne stosowane w schematach. Część 11: Architektoniczne i topograficzne plany i schematy instalacji elektrycznych.
PN-EN 60445:2002		Zasady podstawowe i bezpieczeństwa przy współdziałaniu człowieka z maszyną oznaczanie i identyfikacja Oznaczenia identyfikacyjne zacisków urządzeń i zakończeń żył przewodów oraz ogólne zasady systemu alfanumerycznego

Normy szczegółowe BRANŻA BUDOWLANA

PN-82/B-01801	Antykorozyjne zabezpieczenia w budownictwie Konstrukcje betonowe i żelbetowe. Podstawowe zasady projektowania.
PN-91/B-01813	Antykorozyjne zabezpieczenia w budownictwie. Konstrukcje beto-nowe i żelbetowe. Zabezpieczenia powierzchniowe. Zasady doboru.
PN-B-03002:1999	Konstrukcje murowe niezbrojone - Projektowanie i obliczanie
PN-88/B-03004	Kominy murowane i żelbetowe. Obliczenia statyczne i projektowanie.
PN-83/B-03010	Ściany oporowe. Obliczenia statyczne i projektowanie.
PN-81/B-03020	Grunty budowlane. Posadowienie bezpośrednie budowli. Obliczenia statyczne i projektowanie.
PN-80/B-03040	Fundamenty i konstrukcje wsporcze pod maszyny. Obliczenia statyczne i projektowanie.
PN-90/B-03200	Konstrukcje stalowe. Obliczenia statyczne i projektowanie.
PN-B-03215:1998	Konstrukcje stalowe - Połączenia z fundamentami - Projektowanie i wykonanie
PN-84/B-03230	Lekkie ściany osłonowe i przekrycia dachowe z płyt warstwowych i żebrowych Obliczenia statyczne i projektowanie.
PN/B-03263-1999	Konstrukcje betonowe, żelbetowe i sprężone, wykonywane z kruszywowych betonów lekkich. Obliczenia statyczne i projektowanie
PN-B-03264:2002	Konstrukcje betonowe, żelbetowe i sprężone Obliczenia statyczne i projektowanie
PN-B-03340:1999	Konstrukcje murowe zbrojone - Projektowanie i obliczanie
PN-B-06200:2002	Konstrukcje stalowe budowlane Warunki wykonania i odbioru Wymagania podstawowe.
PN-71/B-06280	Konstrukcje z wielkowymiarowych prefabrykatów żelbetowych. Wymagania w zakresie wykonywania i badania przy odbiorze.
PN-68/B-10020	Roboty murowe z cegły. Wymagania i badania przy odbiorze.
PN-69/B-10023	Roboty murowe. Konstrukcje zespolone ceglano-żelbetowe wykonywane na budowie. Wymagania i badania przy odbiorze.
PN-68/B-10024	Roboty murowe. Mury z drobnowymiarowych elementów z autoklawizowanych betonów komórkowych. Wymagania i badania przy odbiorze.
PN-70/B-10026	Ściany monolityczne z lekkich betonów z kruszywa mineralnego, porowatego. Wymagania i badania.
PN-88/B-10085	Stolarka budowlana. Okna i drzwi. Wymagania i badania.
PN-62/B-10144	Posadzki z betonu i zaprawy cementowej. Wymagania i badania techniczne przy odbiorze.
PN-80/B-10240	Pokrycia dachowe z papy i powłok asfaltowych. Wymagania i badania przy odbiorze.
PN-71/B-10241	Roboty pokrywcze. Krycie dachówką ceramiczną. Wymagania i badania przy odbiorze.
PN-61/B-10245	Roboty blacharskie budowlane z blachy stalowej, ocynkowanej i cynkowanej. Wymagania i badania techniczne przy odbiorze.
PN-69/B-10260	Izolacje bitumiczne. Wymagania i badania przy odbiorze.
PN-88/B-06250	Beton zwykły.

PN-91/B-06263	Beton lekki kruszywowy.
PN-90/B-14501	Zaprawy budowlane zwykłe.
PN-91/B-10105	Masy tynkarskie do wykonywania pocienionych wypraw elewacyjnych. Wymagania i badania.
PN-78/B-06264	Nieniszczące badania konstrukcji z betonu. Badanie radiograficzne.
PN-89/B-10425	Przewody dymowe, spalinowe i wentylacyjne murowane z cegły. Wymagania techniczne i badania przy odbiorze.
PN-88/H-84020	Stal niestopowa konstrukcyjna ogólnego przeznaczenia. Gatunki
PN-71/H-04651	Ochrona przed korozją. Klasyfikacja i określenie agresywności korozyjnej środowisk
PN-71/H-04653	Ochrona przed korozją. Podział i oznaczenia warunków eksploatacji wyrobów metalowych zabezpieczonych malarskimi powłokami ochronnymi.
PN-85/B-01805	Antykorozyjne zabezpieczenia w budownictwie. Ogólne zasady ochrony.
PN-70/H-97051	Ochrona przed korozją. Przygotowanie powierzchni stali, staliwa i żeliwa do malowania. Ogólne wytyczne
PN-70/H-97052	Ochrona przed korozją. Ocena przygotowania powierzchni stali i żeliwa do malowania. Ogólne wytyczne
PN-71/H-97053	Ochrona przed korozją. Malowanie powierzchni stalowych. Ogólne wytyczne
PN-EN 22063	Powłoki metalowe i inne nieorganiczne. Natryskiwane cieplnie. Cynk, aluminium i inne stopy.

BRANŻA SANITARNA

PN-92/B-01706	Instalacje wodociągowe. Wymagania w projektowaniu.
PN-92/B-01707	Instalacje kanalizacyjne. Wymagania w projektowaniu.
PN-86/B-09700	Tablice orientacyjne do oznaczania uzbrojenia na przewodach wodociągowych.
PN-85/B-10702	Wodociągi i kanalizacja. Zbiorniki. Wymagania i badania przy odbiorze.
PN-81/B-10725	Wodociągi. Przewody zewnętrzne. Wymagania i badania przy odbiorze.
PN-85/B-10726	Wodociągi. Przewody z rur stalowych i żeliwnych na terenach górniczych. Wymagania i badania przy odbiorze.
PN-85/B-10727	Kanalizacja. Przewody kanalizacyjne na terenach górniczych. Wymagania i badania przy odbiorze.
PN-92/B-10729	Kanalizacja. Studzienki kanalizacyjne.
PN-92/B-10735	Kanalizacja. Przewody kanalizacyjne. Wymagania i badania przy odbiorze.
PN-84/B-01400	Centralne ogrzewanie. Oznaczenia na rysunkach.
PN-89/B-01410	Wentylacja i klimatyzacja. Rysunek techniczny. Zasady wykonywania i oznaczenia.
PN-75/B-01420	Ciepłownictwo. Urządzenia i sieć zewnętrzna. Oznaczenia na mapach i planach.
PN-90/B-01430	Ogrzewnictwo. Instalacje centralnego ogrzewania. Terminologia.
PN-82/B-02402	Ogrzewnictwo. Instalacje centralnego ogrzewania. Terminologia.
PN-82/B-02403	Ogrzewnictwo. Temperatuty obliczeniowe zewnętrzne.
PN-91/B-02413	Ogrzewnictwo i ciepłownictwo. Zabezpieczenie instalacji ogrzewań wodnych systemu
	otwartego. Wymagania.
PN-91/B-02414	Ogrzewnictwo i ciepłownictwo. Zabezpieczenie instalacji ogrzewań wodnych systemu zamkniętego z naczyniami zbiorczymi przeponowymi. Wymagania.
PN-91/B-02415	Ogrzewnictwo i ciepłownictwo. Zabezpieczenie wodnych zamkniętych systemów ciepłowniczych. Wymagania.
PN-91/B-02416	Ogrzewnictwo i ciepłownictwo. Zabezpieczenie instalacji ogrzewań wodnych systemu zamkniętego przyłączonych do sieci ciepłych. Wymagania.
PN-91/B-02419	Ogrzewnictwo i ciepłownictwo. Zabezpieczenie instalacji ogrzewań wodnych i wodnych zamkniętych systemów ciepłowniczych. Badania.
PN-85/B-02421	Ogrzewnictwo i ciepłownictwo. Izolacja cieplna rurociągów, armatury i urządzeń. Wymagania i badania.
PN-67/B-03410	Wentylacja. Wymiary poprzeczne przewodów wentylacyjnych.

PN-83/B-03430	Wentylacja w budynkach mieszkalnych, zamieszkania zbiorowego i użyteczności publicznej. Wymagania.
PN-73/B-03431	Wentylacja mechaniczna w budownictwie. Wymagania.
PN-91/B-10405	Ciepłownictwo. Sieci ciepłownicze. Wymagania i badania przy odbiorze.
PN-EN 753-2:2000	Zewnętrzne systemy kanalizacyjne. Wymagania
PN-EN 1501-1:1999	Systemy przewodowe z tworzyw sztucznych. Wymagania dotyczące rur, kształtek i systemów PVC.
PN-71/B-02710	Kanalizacje zewnętrzna. Przekroje kanałów ściekowych
PN-B-10729:1999	Kanalizacja. Studzienki kanalizacyjne
PN-92/B-10735	Kanalizacja. Przewody kanalizacyjne. Wymagania i badania przy odbiorze.
PN-64/H-74086	Stopnie żeliwne do studzienek kontrolnych.
PN-S-022204:1997	Odwodnienie dróg.
PN-92/B-10735	Kanalizacja Przewody kanalizacyjne. Wymagania i badania przy odbiorze.
PN-EN 1452-4:2000	Systemy przewodowe do przesyłania wody. Zawory i wyposażenie pomocnicze
PN-B-02424:1999	Rurociągi. Kształtki. Wymagania i metody badań.
PN-68/H-74301	Rurociągi i armatura. Śruby, nakrętki, tuleje wyrównawcze do połączeń kołnierzowych. Wymagania ogólne.

BRANŻA ELEKTRYCZNA

PN-E-08390-3:1998	Systemy alarmowe - Włamaniamiowe systemy alarmowe - Wymagania i badania central
PN-E-08514:1999	Prace pod napięciem - Wytyczne dotyczące planów zapewnienia jakości
PN-E-90410:1994/Az1:1999	Kable elektroenergetyczne o izolacji z polietylenu usieciowanego na napięcie znamionowe od 3,6/6 kV do 18/30 kV - Ogólne wymagania i badania (Zmiana Az1)
PN-E-90500-1:2001	Przewody o izolacji polwinitowej na napięcie znamionowe nie przekraczające 450/750 V - Wymagania ogólne
PN-E-90500-2:2001	Przewody o izolacji polwinitowej na napięcie znamionowe nie przekraczające 450/750 V - Metody badania
PN-E-90500-3:2001	Przewody o izolacji polwinitowej na napięcie znamionowe nie przekraczające 450/750 V - Przewody bez powłoki do układania na stałe
PN-E-90500-4:2001	Przewody o izolacji polwinitowej na napięcie znamionowe nie przekraczające 450/750 V - Przewody o izolacji i powłoce polwinitowej do układania na stałe
PN-E-90500-5:2001/A2:2002(U)	Przewody o izolacji polwinitowej na napięcie znamionowe nie przekraczające 450/750 V - Przewody do odborników ruchomych i przenośnych (sznury) (Zmiana A2)
PN-E-90500-11:2001/A1:2002(U)	Przewody o izolacji polwinitowej na napięcie znamionowe nie przekraczające 450/750 V - Przewody do opraw oświetleniowych (Zmiana A1)
PN-E-90550-1:2001	Przewody o izolacji gumowej na napięcie znamionowe nie przekraczające 450/750 V - Część 1: Wymagania ogólne
PN-E-90550-3:2001	Przewody o izolacji gumowej na napięcie znamionowe nie przekraczające 450/750 V - Część 3: Przewody o izolacji z ciepłoodpornej pumy silikonowej
PN-E-93207:1998/Az1:1999	Sprzęt elektroinstalacyjny - Odgałęźniki instalacyjne i płytki odgałęźne na napięcie do 750 V do przewodów o przekrojach do 50 mm ² - Wymagania i badania (Zmiana Az1)
PN-E-93251:1998	Gniazda wtyczkowe i wtyczki do instalacji przemysłowych - Gniazda wtyczkowe i wtyczki na napięcie znamionowe 500 V i prądy znamionowe 32 A i 63 A ze stykami prostokątnymi w układzie kołowym
PN-IEC 60364-1:2000	Instalacje elektryczne w obiektach budowlanych - Zakres, przedmiot i wymagania podstawowe
PN-IEC 60364-41:2000	Instalacje elektryczne w obiektach budowlanych - Ochrona dla zapewnienia bezpieczeństwa - Ochrona przeciwporażeniowa
PN-IEC 60364-42:1999	Instalacje elektryczne w obiektach budowlanych - Ochrona dla zapewnienia bezpieczeństwa - Ochrona przed skutkami oddziaływania cieplnego

PN-IEC 60364-4-43:1999	Instalacje elektryczne w obiektach budowlanych - Ochrona dla zapewnienia bezpieczeństwa - Ochrona przed prądem przetężeniowym
PN-IEC 60364-4-45:1999	Instalacje elektryczne w obiektach budowlanych - Ochrona dla zapewnienia bezpieczeństwa - Ochrona przez obniżenie napięcia
PN-84/E-02035	Urządzenia elektroenergetyczne - Oświetlenie elektryczne obiektów energetycznych
PN-E-02051:2002	Izolatory elektroenergetyczne - Terminologia, klasyfikacja i oznaczenia
PN-75/E-02109	Silniki elektryczne małej mocy - Znamionowe moce i prędkości obrotowe
PN-91/E-04160.00	Przewody elektryczne - Metody badań - Postanowienia ogólne
PN-92/E-04160.72	Przewody elektryczne - Metody badań - Próby napięciowe
PN-83/E-04160.73	Przewody elektryczne - Metody badań - Pomiary oporności izolacji
PN-73/E-04160.77	Przewody elektryczne - Metody badań - Pomiar pojemności elektrycznej przewodów telekomunikacyjnych
PN-73/E-04160.81	Przewody elektryczne - Metody badań - Pomiary parametrów falowych
PN-73/E-04160.82	Przewody elektryczne - Metody badań - Badania niejednorodności transmisyjnej
PN-73/E-04160.85	Przewody elektryczne - Metody badań - Pomiary tłumienności przestuchowych
PN-88/E-04222	Liczniki indukcyjne energii elektrycznej - Badania odbiorcze
PN-E-05033:1994	Wytyczne do instalacji elektrycznych - Dobór i montaż wyposażenia elektrycznego - Oprzewodowanie
PN-E-05111:1999	Normalizacja wymiarów zacisków aparatury rozdzielczej i sterowniczej wysokiego napięcia
PN-E-05115:2002	Instalacje elektroenergetyczne prądu przemiennego o napięciu wyższym od 1 kV
PN-76/E-05125	Elektroenergetyczne i sygnalizacyjne linie kablowe - Projektowanie i budowa
PN-E-05163:2002	Rozdzielnice i sterownice niskonapięciowe osłonięte - Wytyczne badania w warunkach wyładowania łukowego, powstałego w wyniku zwarcia wewnętrznego
PN-91/E-06160.20	Bezpieczniki topikowe niskonapięciowe - Wymagania dodatkowe dotyczące bezpieczników przemysłowych przeznaczonych do obsługi przez osoby upoważnione
PN-IEC 60364-4-46:1999	Instalacje elektryczne w obiektach budowlanych - Ochrona dla zapewnienia bezpieczeństwa - Odłączanie izolacyjne i łączenie
PN-IEC 60364-4-47:2001	Instalacje elektryczne w obiektach budowlanych - Ochrona dla zapewnienia bezpieczeństwa - Stosowanie środków ochrony dla zapewnienia bezpieczeństwa, Postanowienia ogólne - Środki ochrony przed porażeniem prądem elektrycznym
PN-IEC 60364-4-442:1999	Instalacje elektryczne w obiektach budowlanych - Ochrona dla zapewnienia bezpieczeństwa - Ochrona przed przepięciami - Ochrona instalacji niskiego napięcia przed przejściowymi przepięciami i uszkodzeniami przy doziemieniach w sieciach wysokiego napięcia
PN-IEC 60364-4-443:1999	Instalacje elektryczne w obiektach budowlanych - Ochrona dla zapewnienia bezpieczeństwa - Ochrona przed przepięciami - Ochrona przed przepięciami atmosferycznymi lub łączeniowymi
PN-IEC 60364-4-444:2001	Instalacje elektryczne w obiektach budowlanych - Ochrona dla zapewnienia bezpieczeństwa - Ochrona przed przepięciami - Ochrona przed zakłóceniami elektromagnetycznymi (EMI) w instalacjach obiektów budowlanych
PN-IEC 60364-4-473:1999	Instalacje elektryczne w obiektach budowlanych - Ochrona dla zapewnienia bezpieczeństwa - Stosowanie środków ochrony zapewniających bezpieczeństwo - Środki ochrony przed prądem przetężeniowym
PN-IEC 60364-4-482:1999	Instalacje elektryczne w obiektach budowlanych - Ochrona dla zapewnienia bezpieczeństwa - Dobór środków ochrony w zależności od wpływów zewnętrznych - Ochrona przeciwpożarowa

PN-IEC 51:2000	60364-5-	Instalacje elektryczne w obiektach budowlanych - Dobór i montaż wyposażenia elektrycznego - Postanowienia ogólne
PN-IEC 52:2002	60364-5-	Instalacje elektryczne w obiektach budowlanych - Dobór i montaż wyposażenia elektrycznego - Oprzewodowanie
PN-IEC 53:2000	60364-5-	Instalacje elektryczne w obiektach budowlanych - Dobór i montaż wyposażenia elektrycznego - Aparatura rozdzielcza i sterownicza
PN-IEC 54:1999	60364-5-	Instalacje elektryczne w obiektach budowlanych - Dobór i montaż wyposażenia elektrycznego - Uziemienia i przewody ochronne
PN-IEC 56:1999	60364-5-	Instalacje elektryczne w obiektach budowlanych - Dobór i montaż wyposażenia elektrycznego - Instalacje bezpieczeństwa
PN-IEC 523:2001	60364-5-	Instalacje elektryczne w obiektach budowlanych - Dobór i montaż wyposażenia elektrycznego - Obciążalność prądowa długotrwała przewodów
PN-IEC 537:1999	60364-5-	Instalacje elektryczne w obiektach budowlanych - Dobór i montaż wyposażenia elektrycznego - Aparatura rozdzielcza i sterownicza - Urządzenia do odłączania izolacyjnego i łączenia
PN-IEC 548:2001	60364-5-	Instalacje elektryczne w obiektach budowlanych - Dobór i montaż wyposażenia elektrycznego - Układy uziemiające i połączenia wyrównawcze instalacji informatycznych
PN-IEC 61:2000	60364-6-	Instalacje elektryczne w obiektach budowlanych - Sprawdzanie - Sprawdzanie odbiorcze
PN-IEC 701:1999	60364-7-	Instalacje elektryczne w obiektach budowlanych - Wymagania dotyczące specjalnych instalacji lub lokalizacji - Pomieszczenia wyposażone w wannę lub/i basen natryskowy
PN-IEC 704:1999	60364-7-	Instalacje elektryczne w obiektach budowlanych - Wymagania dotyczące specjalnych instalacji lub lokalizacji - Instalacje na terenie budowy i rozbiórki
PN-IEC 706:2000	60364-7-	Instalacje elektryczne w obiektach budowlanych - Wymagania dotyczące specjalnych instalacji lub lokalizacji - Przestrzenie ograniczone powierzchniami przewodzącymi
PN-IEC 60898:2000		Sprzęt elektroinstalacyjny - Wyłączniki do zabezpieczeń przetężeniowych instalacji domowych i podobnych
PN-IEC 61111:2002		Chodniki elektroizolacyjne
PN-IEC 61024-1		Ochrona odgromowa obiektów budowlanych - zasady ogólne

IV.1.**SZCZEGÓŁOWA SPECYFIKACJA TECHNICZNA
ROBOTY ROZBIÓRKOWE I PRZYGOTOWAWCZE****B.01.00.00****1. Wstęp**1.1. Przedmiot SST

Przedmiotem niniejszej szczegółowej specyfikacji technicznej są wymagania dotyczące wykonania i odbioru robót rozbiórkowych dla rozbudowy kompleksu basenowo-rekreacyjnego Mokotowska Fundacja „Warszawianka – Wodny Park”.

1.2. Zakres stosowania SST

Szczegółowa specyfikacja techniczna jest stosowana jako dokument przetargowy i kontraktowy przy zlecaniu i realizacji robót wymienionych w pkt. 1.1.

1.3. Zakres robót objętych SST

Roboty, których dotyczy specyfikacja obejmują wszystkie czynności umożliwiające i mające na celu wykonanie rozbiórek występujących w obiekcie.

W zakres tych robót wchodzi:

B.01.01.00. – Rozbiórki

B.01.01.01. – Rozbiórki obiektów kubaturowych

B.01.01.02. – Rozbiórki obiektów inżynierskich

1.4. Określenia podstawowe

Określenia podane w niniejszej SST są zgodne z obowiązującymi odpowiednimi normami i wytycznymi.

1.5. Ogólne wymagania dotyczące robót

Wykonawca robót jest odpowiedzialny za jakość wykonania robót, ich zgodność z dokumentacją projektową, SST i poleceniami Inżyniera.

2. Materiały2.1. Dla robót wg B.01.01.00 materiały nie występują.**3. Sprzęt**3.1. Do rozbiórek może być użyty dowolny sprzęt w odpowiednim stanie technicznym.**4. Transport**

Transport materiałów z rozbiórki środkami transportu.

Przewożony ładunek zabezpieczyć przed spadaniem i przesuwaniem.

Odpady utylizować zgodnie z zapisami ustawy o odpadach oraz aktach wykonawczych

5. Wykonanie robót .5.1. Roboty przygotowawcze

Przed przystąpieniem do robót rozbiórkowych należy:

- teren ogrodzić i oznakować zgodnie z wymogami BHP,
- zdemontować istniejące zasilanie w energię elektryczną, instalację teletechniczną i wodno-kanalizacyjną oraz wszelkie istniejące uzbrojenie.

5.2. Roboty rozbiórkowe

Roboty prowadzić zgodnie z rozporządzeniem Ministra Infrastruktury z dnia 06.02.2003 r. (Dz.U. Nr 47 poz. 401) w sprawie bezpieczeństwa i higieny pracy podczas wykonywania robót budowlanych.

5.2.1. Rozbiórka ogrodzenia, rurociągów , elementów stalowych i zasieków

- (1) Elementy stalowe zdemontować poprzez cięcie palnikiem i złożenie elementów w miejscu składowania.

- (2) Fundamenty betonowe rozebrać ręcznie lub mechanicznie.
Uzyskany gruz wywieźć i utylizować zgodnie z zapisami prawa .
- (3) Wykopy zasypać gruntem rodzimym. Teren splantować.

Teren splantować. Nadmiar gruntu odwieźć na wskazane przez Inżyniera miejsce na odległość do 4 km.

6. Kontrola jakości robót

Wymagania dla robót rozbiórkowych podano w punktach 5.1. do 5.2. oraz w wymaganiach ogólnych

7. Obmiar robót

Jednostkami obmiarowymi są:

B.01.01.01. – Rozbiórki– [m³ kubatury obiektów]

B.01.01.0. – Rozbiórki obiektów inżynierskich – [mb]

8. Odbiór robót

Wszystkie roboty objęte B.01.00.00. podlegają zasadom odbioru robót zanikających.

9. Podstawa płatności

Płaci się za roboty wykonane zgodnie z wymaganiami podanymi w punkcie 5 i odebrane przez Inspektora Nadzoru mierzone w jednostkach podanych w punkcie 7.

10. Uwagi szczegółowe

10.1. Materiały uzyskane z rozbiórek do ponownego wbudowania nie przewiduje się .

IV.2.

SZCZEGÓŁOWA SPECYFIKACJA TECHNICZNA

ROBOTY ZIEMNE B.02.00.00

1. Wstęp

1.1. Przedmiot SST

Przedmiotem niniejszej szczegółowej specyfikacji technicznej są wymagania dotyczące wykonania i odbioru robót rozbiórkowych dla rozbudowy kompleksu basenowo-rekreacyjnego Mokotowska Fundacja „Warszawianka – Wodny Park”.

1.2. Zakres stosowania SST

Szczegółowa specyfikacja techniczna jest stosowana jako dokument przetargowy i kontraktowy przy zlecaniu i realizacji robót wymienionych w pkt. 1.1.

1.3. Zakres robót objętych SST

Roboty, których dotyczy specyfikacja obejmują wszystkie czynności umożliwiające i mające na celu wykonanie robót ziemnych występujących w obiekcie objętym kontraktem.

W zakres tych robót wchodzi:

B.02.01.00. Wykopy.

B.02.02.00. Warstwy filtracyjne, podsypki i nasypy.

B.02.02.01. Wykonanie warstwy filtracyjnej.

B.02.02.02. Podkład żwirowo-piaskowy.

B.02.02.03. Podkład podposadzkowy z piasku zwykłego.

B.02.02.04. Nasypy konstrukcyjne.

B.02.03.00. Zasyпки.

B.02.04.00. Transport gruntu.

1.4. Określenia podstawowe

Określenia podane w niniejszej SST są zgodne z obowiązującymi odpowiednimi normami i wytycznymi.

1.5. Ogólne wymagania dotyczące robót

Wykonawca robót jest odpowiedzialny za jakość ich wykonania, ich zgodność z dokumentacją projektową, SST i poleceniami Inspektora Nadzoru.

2. Materiały

2.1. Do wykonania robót wg B.02.01.00 materiały nie występują.

Do wykonania robót wg B.02.01.00 materiały nie występują poza wykonaniem wykopów w ostonie ścianek szczelnych. Do wykonania ścianek szczelnych przewiduje się grodzice stalowe. Mogą to być na przykład często spotykane grodzice typu G62 wg EN 10248-1:1999, EN 10248-2:1999. Konstrukcja ścianek szczelnych powinna być taka, aby zabezpieczyć wykop przed napływem wody z zewnątrz, a ściany wykopu przed obsuwaniem się. W przypadku wykorzystania ścianek jako elementów przyszłej konstrukcji muszą spełniać wymagania założone w projekcie technicznym.

2.2. Grunty do wykonania podkładu wg B.02.02.02.

Do wykonania podkładu należy stosować pospółki żwirowo-piaskowe. Wymagania dotyczące pospółek:

- uziarnienie do 50 mm,
- łączna zawartość frakcji kamiennej i żwirowej do 50%,
- zawartość frakcji pyłowej do 2%,
- zawartość cząstek organicznych do 2%.

2.3. Do wykonania podkładu wg B.02.02.03. należy stosować piasek zwykły.

2.4. Do zasypywania wykopów wg B.02.03.01 i B.02.03.02 może być użyty grunt wydobyty z tego samego wykopu, niezamarznięty i bez zanieczyszczeń takich jak ziemia roślinna, odpadki materiałów budowlanych itp.

Parametry zasyпки:

- max. średnica ziaren $d < 120$ mm,
- wskaźnik różnoziarnistości $U > 5$,
- współczynnik filtracji przy zagęszczeniu $l_s = 1,0 - k > 5 \text{ m/d}$,
- zawartość części organicznych $I < 2\%$,
- odporność na rozpad $< 5\%$.

2.5. Grunt do budowy nasypów i podbudów wg B.02.02-04 powinien posiadać następujące właściwości:

- max. średnica ziaren $d < 120 \text{ mm}$,
- wskaźnik różnoziarnistości $U > 3$,
- granica płynności frakcji przechodzącej przez sito $0,425 \text{ mm}$ lub $0,5 \text{ mm}$ – $W < 40\%$,
- zawartość części organicznych $I < 2\%$,
- pęcznienie pod wpływem wody $P < 5\%$,
- możliwe jest uzyskanie wymaganego wskaźnika zagęszczenia,
- odporność na rozpad $< 10\%$.

3. Sprzęt

Roboty mogą być wykonywane ręcznie lub mechanicznie.

Roboty ziemne można wykonywać przy użyciu dowolnego sprzętu.

4. Transport

Materiały mogą być przewożone dowolnymi środkami transportu.

Należy je umieścić równomiernie na całej powierzchni ładunkowej i zabezpieczyć przed spadaniem lub przesuwaniem.

5. Wykonanie robót

5.1. Wykopy wg B.02.01.00.

5.1.1. Sprawdzenie zgodności warunków terenowych z projektowym.

Przed przystąpieniem do wykonywania wykopów przed budową obiektu należy sprawdzić zgodność rzędnych terenu z danymi podanymi w projekcie. W tym celu należy wykonać kontrolny pomiar sytuacyjno-wysokościowy. W trakcie realizacji wykopów konieczne jest kontrolowanie warunków gruntowych w nawiązaniu do badań geologicznych.

5.1.2. Wykopy w ostonie ścianek szczelnych (ewentualnie przy zabezpieczeniu izolacją z zewnątrz).

W czasie wbijania elementów ścianki szczelnej należy prowadzić dziennik wbijania, w którym należy zawrzeć:

- ogólną charakterystykę urządzenia wbijającego i ścianki szczelnej,
- szkic usytuowania elementów ścianki szczelnej,
- dane odnośnie zagłębienia elementów i ewentualnych trudności wynikłych podczas wbijania.

5.1.3. Zabezpieczenie skarp wykopów

Jeżeli w dokumentacji technicznej nie określono inaczej dopuszcza się stosowanie następujących bezpiecznych nachyleń skarp:

- w gruntach spoistych (gliny, ility) o nachyleniu 2:1
- w gruntach małospoistych i słabych gruntach spoistych o nachyleniu 1:1,25
- w gruntach sypkich (piaski) o nachyleniu 1:1,5.

W wykopach ze skarpami o bezpiecznym nachyleniu powinny być stosowane następujące zabezpieczenia:

- w pasie terenu przylegającym do górnej krawędzi wykopu na szerokości równej 3-krotnej głębokości wykopu powierzchnia powinna być wolna od

- nasypów i materiałów, oraz mieć spadki umożliwiające odpływ wód opadowych
- naruszenie stanu naturalnego skarpy jak np. rozmycie przez wody opadowe powinno być usuwane z zachowaniem bezpiecznych nachyleń
- stan skarp należy okresowo sprawdzać w zależności od występowania niekorzystnych czynników.

5.1.4. Tolerancje wykonywania wykopów

Dopuszczalne odchyłki w wykonywaniu wykopów wynoszą 10 cm.

5.1.5. Postępowanie w wypadku przegłębienia wykopów

- (1) Wykopy powinny być wykonywane bez naruszenia naturalnej struktury gruntu.
- (2) Warstwa gruntu o grubości 20 cm położona nad projektowanym poziomem posadowienia powinna być usunięta bezpośrednio przed wykonaniem fundamentu.

W przypadku przegłębienia wykopu poniżej przewidzianego poziomu a zwłaszcza poniżej poziomu projektowanego posadowienia należy porozumieć się z Inspektorem Nadzoru celem podjęcia odpowiednich decyzji.

5.2. Warstwy filtracyjne, podsypki i nasypy – B.02.02.00

5.2.1. Wykonawca może przystąpić do układania podsypek i warstw filtracyjnych po uzyskaniu zezwolenia Inspektora Nadzoru, potwierdzonego wpisem do dziennika budowy.

5.2.2. Warunki wykonania podkładu pod fundamenty:

- (1) Układanie podkładu powinno nastąpić bezpośrednio po zakończeniu prac w wykopie.
- (2) Przed rozpoczęciem zasypywania dno wykopu powinno być oczyszczone z odpadków materiałów budowlanych.
- (3) Układanie podkładu należy prowadzić na całej powierzchni wykopu, równomiernie warstwami grubości 25 cm.
- (4) Całkowita grubość podkładu według projektu. Powinna to być warstwa stała na całej powierzchni rzutu obiektu.
- (5) Wskaźnik zagęszczenia podkładu wg dokumentacji technicznej lecz nie mniejszy od $J_s = 0,9$ według próby normalnej Proctora.

5.2.3. Warunki wykonania podkładu pod posadzki:

- (1) Układanie podkładu powinno nastąpić bezpośrednio przed wykonywaniem posadzki.
- (2) Przed rozpoczęciem układania podłoże powinno być oczyszczone z odpadków materiałów budowlanych.
- (3) Układanie podkładu należy prowadzić na całej powierzchni równomiernie jedną warstwą.
- (4) Całkowita grubość podkładu według projektu. Powinna to być warstwa stała na całej powierzchni rzutu obiektu.
- (5) Wskaźnik zagęszczenia podkładu nie powinien być mniejszy od $J_s = 0,98$ według próby normalnej Proctora.

5.3. Zasypki wg B.02.03.00

5.3.1. Zezwolenie na rozpoczęcie zasypek.

Wykonawca może przystąpić do zasypywania wykopów po uzyskaniu zezwolenia Inspektora Nadzoru, co powinno być potwierdzone wpisem do dziennika budowy.

5.3.2. Warunki wykonania zasypki

- (1) Zasypanie wykopów powinno być wykonane bezpośrednio po zakończeniu przewidzianych w nim robót.
- (2) Przed rozpoczęciem zasypywania dno wykopu powinno być oczyszczone z odpadków materiałów budowlanych i śmieci.
- (3) Układanie i zagęszczanie gruntów powinno być wykonane warstwami o grubości:
0,25 m – przy stosowaniu ubijaków ręcznych,
0,50–1,00 m – przy ubijaniu ubijakami obrotowo-udarowymi (żabami) lub ciężkimi tarczami.
0,40 m – przy zagęszczaniu urządzeniami wibracyjnymi
- (4) Wskaźnik zagęszczenia gruntu wg dokumentacji technicznej lecz nie mniejszy niż $J_s = 0,95$ wg próby normalnej Proctora.
- (5) Nasypywanie i zagęszczanie gruntu w pobliżu ścian powinno być wykonane w sposób nie powodujący uszkodzenia izolacji przeciwwilgociowej.

6. Kontrola jakości robót

Wymagania dla robót ziemnych podano w punktach 5.1. do 5.4.

- (1) Sprawdzenie i odbiór robót ziemnych powinny być wykonane zgodnie z normami wyszczególnionymi w p. 11.

6.1. Wykopy wg B.02.01.00

Sprawdzenie i kontrola w czasie wykonywania robót oraz po ich zakończeniu powinny obejmować:

- zgodność wykonania robót z dokumentacją
- prawidłowość wytyczenia robót w terenie
- przygotowanie terenu
- rodzaj i stan gruntu w podłożu
- wymiary wykopów
- zabezpieczenie i odwodnienie wykopów.

6.2. Wykonanie podkładów i nasypów wg B.02.02.00

Sprawdzeniu podlega:

- przygotowanie podłoża
- materiał użyty na podkład
- grubość i równomierność warstw podkładu
- sposób i jakość zagęszczenia.

6.3. Zasypki wg B.02.03.00

Sprawdzeniu podlega:

- stan wykopu przed zasypaniem
- materiały do zasypki
- grubość i równomierność warstw zasypki
- sposób i jakość zagęszczenia.

7. Obmiar robót

Jednostkami obmiarowymi są:

B.02.01.00 – wykopy – [m³]

B.02.02.00 – podkłady i nasypy – [m³]

B.02.03.00 – zasypki – [m³]

B.02.04.00 – transport gruntu – [m³] z uwzględnieniem odległości transportu.

8. Odbiór robót

Wszystkie roboty objęte B.02.00.00 podlegają zasadom odbioru robót zanikających.

9. Podstawa płatności

B.02.01.00 – Wykopy – płaci się za m³ gruntu w stanie rodzimym.

Cena obejmuje:

- wyznaczenie zarysu wykopu,
- odspojenie gruntu ze złożeniem na odkład lub załadowaniem na samochody i odwiezieniem; Wykonawca we własnym zakresie ustali miejsce odwozu mas ziemnych,
- odwodnienie i utrzymanie wykopu z uwzględnieniem wykonania ścianek szczelnych.

B.02.02.00 – Wykonanie podkładów i nasypów – płaci się za m³ podkładu po zagęszczeniu.

Cena obejmuje:

- dostarczenie materiału
- uformowanie i zagęszczenie podkładu z wyrównaniem powierzchni.

B.02.03.00 – Zasyпки – płaci się za m³ zasyпки po zagęszczeniu.

Cena obejmuje:

- dostarczenie materiałów
- zasypanie, zagęszczenie i wyrównanie terenu.

B.02.04.00. Transport gruntu – płaci się za m³ wywiezionego gruntu w stanie rodzimym z uwzględnieniem odległości transportu.

Cena obejmuje:

- załadowanie gruntu na środki transportu
- przewóz na wskazaną odległość
- wyładunek z rozplantowaniem z grubsza
- utrzymanie dróg na terenie budowy i na zwałce.



IV.3.

SZCZEGÓŁOWA SPECYFIKACJA TECHNICZNA

ZBROJENIE BETONU

B.03.00.00

1. Wstęp

1.1. Przedmiot SST

Przedmiotem niniejszej szczegółowej specyfikacji technicznej są wymagania dotyczące zbrojenia betonu w konstrukcjach żelbetowych wykonywanych na mokro i prefabrykowanych dla rozbudowy kompleksu basenowo-rekreacyjnego Mokotowska Fundacja „Warszawianka – Wodny Park”.

1.2. Zakres stosowania SST

Szczegółowa specyfikacja techniczna jest stosowana jako dokument przetargowy i kontraktowy przy zlecaniu i realizacji robót wymienionych w pkt. 1.1.

1.3. Zakres robót objętych SST

Roboty, których dotyczy specyfikacja, obejmują wszystkie czynności umożliwiające i mające na celu wykonanie zbrojenia betonu.

W zakres tych robót wchodzi:

B.03.01.00. Przygotowanie i montaż zbrojenia prętami okrągłymi gładkimi ze stali A-0 i A-I.

B.03.02.00. Przygotowanie i montaż zbrojenia prętami okrągłymi żebrowanymi ze stali A-II i A-IIIIN.

1.4. Określenia podstawowe

Określenia podane w niniejszej SST są zgodne z odpowiednimi normami.

1.5. Ogólne wymagania dotyczące robót

Wykonawca robót jest odpowiedzialny za jakość ich wykonania oraz za zgodność z dokumentacją projektową, SST i poleceniami Inspektora Nadzoru.

2. Materiały

2.1. Stal zbrojeniowa

(1) Klasy i gatunki stali zbrojeniowej wg dokumentacji technicznej i wg PN-89/H-84023/6.

(2) Własności mechaniczne i technologiczne stali:

Własności mechaniczne i technologiczne dla walcówki i prętów powinny odpowiadać wymaganiom podanym w PN-EN 10025:2002. Najważniejsze wymagania podano w tabeli poniżej.

Gatunek stali	Średnica pręta	Granica plastyczności	Wytrzymałość na rozciąganie	Wydłużenie trzpienia	Zginanie a – średnica
	mm	MPa	MPa	%	d – próbki
St0S-b	5,5–40	220	310–550	22	d = 2a(180)
St3SX-b	5,5–40	240	370–460	24	d = 2a(180)
18G2-b6-32355	10–32	315 min.	345	16	d = 3a(90)
B500 SP	10–32	500 min.	575	16	d = 3a(90)

W technologicznej próbie zginania powierzchnia próbek nie powinna wykazywać pęknięć, naderwań i rozwarstwień.

(3) Wady powierzchniowe:

Powierzchnia walcówki i prętów powinna być bez pęknięć, pęcherzy i naderwań.

Na powierzchni czołowej prętów niedopuszczalne są pozostałości jamy usadowej, rozwarstwienia i pęknięcia widoczne gołym okiem.

Wady powierzchniowe takie jak rysy, drobne łuski i zawałcowania, wtrącenia niemetaliczne, wżery, wypukłości, wgniecenia, zgorzeliny i chropowatości są dopuszczalne:

jeśli mieszczą się w granicach dopuszczalnych odchyłek dla walcówki i prętów gładkich,

jeśli nie przekraczają 0,5 mm dla walcówki i prętów żebrowanych o średnicy nominalnej do 25 mm, zaś 0,7 mm dla prętów o większych średnicach.

(4) Odbiór stali na budowie.

Odbiór stali na budowie powinien być dokonany na podstawie atestu, w który powinien być zaopatrzony każdy krąg lub wiązka stali. Atest ten powinien zawierać:

- znak wytwórcy,
- średnicę nominalną,
- gatunek stali,
- numer wyrobu lub partii,
- znak obróbki cieplnej.

Cechowanie wiązek i kręgów powinno być dokonane na przywieszkach metalowych po 2 sztuki dla każdej wiązki czy kręgu.

Wygląd zewnętrzny prętów zbrojeniowych dostarczonej partii powinien być następujący:

- na powierzchni prętów nie powinno być zgorzeliny, odpadającej rdzy, tłuszczów, farb lub innych zanieczyszczeń,
- odchyłki wymiarów przekroju poprzecznego prętów i ożebrowania powinny się mieścić w granicach określonych dla danej klasy stali w normach państwowych,
- pręty dostarczone w wiązkach nie powinny wykazywać odchylenia od linii prostej większego niż 5 mm na 1 m długości pręta.

Magazynowanie stali zbrojeniowej.

Stal zbrojeniowa powinna być magazynowana pod zadaszeniem w przegrodach lub stojakach z podziałem wg wymiarów i gatunków.

(5) Badanie stali na budowie.

Dostarczoną na budowę partię stali do zbrojenia konstrukcji z betonu należy przed wbudowaniem zbadać laboratoryjnie w przypadku, gdy:

- nie ma zaświadczenia jakości (atestu),
- nasuwają się wątpliwości co do jej właściwości technicznych na podstawie oględzin zewnętrznych,
- stal pęka przy gięciu.

Decyzję o przekazaniu próbek do badań laboratoryjnych podejmuje Inżynier.

3. Sprzęt

Roboty mogą być wykonane ręcznie lub mechanicznie.

Roboty można wykonać przy użyciu dowolnego typu sprzętu.

4. Transport

Stal zbrojeniowa powinna być przewożona odpowiednimi środkami transportu żeby uniknąć trwałych odkształceń, oraz zgodnie z przepisami BHP i ruchu drogowego.

5. Wykonanie robót

5.1. Wykonywanie zbrojenia

Czystość powierzchni zbrojenia.

Pręty i walcówki przed ich użyciem do zbrojenia konstrukcji należy oczyścić z zendry, luźnych płatków rdzy, kurzu i błota,

Pręty zbrojenia zanieczyszczone tłuszczem (smary, oliwa) lub farbą olejną należy opalać np. lampami lutowniczymi aż do całkowitego usunięcia zanieczyszczeń.

Czyszczenie prętów powinno być dokonywane metodami nie powodującymi zmian we właściwościach technicznych stali ani późniejszej ich korozji.

Przygotowanie zbrojenia.

Pręty stalowe użyte do wykonania wkładek zbrojeniowych powinny być wyprostowane.

Haki, odgięcia i rozmieszczenie zbrojenia należy wykonywać wg projektu z równoczesnym zachowaniem postanowień normy PN-B-03264:2002.

Łączenie prętów należy wykonywać zgodnie z postanowieniami normy PN-B-03264:2002. Skrzyżowania prętów należy wiązać drutem miękkim, spawać lub łączyć specjalnymi zaciskami.

Montaż zbrojenia.

Zbrojenie należy układać po sprawdzeniu i odbiorze deskowań.

Nie należy podwieszać i mocować do zbrojenia deskowań, pomostów transportowych, urządzeń wytwórczych i montażowych.

Montaż zbrojenia z pojedynczych prętów powinien być dokonywany bezpośrednio w deskowaniu.

Montaż zbrojenia bezpośrednio w deskowaniu zaleca się wykonywać przed ustawieniem szalowania bocznego.

Zbrojenie płyt prętami pojedynczymi powinno być układane według rozstawienia prętów oznaczonego w projekcie.

Dla zachowania właściwej otuliny należy układać w deskowaniu zbrojenie podpierając podkładkami betonowymi lub z tworzyw sztucznych o grubości równej grubości otulenia.

6. Kontrola jakości

Kontrola jakości wykonania zbrojenia polega na sprawdzeniu zgodności z projektem oraz z podanymi wyżej wymaganiami.

Zbrojenie podlega odbiorowi przed betonowaniem.

7. Obmiar robót

Jednostką obmiarową jest 1 tona.

Do obliczania należności przyjmuje się teoretyczną ilość (t) zmontowanego zbrojenia, tj. łączną długość prętów poszczególnych średnic pomnożoną przez ich ciężar jednostkowy t/mb.

Nie dolicza się stali użytej na zakłady przy łączeniu prętów, przekładek montażowych ani drutu wiązkowego.

Nie uwzględnia się też zwiększonej ilości materiału w wyniku stosowania przez Wykonawcę prętów o średnicach większych od wymaganych w projekcie.

8. Odbiór robót

Wszystkie roboty objęte B.03.01.00 i B.03.02.00 podlegają zasadom odbioru robót zanikających i ulegających zakryciu oraz odbioru końcowego – wg opisu jak niżej:

8.1. Odbiór robót zanikających i ulegających zakryciu – wg SST-G.00 – „Wymagania ogólne”.

8.2. Odbiór końcowy – wg SST G.00

8.3. Odbiór zbrojenia

Odbiór zbrojenia przed przystąpieniem do betonowania powinien być dokonany przez Inżyniera oraz wpisany do dziennika budowy.

Odbiór powinien polegać na sprawdzeniu zgodności zbrojenia z rysunkami roboczymi konstrukcji żelbetowej i postanowieniami niniejszej specyfikacji, zgodności z rysunkami liczby prętów w poszczególnych przekrojach, rozstawu strzemion, wykonania haków łącz i długości zakotwień prętów oraz możliwości dobrego otulenia prętów betonem.

9. Podstawa płatności

Podstawę płatności stanowi cena jednostkowa za 1 tonę. Cena obejmuje dostarczenie materiału, oczyszczenie i wyprostowanie, wygięcie, przycinanie, łączenie oraz montaż zbrojenia za pomocą drutu wiązkowego w deskowaniu, zgodnie z projektem i niniejszą specyfikacją, a także oczyszczenie terenu robót z odpadów zbrojenia i usunięcie ich poza teren robót.



IV.4.

SZCZEGÓŁOWA SPECYFIKACJA TECHNICZNA

BETON

B.04.00.00

1. Wstęp

1.1. Przedmiot SST

Przedmiotem niniejszej szczegółowej specyfikacji technicznej są wymagania dotyczące wykonania i odbioru robót betoniarskich dla rozbudowy kompleksu basenowo-rekreacyjnego Mokotowska Fundacja „Warszawianka – Wodny Park”.

1.2. Zakres stosowania SST

Szczegółowa specyfikacja techniczna jest stosowana jako dokument przetargowy i kontraktowy przy zlecaniu i realizacji robót wymienionych w pkt. 1.1.

1.3. Zakres robót objętych SST

Roboty, których dotyczy specyfikacja, obejmują wszystkie czynności umożliwiające i mające na celu wykonanie betonu i podbetonu w elementach konstrukcyjnych objętych kontraktem.

B.04.01.00 Betony konstrukcyjne.

B.04.02.00 Podbetony.

1.4. Określenia podstawowe

Określenia podane w niniejszej SST są zgodne z obowiązującymi odpowiednimi normami.

1.5. Ogólne wymagania dotyczące robót

Wykonawca robót jest odpowiedzialny za jakość ich wykonania oraz za zgodność z dokumentacją projektową, SST i poleceniami Inżyniera.

2. Materiały

2.1. Składniki mieszanki betonowej

(1) Cement

Rodzaje cementu

- Dopuszczalne jest stosowanie jedynie cementu portlandzkiego czystego, tj. bez dodatków mineralnych wg normy PN-B-30000:1990 o następujących markach:
- marki „25” – do betonu klasy C8/10 do C16/20
- marki „35” – do betonu klasy wyższej niż C16/20

Wymagania dotyczące składu cementu

Wg ustaleń normy PN-B-30000:1990 oraz ponadto wymaga się, aby cementy te charakteryzowały się następującym składem:

- Zawartość krzemianu trójwapniowego olitu (C3S) 50-60%
- Zawartość glinianu trójwapniowego olitu (C3A) <7%
- Zawartość alkaliów do 0,6%
- Zawartość alkaliów pod warunkiem zastosowania kruszywa nieaktywnego do 0,9%
- Zawartość C4AF+2C3A (zalecane) <20%

Opakowanie

Cement wysyłany w opakowaniu powinien być pakowany w worki papierowe WK, co najmniej trzywarstwowe, wg PN-76/P-79005.

Masa worka z cementem powinna wynosić 50,2 kg. Na workach powinien być umieszczony trwały, wyraźny napis zawierający następujące dane:

- oznaczenie
- nazwa wytwórni i miejscowości
- masa worka z cementem

- data wysyłki
- termin trwałości cementu.

Dla cementu luzem należy stosować cementowagony i cementosamochody wyposażone we wsypy umożliwiające grawitacyjne napełnianie zbiorników i urządzenie do wyładowania cementu oraz powinny być przystosowane do plombowania i wsypów i wysypów.

Świadectwo jakości cementu

Każda partia wysyłanego cementu powinna być zaopatrzona w sygnaturę odbiorczą kontroli jakości zgodnie z PN-EN 147-2.

5. Akceptowanie poszczególnych partii cementu

Każda partia cementu przed jej użyciem do betonu musi uzyskać akceptację Inspektora Nadzoru.

6. Bieżąca kontrola podstawowych parametrów cementu

Cement pochodzący z każdej dostawy musi być poddany badaniom wg normy PN-EN 196-1:1996, PN-EN 196-3:1996 i PN-EN 196-6:1997, a wyniki ocenione wg normy PN-B-30000:1990.

Zakres badań cementu pochodzącego z dostawy, dla której jest atest z wynikami badań cementowni obejmuje tylko badania podstawowe.

Ponadto przed użyciem cementu do wykonania mieszanki betonowej zaleca się przeprowadzenie kontroli obejmującej:

- oznaczenie czasu wiązania wg PN-EN 196-1:1996, PN-EN 196-3:1996 i PN-EN 196-6:1997
- oznaczenie zmiany objętości wg PN-EN 196-1:1996, PN-EN 196-3:1996 i PN-EN 196-6:1997
- sprawdzenie zawartości grudek (zbryleń) nie dających się rozgnieść w palcach i nie rozpadających się w wodzie.

W przypadku, gdy w/w kontrola wykaże niezgodność z normami cement nie może być użyty do betonu.

7. Magazynowanie i okres składowania

Miejsca przechowywania cementu mogą być następujące:

dla cementu pakowanego (workowanego):

składy otwarte (wydzielone miejsca zadaszone na otwartym terenie zabezpieczone z boków przed opadami) lub magazyny zamknięte (budynki lub pomieszczenia o szczelnym dachu i ścianach)

dla cementu luzem:

- magazyny specjalne (zbiorniki stalowe, żelbetowe lub betonowe przystosowane do pneumatycznego załadunku i wyładunku cementu luzem, zaopatrzone w urządzenia do przeprowadzenia kontroli objętości cementu znajdującego się w zbiorniku lub otwory do przeprowadzenia pomiarów poziomu cementu, włączy do czyszczenia oraz kłamry na zewnętrznych ścianach).

Podłoża składów otwartych powinny być twarde i suche, odpowiednio pochylone, zabezpieczające cement przed ściekaniem wody deszczowej i zanieczyszczeniem.

Podłogi magazynów zamkniętych powinny być suche i czyste, zabezpieczające cement przed zawilgoceniem i zanieczyszczeniem.

Dopuszczalny okres przechowywania cementu zależny jest od miejsca przechowywania.

Cement nie może być użyty do betonu po okresie:

- 10 dni w przypadku przechowywania go w zadaszonych składach otwartych,
- po upływie okresu trwałości podanego przez wytwórcę w przypadku przechowywania w składach zamkniętych.

Każda partia cementu posiadająca oddzielne świadectwo jakości powinno być przechowywana w sposób umożliwiający jej łatwe rozróżnienie.

(2) Kruszywo.

1. Rodzaj kruszywa i uziarnienie.

Do betonu należy stosować kruszywo mineralne odpowiadające wymaganiom normy PN-B-06712/A1:1997, z tym że marka kruszywa nie powinna być niższa niż klasa betonu.

Ziarna kruszywa nie powinny być większe niż:

- 1/3 najmniejszego wymiaru przekroju poprzecznego elementu,
- 3/4 odległości w świetle między prętami zbrojenia leżącymi w jednej płaszczyźnie prostopadłej do kierunku betonowania.

Kontrola partii kruszywa przed użyciem go do wykonania mieszanki betonowej obejmuje oznaczenia:

- składu ziarnowego wg PN-EN 933-1:2000,
- kształtu ziaren wg PN-EN 933-4:2001,
- zawartości pyłów mineralnych wg PN-78/B-06714/13,
- zawartości zanieczyszczeń obcych wg PN-76/B-06714/12.

W celu umożliwienia korekty recepty roboczej mieszanki betonowej należy prowadzić bieżącą kontrolę wilgotności kruszywa wg PN-EN 1997-6:2002 i stałości zawartości frakcji 0–2 mm.

2.1. Wymagania do betonu konstrukcyjnego użytego do budowy.

1.1.1. Beton konstrukcyjny .

Wymagania co parametrów betonu konstrukcyjnego muszą być zgodne z PN-EN 206:2014 :

Do wykonania prac projektuje się zastosowanie betonów konstrukcyjnych o markach :

C8/10

C20/25

C25/30

C30/37

Elementy masywne, takie jak m.in. fundamenty, płyty, belki, słupy, stropy ze względu na skurcz betonu dozbrajane w wytwórni włóknem polipropylenowym w ilości 0,6 kg/m³ mieszanki

Włókna polipropylenowe właściwości

Masa liniowa:	1,0 dtex*
Długość	ok.12 mm
Klasa	la
Średnica	ok. 38 μm
Kształt	proste
Gęstość	ok. 0,9 g/cm ³
Powierzchnia właściwa	2 350 cm ² /g
Wytrzymałość	440 cN/tex
Wpływ na konsystencję (urabialność) mieszanki betonowej z dodatkiem 4 kg/m ³ włókien	11 s
Nasiąkliwość	0%
Temperatura deformacji	135oC

1.1.2. Beton

architektoniczny

Pod nazwą beton architektoniczny rozumie się powierzchnie betonowe o zdefiniowanych wymaganiach pod względem wyglądu. Beton taki gwarantuje dotrzymanie parametrów trwałości i wytrzymałości przy równoczesnym uzyskaniu estetycznych powierzchni, niewymagających pokrycia warstwą tynku lub inną powłoką wykończeniową.

Aby osiągnąć ten cel, należy zapewnić szczególną staranność produkcji i wbudowywania betonu. W literaturze spotyka się szereg uwag dotyczących technologii wykonania tych betonów. Niestety, brakuje wiążącego opisu jakiegokolwiek normą lub przepisem budowlanym, jak też wytycznymi branżowymi. Na końcowy wygląd ma wpływ wiele czynników - zarówno w trakcie produkowania betonu jak i jego wbudowania. Są one trudne do przewidzenia i kontrolowania w trakcie realizacji obiektu. Mają charakter materiałowy, technologiczny oraz wykonawczy i wśród nich jako główne należy wymienić:

- kształt i rysunek szalunku;
- zastosowany środek antyadhezyjny;
- warunki pielęgnacji betonu;
- temperaturę powietrza podczas prowadzenia prac betonarskich;
- wskaźnik wodno-cementowy mieszanki betonowej;
- rodzaj cementu;
- domieszki chemiczne modyfikujące właściwości mieszanki betonowej;
- różnice w uziarnieniu piasku.

Dla zachowania trwałości betonu architektonicznego konieczne jest uzyskanie materiału szczelnego. Gwarantuje to ograniczenie nasiąkliwości, co w przypadku betonu fasadowego zabezpiecza go przed niszczącym działaniem wody, rozpuszczonych w niej agresywnych związków chemicznych oraz przed karbonatyzacją. Ponadto niska nasiąkliwość znacznie ogranicza efekt zmiany koloru fragmentów fasady na skutek zawilgocenia ściany. Głębokość wnikania wody w tego typu betonie nie powinna przekraczać 20-30 mm. Trzy główne grupy składników w betonie szczelnym muszą stanowić mieszankę o szczelnej strukturze: kruszywo, stwardniały zaczyn cementowy (kamień cementowy) i faza przejściowa kruszywo-zaczyn. Zwykle brak wodoszczelności wynika z porowatej struktury fazy przejściowej kruszywo-zaczyn, spowodowanej nadmiarem wody i brakiem frakcji pylastych w mieszance. Dla betonów fasadowych w celu zredukowania ilości wody zarobowej i uzyskania odpowiedniej konsystencji należy stosować jako domieszki modyfikujące plastyfikatory na bazie lignosulfonianów wapniowych lub magnezowych i/lub superplastyfikatory melaminowe, naftalenowe lub ich mieszanki, a nawet upłynniacze najnowszej generacji na bazie eterów polikarboksylowych. Należy jednak mieć świadomość, że dozowanie plastyfikatora w różnych ilościach zależnie od temperatury otoczenia może być przyczyną różnic w zabarwieniu betonu. Dotyczy to również dozowania opóźniacza w celu uniknięcia powstawania styków roboczych pomiędzy kolejnymi warstwami układanego betonu. Należy wtedy rozważyć dozowanie środków opóźniających wiązanie na zbliżonym poziomie do wszystkich partii betonu, aby utrzymać jednolitość barwy. Również wybór rodzaju cementu jest istotny w przypadku wykonywania betonu architektonicznego. Należy rozważyć stosowanie cementów hutniczych (CEM III), które dają betonowi jasny, stosunkowo równomierny kolor. Zaletą tych cementów jest spowolniona hydratacja, co ogranicza spękanie betonu, wywołane ciepłem twardnienia. Ponadto betony na cemencie hutniczym są bardziej odporne na siarczany, oddziałujące na fasady jako czynniki atmosferyczne. Wadą cementów hutniczych jest spowolniony proces narastania wytrzymałości, co wiąże się z koniecznością dłuższego utrzymywania betonu w szalunkach.

1.1.3. Materiały do wykonania podbetonu

Beton kl. C8/10 z utrzymaniem wymagań i badań tylko w zakresie wytrzymałości betonu na ściskanie.

Orientacyjny skład podbetonu:

- pospółka kruszona 0/40,
- cement hutniczy 25. Ilość cementu 6%, $g_d \max = 2,09 \text{ gr/cm}^3$, wilgotność optymalna 8%.

Kruszywo równomiernie stopniowane o frakcjach:

20/40 = 30%, 20/10 = 20%, 0/2 = 30%

3. Sprzęt

Dozatory muszą mieć aktualne świadectwo legalizacji. Mieszanie składników powinno się odbywać wyłącznie w betoniarkach o wymuszonym działaniu (zabrania się stosowania mieszarek wolno spadowych).

4. Transport

4.1. Transport, podawanie i układanie mieszanki betonowej

(1) Środki do transportu betonu

Mieszanki betonowe mogą być transportowane mieszalnikami samochodowymi (tzw. gruszkami).

Ilość „gruszek” należy dobrać tak aby zapewnić wymaganą szybkość betonowania z uwzględnieniem odległości dowozu, czasu twardnienia betonu oraz koniecznej rezerwy w przypadku awarii samochodu.

(2) Czas transportu i wbudowania

Czas transportu i wbudowania mieszanki nie powinien być dłuższy niż:

90 minut przy temperaturze otoczenia +15°C

70 minut przy temperaturze otoczenia +20°C

30 minut przy temperaturze otoczenia +30°C

5. Wykonanie robót

5.1. Zalecenia ogólne

Roboty betoniarskie muszą być wykonane zgodnie z wymaganiami norm PN-EN 206-1:2003 i PN-63/B-06251.

Betonowanie można rozpocząć po uzyskaniu zezwolenia Inspektora Nadzoru potwierdzonego wpisem do dziennika budowy.

5.2. Wytwarzanie mieszanki betonowej

(1) Dozowanie składników:

Dozowanie składników do mieszanki betonowej powinno być dokonywane wyłącznie wagowo, z dokładnością:

2% – przy dozowaniu cementu i wody

3% – przy dozowaniu kruszywa.

Dozatory muszą mieć aktualne świadectwo legalizacji.

Przy dozowaniu składników powinno się uwzględniać korektę związaną ze zmiennym zawilgoceniem kruszywa.

(2) Mieszanie składników

Mieszanie składników powinno się odbywać wyłącznie w betoniarkach wymuszonym działaniu (zabrania się stosowania mieszarek wolnospadowych).

Czas mieszania należy ustalić doświadczalnie jednak nie powinien być krótszy niż 2 minuty.

(3) Podawanie i układanie mieszanki betonowej

Do podawania mieszanek betonowych należy stosować pojemniki o konstrukcji umożliwiającej łatwe ich opróżnianie lub pompy przystosowanej do podawania mieszanek plastycznych. Przy stosowaniu pomp obowiązują odrębne wymagania technologiczne przy czym wymaga się sprawdzenia ustalonej konsystencji mieszanki betonowej przy wylocie.

Przed przystąpieniem do układania betonu należy sprawdzić: położenie zbrojenia, zgodność rzędnych z projektem, czystość deskowania oraz obecność wkładek dystansowych zapewniających wymaganą wielkość otuliny.

Mieszanki betonowej nie należy zrzucać z wysokości większej niż 0,75 m od powierzchni, na którą spada. W przypadku gdy wysokość ta jest większa należy mieszankę podawać za pomocą rynny zsykowej (do wysokości 3,0 m) lub leja zsykowego teleskopowego (do wysokości 8,0 m).

Przy wykonywaniu konstrukcji monolitycznych należy przestrzegać dokumentacji technologicznej, która powinna uwzględniać następujące zalecenia:

- w fundamentach i korpusach podpór mieszankę betonową należy układać bezpośrednio z pojemnika lub rurociągu pompy, bądź też za pośrednictwem rynny,

- warstwami o grubości do 40 cm zagęszczając wibratorami wgłębnymi,
- przy wykonywaniu płyt mieszankę betonową należy układać bezpośrednio z pojemnika lub rurociągu pompy. W płytach o grubości większej od 12 cm zbrojonych górną i dolną należy stosować belki wibracyjne.

(4) Zagęszczanie betonu

Przy zagęszczaniu mieszanki betonowej należy przestrzegać następujących zasad:

Wibratory wgłębne należy stosować o częstotliwości min. 6000 drgań na minutę, z butawami o średnicy nie większej niż 0,65 odległości między prętami zbrojenia leżącymi w płaszczyźnie poziomej.

Podczas zagęszczania wibratorami wgłębnymi nie wolno dotykać zbrojenia butawą wibratora.

Podczas zagęszczania wibratorami wgłębnymi należy zagłębić butawę na głębokość 5–8 cm w warstwę poprzednią i przytrzymywać butawę w jednym miejscu w czasie 20–30 sekund po czym wyjmować powoli w stanie wibrującym.

Kolejne miejsca zagłębienia butawy powinny być od siebie oddalone o 1,4 R, gdzie R jest promieniem skutecznego działania wibratora. Odległość ta zwykle wynosi 0,35–0,7 m.

Belki wibracyjne powinny być stosowane do wyrównania powierzchni betonu płyt i charakteryzować się jednakowymi drganiami na całej długości.

Czas zagęszczania wibratorem powierzchniowym, lub belką wibracyjną w jednym miejscu powinien wynosić od 30 do 60 sekund.

Zasięg działania wibratorów przyczepnych wynosi zwykle od 20 do 50 cm w kierunku głębokości i od 1,0 do 1,5 m w kierunku długości elementu. Rozstaw wibratorów należy ustalić doświadczalnie tak aby nie powstawały martwe pola. Mocowanie wibratorów powinno być trwałe i sztywne.

(5) Przerwy w betonowaniu

Przerwy w betonowaniu należy sytuować w miejscach uprzednio przewidzianych i uzgodnionych z projektantem.

Ukształtowanie powierzchni betonu w przerwie roboczej po winno być uzgodnione z projektantem, a w prostszych przypadkach można się kierować zasadą, że powinna ona być prostopadła do kierunku naprężeń głównych.

Powierzchnia betonu w miejscu przerywania betonowania powinna być starannie przygotowana do połączenia betonu stwardniałego ze świeżym przez:

- usunięcie z powierzchni betonu stwardniałego, luźnych okruszków betonu oraz warstwy pozostałego szkliska cementowego,
- obfite zwilżenie wodą i narzucenie kilkumilimetrowej warstwy zaprawy cementowej o stosunku zbliżonym do zaprawy w betonie wykonywanym albo też narzucenie cienkiej warstwy zaczynu cementowego. Powyższe zabiegi należy wykonać bezpośrednio przed rozpoczęciem betonowania.

W przypadku przerwy w układaniu betonu zagęszczonego przez wibrowanie, wznowienie betonowania nie powinno się odbyć później niż w ciągu 3 godzin lub po całkowitym stwardnieniu betonu.

Jeżeli temperatura powietrza jest wyższa niż 20°C to czas trwania przerwy nie powinien przekraczać 2 godzin. Po wznowieniu betonowania należy unikać dotykania wibratorem deskowania, zbrojenia i poprzednio ułożonego betonu.

(6) Wymagania przy pracy w nocy.

W przypadku, gdy betonowanie konstrukcji wykonywane jest także w nocy konieczne jest wcześniejsze przygotowanie odpowiedniego oświetlenia zapewniającego prawidłowe wykonawstwo robót i dostateczne warunki bezpieczeństwa pracy.

(7) Pobranie próbek i badanie.

Na wykonawcy spoczywa obowiązek zapewnienia wykonania badań laboratoryjnych przewidzianych normą PN-EN 206-1:2003 oraz gromadzenie, przechowywanie i okazywanie Inspektorowi Nadzoru wszystkich wyników badań dotyczących jakości betonu i stosowanych materiałów.

Jeżeli beton poddany jest specjalnym zabiegom technologicznym, należy opracować plan kontroli jakości betonu dostosowany do wymagań technologii produkcji. W

planie kontroli powinny być uwzględnione badania przewidziane aktualną normą i niniejszymi SST oraz ewentualne inne konieczne do potwierdzenia prawidłowości zastosowanych zabiegów technologicznych.

Badania powinny obejmować:

- badanie składników betonu
- badanie mieszanki betonowej
- badanie betonu.

5.3. Warunki atmosferyczne przy układaniu mieszanki betonowej i wiązaniu betonu

(1) Temperatura otoczenia

Betonowanie należy wykonywać wyłącznie w temperaturach nie niższych niż +5°C, zachowując warunki umożliwiające uzyskanie przez beton wytrzymałości co najmniej 15 MPa przed pierwszym zamarznięciem.

W wyjątkowych przypadkach dopuszcza się betonowanie w temperaturze do -5°C, jednak wymaga to zgody Inspektora Nadzoru oraz zapewnienia mieszanki betonowej o temperaturze +20°C w chwili układania i zabezpieczenia uformowanego elementu przed utratą ciepła w czasie co najmniej 7 dni.

(2) Zabezpieczenie podczas opadów

Przed przystąpieniem do betonowania należy przygotować sposób postępowania na wypadek wystąpienia ulewnego deszczu. Konieczne jest przygotowanie odpowiedniej ilości osłon wodoszczelnych dla zabezpieczenia odkrytych powierzchni świeżego betonu.

(3) Zabezpieczenie betonu przy niskich temperaturach otoczenia

Przy niskich temperaturach otoczenia ułożony beton powinien być chroniony przed zamarznięciem przez okres pozwalający na uzyskanie wytrzymałości co najmniej 15 MPa.

Uzyskanie wytrzymałości 15 MPa powinno być zbadane na próbkach przechowywanych w takich samych warunkach jak zabetonowana konstrukcja.

Przy przewidywaniu spadku temperatury poniżej 0°C w okresie twardnienia betonu należy wcześniej podjąć działania organizacyjne pozwalające na odpowiednie osłonięcie i podgrzanie zabetonowanej konstrukcji.

5.4. Pielęgnacja betonu

(1) Materiały i sposoby pielęgnacji betonu

Bezpośrednio po zakończeniu betonowania zaleca się przykrycie powierzchni betonu lekkimi osłonami wodoszczelnymi zapobiegającymi odparowaniu wody z betonu i chroniącymi beton przed deszczem i nasłonecznieniem.

Przy temperaturze otoczenia wyższej niż +5°C należy nie później niż po 12 godzinach od zakończenia betonowania rozpocząć pielęgnację wilgotnościową betonu i prowadzić ją co najmniej przez 7 dni (przez polewanie co najmniej 3 razy na dobę).

Nanoszenie błon nieprzepuszczających wody jest dopuszczalne tylko wtedy, gdy beton nie będzie się łączył z następną warstwą konstrukcji monolitycznej, a także gdy nie są stawiane specjalne wymagania odnośnie jakości pielęgnowanej powierzchni.

Woda stosowana do polewania betonu powinna spełniać wymagania normy PN-EN 1008:2004.

W czasie dojrzewania betonu elementy powinny być chronione przed uderzeniami i drganiami.

(2) Okres pielęgnacji

Ułożony beton należy utrzymywać w stałej wilgotności przez okres co najmniej 7 dni. Polewanie betonu normalnie twardniejącego należy rozpocząć po 24 godzinach od zabetonowania.

Rozformowanie konstrukcji może nastąpić po osiągnięciu przez beton wytrzymałości rozformowania dla konstrukcji monolitycznych (zgodnie z normą PN-63/B-06251) lub wytrzymałości manipulacyjnej dla prefabrykatów.

5.5. Wykańczanie powierzchni betonu

(1) Równość powierzchni i tolerancji.

Dla powierzchni betonów w konstrukcji nośnej obowiązują następujące wymagania: wszystkie betonowe powierzchnie muszą być gładkie i równe, bez zagłębień między ziarnami kruszywa, przetomów i wybrzuszeń ponad powierzchnię, pęknięcia są niedopuszczalne, rysy powierzchniowe skurczowe są dopuszczalne pod warunkiem, że zostaje zachowana otulina zbrojenia betonu min. 2,5cm, pustki, raki i wykuszyny są dopuszczalne pod warunkiem, że otulenie zbrojenia betonu będzie nie mniejsze niż 2,5cm, a powierzchnia na której występują nie większa niż 0,5% powierzchni odpowiedniej ściany, równość gorszej powierzchni ustroju nośnego przeznaczonej pod izolację powinna odpowiadać wymaganiom normy PN-69/B-10260, tj. wypukłości i wgłębienia nie powinny być większe niż 2 mm.

(2) Faktura powierzchni i naprawa uszkodzeń

Jeżeli projekt nie przewiduje specjalnego wykończenia powierzchni betonowych, to po rozdeskowaniu konstrukcji należy: wszystkie wystające nierówności wyrównać za pomocą tarcz karborundowych i czystej wody bezpośrednio po rozebraniu szalunków, raki i ubytki na eksponowanych powierzchniach uzupełnić betonem i następnie wygładzić i uklepać, aby otrzymać równą i jednorodną powierzchnię bez dołków i porów, wyrównaną wg powyższych zaleceń powierzchnię należy obrzucić zaprawą i lekko wyszczotkować wilgotną szczotką aby usunąć powierzchnie szkliste.

5.6. Wykonanie warstwy betonu architektonicznego

Szczególnie w przypadku betonów architektonicznych, gdy każda zmiana surowców może mieć wpływ na kolor i strukturę betonu, należy zapewnić dostawy identycznych składników mieszanki betonowej przez cały okres betonowania. Jest to istotny problem, bowiem poszczególne partie materiałów z kolejnych dostaw mogą różnić się między sobą, przy czym na przykład w przypadku cementu rezultatem będą różnice w kolorze betonu wykonanego ze spoiwa z różnych dostaw. Faktura betonu zależy od zawartości drobnych frakcji piasku. Wahania i zmiany stosu okruszowego mogą mieć wpływ na jednorodność powierzchni. Stosowanie frakcjonowanego kruszywa pozwala odpowiednio dobrać stos okruszowy - piasek 0-2 mm, i kruszywa 2-8, 8-16 i ewentualnie 16-32 mm, w zależności od wymiarów betonowanych konstrukcji. Kruszywo powinno być okrągłe lub w kształcie foremnym (niewydłużone i płaskie). Mieszanka betonowa powinna być tak podawana do szalunków, aby powstała dobrze zagęszczona, jednorodna struktura. Należy zwracać uwagę, aby beton nie spadał ze zbyt dużej wysokości (maks. 1 m), w przeciwnym razie może dojść do segregacji składników. Materiał powinien być układany równomiernie w szalunki, a nie rozgarniany wibratorami. Grubość warstw betonu nie powinna przekraczać 50 cm - gdy stosowane są wibratory wgłębne i 30 cm - przy wibratorach przyczepnych. W przeciwnym razie utrudnione będzie odpowietrzenie przy powierzchni szalunków, co spowoduje powstawanie pustek, pęcherzy i raków powierzchniowych.

Proces zagęszczania mieszanki jest szczególnie istotny w przypadku betonów architektonicznych i decyduje o jakości betonu oraz wyglądzie końcowym. Jednak decydującą rolę w uzyskiwaniu jednorodnej i zamkniętej powierzchni odgrywają środki antyadhezyjne stosowane do szalunków. Równie ważnym elementem betonowania jest pielęgnacja świeżego betonu, to znaczy ochrona świeżego tworzywa aż do uzyskania wystarczającej twardości i wytrzymałości. Przede wszystkim chodzi tu o ochronę przed wysychaniem, czyli przed ucieczką wody z powierzchni betonu, w rezultacie czego dochodzi do zwiększenia ilości kapilar w betonie i ostatecznie zmniejszenia jego trwałości. Podczas pielęgnacji betonu należy pamiętać o kilku najważniejszych zabiegach: - utrzymywaniu zabetonowanych elementów w szalunkach w stanie wilgotnym;

- okrywaniu ich wilgotnymi matami jutowymi, przykrytymi dodatkowo foliami;
 - stosowaniu płynnych środków do pielęgnacji, rozpylanych na powierzchni betonu bezpośrednio po zdjęciu szalunków,
 - prowadzeniu pielęgnacji standardowo przez 3 dni.
- Przy zastosowaniu cementów mieszanych (CEM II) czy hutniczych (CEM III) okres pielęgnacji należy wydłużyć.

5.7. Wykonanie podbetonu

Przed przystąpieniem do układania podbetonu należy sprawdzić podłoże pod względem nośności założonej w projekcie technicznym.

Podłoże winne być równe, czyste i odwodnione.

Beton winien być rozkładany w miarę możliwości w sposób ciągły z zachowaniem kontroli grubości oraz rzędnych wg projektu technicznego.

6. Kontrola jakości

Kontrola jakości wykonania betonów polega na sprawdzeniu zgodności z projektem oraz podanymi wyżej wymaganiami. Roboty podlegają odbiorowi.

7. Obmiar robót

Jednostkami obmiaru są:

B.04.01.00 – 1 m³ wykonanej konstrukcji.

B.04.02.00 – 1 m³ wykonanego podbetonu.

8. Odbiór robót

Wszystkie roboty objęte B.04.01.00 i B.04.02.00 podlegają zasadom odbioru robót zanikających wg zasad podanych powyżej.

9. Podstawa płatności

Płaci się za roboty wykonane w jednostkach podanych w p. 7.

Cena jednostkowa obejmuje dla B.04.01.00:

- dostarczenie niezbędnych czynników produkcji
- oczyszczenie podłoża
- wykonanie deskowania z rusztowaniem
- ułożenie mieszanki betonowej w nawilżonym deskowaniu, z wykonaniem projektowanych otworów, zabetonowaniem zakotwień i marek, zagęszczeniem i wyrównaniem powierzchni
- pielęgnację betonu
- rozbiórkę deskowania i rusztowań
- oczyszczenia stanowiska pracy i usunięcie materiałów rozbiórkowych poza granice obiektu.

B.04.02.00. Podbeton na podłożu gruntowym.

Płaci się za ustaloną ilość m³ betonu wg ceny jednostkowej, która obejmuje: wyrównanie podłoża, przygotowanie, ułożenie, zagęszczenie i wyrównanie betonu, oczyszczenie stanowiska pracy.



IV. 4a

SZCZEGÓŁOWA SPECYFIKACJA TECHNICZNA-

hydroizolacja bezpowłokowa

B.04a.00.00

1. WSTĘP

Przedmiot ST

Przedmiotem niniejszej Specyfikacji Technicznej są wymagania dotyczące wykonania, odbioru robót i badań kontrolnych związanych z wykonywaniem hydroizolacji bezpowłokową dla rozbudowy kompleksu basenowo-rekreacyjnego Mokołowska Fundacja „Warszawianka – Wodny Park”.

Zakres robót objętych ST

Ustalenia zawarte w niniejszej specyfikacji dotyczą wykonania robót wymienionych w p. 1.1., związanych z: hydroizolacją bezpowłokową”. Wykonanie hydroizolacji ma na celu wykonanie szczelnej konstrukcji w systemie bezpowłokowym.

Określenia podstawowe

Założenia techniczne - Uzyskanie efektu, w postaci szczelnej konstrukcji, w systemie bezpowłokowym jest efektem wielu działań:

- a) Konfiguracja mieszanki betonowej o możliwie niskim skurczu, gwarantująca jednocześnie wodnie-przepuszczalność stwardniałego betonu ze szczególnym uwzględnieniem odpowiedniego doboru rodzaju cementu, zawartości popiołów, rodzaju kruszywa, wskaźnika w/c.
- b) W miejscach, gdzie występują narożniki wewnętrzne należy ułożyć dodatkowe zbrojenie przeciw-karbowe górą i dołem po 5 prętów $\varnothing 12$ co 10 cm $l = 150$ cm
- c) Lokalizację dylatacji skurczowych (pomiędzy siatkami zbrojenia) zmiany przekroju, dylatacje ruchowe, proporcja boków. Zadaniem tego typu dylatacji jest wymuszenie rysy w miejscu osłabienia przekroju i ograniczenie możliwości powstania rys samoistnych.
- d) Pielęgnacja świeżo uformowanych elementów żelbetowych ograniczająca odparowanie wody zarobowej (bądź dostarczająca wodę niezbędną do procesów związanych z hydratacją) oraz spłaszczenie gradientu temperatury ciepła hydratacji mieszanki.
- e) Odpuszczenie pompowania jest możliwe po zrównoważeniu wyporu wody ciężarem konstrukcji (do ustalenia przez Projektanta Konstrukcji)
- f) Okres przetrzymywania w szalunkach minimum 72 h (zew. ściany fundamentowe , boczna krawędź płyty fund.) Pozostałe elementy możliwe do rozszalownia po upływie min. 72 godziny po uzyskaniu akceptacji Projektanta Konstrukcji.
- g) Obciążenie płyty fundamentowej oraz stropowej dopuszcza się po upływie min. 72 h, jednak nie wcześniej niż po uzyskaniu przez beton wytrzymałości 15 MPa i po

uzyskaniu akceptacji Projektanta Konstrukcji. Obciążenie należy rozłożyć równomiernie na powierzchni płyty.

- h) Montaż żurawi na płycie po uzyskaniu minimum 75% projektowanej wytrzymałości, po uzyskaniu akceptacji Projektanta Konstrukcji budynku dopuszczalne wcześniejsze zamontowanie żurawia
- i) Otulina zbrojenia w elementach wykonanych w technologii hydroizolacji bezpowłokowej nie może przekroczyć 6,5 cm. W przypadku, gdy jest większa elementy należy dobroić krzyżowo. Zbrojenie przeciwskurczowe dla płyty fund. i płyty stropowej min. 3.5 cm²/m.

Zbrojenie przeciwskurczowe dla ścian min. 2,5 cm²/m

1.2. Przejścia instalacyjne, kotwienie elementów

- a) Kotwienie urządzeń dopuszczalne do 1/3 grubości elementu wykonanego w technologii hydroizolacji bezpowłokowej. Zalecane wklejenie np. kotew na wodoszczelne żywice.
- b) Dopuszcza się uszczelnienie przejść instalacyjnych przez zewnętrzne ściany fundamentowe zarówno przed betonowaniem lub w późniejszym terminie po wykonaniu odwiertu w ścianie [np. za pomocą łańcuchów bądź przy pomocy materiałów pęczniących].

2. Cykl realizacji - Realizacja obiektu będzie podzielona na odcinki. Podział uwzględnia założenia projektowe, wymogi wykonawcze i uwarunkowania technologiczne.

2.1. Asortyment robót - W celu właściwego wykonania zadania ustala się następujące rodzaje robót:

- a) Roboty szalunkowe
- b) Roboty zbrojarskie
- c) Roboty przygotowawcze technologii betonu
- d) Roboty montażowe akcesoriów
- e) Roboty betoniarskie - układanie betonu
- f) Roboty pielęgnacyjne wstępne
- g) Roboty pielęgnacyjne dalsze

2.2. Harmonogram prac - prace postępują równolegle z pracami ciesielskimi, zbrojarskimi i betoniarskimi

1		Ustalenie zakresu zmian projektowych z konstruktorem
2	Ustalenie receptury mieszanki betonowej oraz trybu jej modyfikacji z dostawcą betonu;	
3	Dostarczenie opisu technologii ze wskazaniem rozwiązań szczegółowych	

4		Przekazanie dokumentacji projektowej w zakresie koniecznym do wykonania zadania
5		Udostępnienie placu budowy oraz mediów (woda do wstępnych zabiegów pielęgnacyjnych, prąd)
6	Dostarczenie i ułożenie na podbudowie pod płytę denną dwuwarstwową folii budowlanej w celu wytworzenia łożyska ślizgowego dla płyty fund. Folię układa się na zakład.	Wykonanie chudego betonu [podbudowy pod płytę fundamentową] zgodnie ze sztuką budowlaną i obowiązującymi normami. Klasa i grubość warstwy zgodnie z projektem konstrukcji. Podłoże powinno być bez wyraźnych ubytków i niezwiązanych części.
7		W miejscach, gdzie występują narożniki wewnętrzne należy ułożyć dodatkowe zbrojenie przeciwkarbowe górą i dołem po 5 prętów $\varnothing 12$ co 10 cm $l = 150$ cm prostopadle do dwusiecznej kąta narożnika
8	Dostawa i montaż zewnętrznej taśmy uszczelniającej AD 320 w osi dylatacji konstrukcyjnej w płycie fundamentowej	Dodatkowe wypełnienie dylatacji materiałem elastycznym [jeśli jest wymagane] od strony wnętrza budynku
9	PRZERWA ROBOCZA/SKURCZOWA W PŁYCE FUNDAMENTOWEJ: Dostarczenie i montaż zewnętrznych taśm uszczelniających PVC w osi dylatacji skurczowych/roboczych w płycie fundamentowej. Dostawa i montaż obstawek przerw skurczowych/roboczych w postaci blachy trapezowej T45 OC 0,6 mm montowanej pomiędzy siatkami zbrojenia.	Zabezpieczenie obstawki przed wyparciem przez beton. Dostawa i montaż kantówki i dystansów betonowych w przerwie roboczej.
10	Dostarczenie i ułożenie, na podbudowie z chudego betonu, warstwy kompensacyjnej, w postaci płyt izolacyjnych grubości min 5 cm (styropian fasada standard EPS S 044) na ścianach przegłębień (formowanych w dwóch cyklach roboczych (np. przegłębienia na separatory, przegłębienia pod szachty windowe, nieistotne tu jest czy powierzchnia jest „skośna” czy „pionowa”)), w celu	

	zapobiegania efektów ścinania. Warstwy kompensacyjnej nie stosujemy w przegłębieniach, gdzie występuje zmiana grubości płyty i są one formowane w jednym cyklu, np. przegłębienia pod słupami i ścianami	
11	Dostarczenie i montaż blach szczelinowych, w obrysie przegłębień (formowanych w dwóch cyklach roboczych), po uformowaniu zbrojenia elementu poziomego.	
12	Dostarczenie i montaż blach szczelinowych 150 x 0,6 mm, w osiach zewnętrznych ścian fundamentowych	
13	<p>Wstępna pielęgnacja betonu płyty fundamentowej:</p> <p>pielęgnację rozpoczyna się w okresie pierwszej doby (pomiędzy 2 a 24 godziny od wybetonowania w zależności od warunków zewnętrznych i składu mieszanki betonowej) zabezpieczając go przed odparowywaniem wody.</p> <p><u>Przy temperaturze powyżej +5°C</u> wstępna pielęgnacja betonu będzie wykonana poprzez polewanie konstrukcji wodą lub poprzez polanie konstrukcji wodą, okrycie geowłókniną i dalsze polewanie wodą lub poprzez okrycie folią białą lub przezroczystą. Okres pielęgnacji 3 dni.</p> <p><u>Przy temperaturze poniżej +5°C</u> pielęgnacja polega na okryciu folią czarną na okres 3 dni.</p>	<p>Zewn. ściany fund. trzymamy w szalunkach 72 h.</p> <p>W temperaturze poniżej +5 °C wykonanie robót betonowych wymaga zastosowania specjalnych środków, które pozostają po stronie Zamawiającego, zgodnie z instrukcją ITB nr 282 Wytyczne wykonywania robót budowlano-montażowych w okresie obniżonych temperatur.</p> <p>Pielęgnacja betonu - są to zabiegi podejmowane od chwili ułożenia i zagęszczenia mieszanki betonowej, mające na celu zapewnienie prawidłowego przebiegu procesów hydratacji cementu i w efekcie uzyskanie w określonym czasie betonu o wymaganych właściwościach. Zabiegi te obejmują utrzymanie odpowiedniej temperatury i wilgotności betonu oraz jego ochronę przed szkodliwymi oddziaływaniami, takimi jak np. czynniki atmosferyczne. Długość okresu pielęgnacji, wybór metody pielęgnacji jak również częstotliwość stosowania wybranej metody zależą, między innymi od rodzaju konstrukcji, warunków atmosferycznych czy rodzaju betonu podlegającego pielęgnacji.</p>

	<p>Pielęgnacja ma na celu zapewnienie optymalnych warunków cieplno - wilgotnościowych w dojrzewającym betonie i tym samym wspomaganie przebiegu hydratacji cementu. W warunkach obniżonej temperatury procesy wiązania cementu rozwijają się powolnie.</p> <p><u>Świeży beton należy więc chronić przed zamrażaniem do czasu uzyskania określonej odporności na zamrażanie.</u> Tę odporność beton uzyskuje w momencie, kiedy można zabezpieczyć go przed zawilgoceniem, dzięki czemu unika się pęcznienia wody pochłoniętej przez beton w warunkach obniżonej temperatury. Okrycie betonu folią, polega na zapobieganiu ubytkowi wody z powierzchni betonu bez wprowadzania wody z zewnątrz. Doskonałe efekty pielęgnacji daje spryskanie powierzchni świeżego betonu wodą i natychmiastowe przykrycie pielęgnowanej powierzchni folią. Folię można układać na powierzchni betonu bezpośrednio po jego zagęszczeniu, zabezpieczając beton w okresie największych strat wilgoci. Zaleca się jednak układanie folii po 3-5 godzinach od zaformowania. W warunkach niskiej temperatury można stosować kilka zabiegów technologicznych, które zapewniają właściwe prowadzenie robót budowlanych:</p> <p>a) <u>Metoda modyfikacji mieszanki betonowej</u> w warunkach obniżonej temperatury polega na zastosowaniu cementów odpowiednich klas lub cementów szybko- i sprawnych, a także użyciu domieszek i dodatków chemicznych, umożliwiających szybki przyrost wytrzymałości i szczelności betonu. Często stosuje się gorące mieszanki</p>
--	--

betonowe. Mieszanekę taką wykonuje się poprzez podgrzanie składników i ich wymieszanie. Beton szybciej uzyskuje wówczas założoną wytrzymałość.

b) Ochrona mieszanki betonowej i dojrzewającego betonu przed utratą ciepła ma

zapobiegać ostygnięciu betonu przed uzyskaniem założonej wytrzymałości. Stosuje się w tym celu osłony izolacyjne - maty słomiane lub płyty izolacyjne. Aby zapobiec ostygnięciu betonu w zimie, praktykuje się ogrzewanie betonu poprzez nawiew ciepłego powietrza, pary wodnej lub wykorzystując nagrzewnice elektryczne. Betony podgrzewa się także za pomocą promieniowania podczerwonego.

c) Elektronagrzew polega na przepuszczeniu przez świeżo ułożoną mieszanekę betonową prądu elektrycznego, którego energia przemienia się w energię cieplną, powodując ogrzanie elementu i jego przyspieszone dojrzewanie. Przyspiesza to odprowadzenie wody z mieszanki betonowej, w związku z czym, nagrzewany element należy pokryć folią lub nawilżyć wodą. Nagrzewanie elektryczne w zależności od składu mieszanki trwa 10 do 20h.

d) Zastosowanie cieplaków, które przykrywają wykonywane konstrukcje betonowe i stanowią dla nich osłonę izolującą od niekorzystnego oddziaływania środowiska zewnętrznego. W cieplakach utrzymuje się wyższą temperaturę w porównaniu do otoczenia. Jest to kosztowny zabieg technologiczny, mający uzasadnienie jedynie w przypadku konieczności zachowania bądź przyspieszania ciągłości

		robót.
14		Dalsza pielęgnacja betonu, w zależności od warunków dojrzewania uformowanego elementu 10 dni poprzez okrycie elementu folią
16	Dostarczenie i montaż profili M2 w zewnętrznych ścianach fundamentowych	Dostawa i montaż listwy trójkątnej fazującej dreikant o boku 20 mm w miejscu występowania przerw skurczowych.
17	Dostawa elementów dystansowo - uszczelniających w zewnętrznych ścianach fund	Dostawa i montaż ściągów. Montaż osłon ściągów szalunkowych w zewn. ścianach fund.
18	Dostawa i montaż zewnętrznej taśmy uszczelniającej w osi dylatacji konstrukcyjnej w zewn. ścianie fund.	Dodatkowe wypełnienie dylatacji materiałem elastycznym [jeśli wymagane jest zabezpieczenie przeciwpożarowe] od strony wnętrza budynku
19	Kontrola wykonanych zabezpieczeń	
20	Przekazanie dokumentacji powykonawczej wraz z atestami i dopuszczeniami, na użyte w technologii materiały	

4. Wykonanie poszczególnych etapów realizacji

4.1. Roboty szalunkowe - realizuje wykonawca robót budowlanych zgodnie z dokumentami normatywnymi i projektowymi zwracając szczególną uwagę na to, aby powierzchnie szalowane nie były wykonane ze świeżego drewna mającego właściwości silnego odsączania (wchłaniania) wody z ułożonego betonu.

Szalunki muszą być dostatecznie sztywne, by wytrzymać, bez wyraźnego odkształcenia, obciążenia i naciski, którym są poddane oraz przypadkowe uderzenia w czasie wykonywania robót.

Muszą być dostatecznie szczelne, szczególnie w narożach, by uniknąć wycieku zaczynu cementowego.

Szczelność szalunku musi być taka, że występujące nieznaczne wycieki zaczynu cementowego nie mogą naruszyć właściwości mechanicznych, ani szczelności lub wyglądu przegrody. Przed betonowaniem szalunki muszą być oczyszczone ze wszystkich obcych materiałów (papieru, styropianu ekspandowanego, drewna, drutu wiązkowego itd.).

W przypadku, gdy element nie będzie już podlegał dalszemu wykończeniu, należy podjąć wszystkie zabiegi, by po zdjęciu szalowania nie znalazł się w płaszczyźnie

betonu żaden odłamek drewna. Rozszalowanie musi być dokonane dopiero, gdy beton wystarczająco stwardnieje by móc przenieść naprężenia, którym zostanie poddany po tej operacji, bez nadmiernego odkształcenia oraz przy zapewnieniu dostatecznych warunków bezpieczeństwa. Okres pozostawienia ścian w szalunkach, zgodnie z instrukcjami ITB, to 72 godziny od uformowania. Wcześniejsze rozszalowanie ścian uzależnione jest od warunków zewnętrznych (temperatura otoczenia, nasłonecznienie, wiatr) i składu mieszanki betonowej.

Wymagania techniczne związane z betonowaniem przy temperaturze poniżej +5°C- Przy wykonywaniu konstrukcji monolitycznych w okresie zimowym powinno się przestrzegać następujących wytycznych:

- a) szalowania drewniane lub metalowe należy oczyścić ze śniegu i lodu, a także posmarować środkiem antyadhezyjnym (tj. chroniącym przed przyczepnością betonu),
- b) złącza śrubowe szalowań należy zabezpieczyć smarami,
- c) szalowania metalowe powinny być chronione przed korodującym działaniem niektórych domieszek chemicznych,
- d) zbrojenie betonu należy oczyścić ze śniegu i lodu; w przypadku spodziewanych opadów śniegu należy osłonić niezabetonowaną część konstrukcji płytami, plankami itp.; jeżeli tego nie zrobiono, to śnieg i lód spomiędzy zbrojenia najlepiej usuwać za pomocą podmuchu gorącego powietrza z agregatów grzewczych.

W przypadku wcześniejszego rozszalowania zewnętrznych ścian fundamentowych tj. przed upływem 72 h jednak nie mniej niż po 48 h licząc czas od zakończenia betonowania należy spełnić poniższe warunki:

1. Ochrona przed uszkodzeniami mechanicznymi
2. Zabezpieczenie przed negatywnymi warunkami atmosferycznymi tj. silnym wiatrem, nasłonecznieniem - szczelne okrycie białą folią
3. Zabezpieczenie przed szokiem termicznym - przy temperaturze powyżej +15°C i nasłonecznieniu okrycie ścian wilgotną geowłókniną i białą folią. Zabrania się polewania ścian zimną wodą.
4. Stworzenie warunków dla uzyskania pełnej hydratacji - zabezpieczenia takie jak w pkt.2 i 3.

Spełnienie powyższych warunków leży po stronie Wykonawcy Żelbetów.

Wymogi powyższe nie są związane z kwestią wodoszczelności konstrukcji, ale jakością i trwałością konstrukcji żelbetowej.

4.2. Roboty zbrojarskie - realizuje wykonawca robót budowlanych zgodnie z dokumentami normatywnymi i projektowymi. W przypadku płyt wylewanych razem z warstwą spadkową jeśli otulina górnego zbrojenia przekracza 6,5 cm lub

w miejscach niezbrojonych miejsca te należy uzupełnić w obu kierunkach na całej powierzchni zbrojeniem przeciwskurczowym do wartości 3,5 cm²/m np. układając odpowiednie prefabrykowane maty zbrojeniowe lub montując pręty o średnicach i rozstawie zapewniającym spełnienie wymienionego uprzednio kryterium. W miejscach, gdzie występują narożniki wewnętrzne należy ułożyć dodatkowe zbrojenie przeciwkarbowe górą i dołem po 5 prętów $\phi 12$, co 10cm, l = 150 cm. Należy zwrócić uwagę na zachowanie właściwej otuliny zbrojenia a także na to, aby w miejscach, gdzie nie jest technicznie uzasadnione żaden element zbrojenia nie wystawał ponad zabetonowaną powierzchnię. Otulina zbrojenia w elementach wykonanych w technologii hydroizolacji bezpowłokowej nie może przekroczyć 6,5 cm. W przypadku, gdy jest większa elementy należy dozbroić krzyżowo. Zbrojenie przeciwskurczowe dla płyty fund. przeciwskurczowe dla ścian min. 2,5 cm²/m i płyty stropowej min. 3.5 cm²/m. Zbrojenie przeciwskurczowe dla ścian min. 2,5 cm²/m.

4.3. Roboty przygotowawcze technologii betonu - w ich zakres wchodzi uzgodnienie receptury mieszanki betonowej z dostawcą betonu tak, aby były spełnione następujące kryteria:

Wytyczne do receptury betonu:- C25-30 W8 XC2:

- Konsystencja - S3 (Metoda opadu stożka Abramsa, opad stożka 100-150 mm)
- Rodzaj cementu -CEM III A 32,5 LH/HSR/NA lub CEM III A 42,5 N cement o niskim cieple hydratacji
- Zawartość cementu - 280 - 330 kg/m³ betonu
- Popiół lotny - do 80 kg
- Kruszywa - według krzywej A/B 16 wg DIN 1045
- Woda - czysta (nie z recyklingu)
- Współczynnik w/c $\leq 0,55$
- Plastyfikatory - brak przeciwwskazań

4.4. Roboty montażowe akcesoriów

- a) **Taśmy uszczelniające zewnętrzne** - układane są odpowiednio wzdłuż uprzednio wytyczonych osi przewidywanych dylatacji skurczowych (konstrukcyjnych). Układanie taśm należy wykonać przed montażem zbrojenia. Taśmy są montowane przy użyciu gwoździ na krawędziach taśmy do szalunku ściany lub chudego betonu W przypadku wystąpienia nie prostoliniowego przebiegu dylatacji i występującą w związku z tym koniecznością wykształcenia załamań oraz skrzyżowań oraz innych łączeń (w tym wzdłużnych) należy wykonywać te roboty stosując zgrzewanie taśm w odpowiedniej temperaturze.
- b) **Blachy szczelinowe** 150 x 0,6 mm jako element uszczelnienia w przerwie roboczej przegłębienia oraz w przerwie roboczej na styku płyta -ściana fundamentowa

oraz w przerwach roboczych. Układane są w przewidywanych miejscach wykonania ścian. Sposób układania: prostopadle do płaszczyzny przerwy roboczej, na górnym zbrojeniu (z przewidzianym zatopieniem w betonie na 3-5 cm) z zakładką na długości 10 cm. Zaniechanie zamontowania blach szczelinowych nie jest wadą systemu, powoduje jedynie konieczność zastosowania innego sposobu uszczelnienia przerwy roboczej na styku płyta - ściana. W przypadku braku odpowiednich zakładów taśmy stalowej miejsca te można doszczelnić taśmą bentonitowo - kauczukową lub uszczelniającym kitem pęczniącym.

- c) **Profile skurczowe** - jako element dylatacji skurczowej o odpowiednim wymiarze montuje się pomiędzy zbrojeniem górnym i dolnym w miejscach ustalonych przez Projektanta podwiązując do zbrojenia górnego i dolnego w celu zapobieżenia ich przewracaniu i przemieszczaniu podczas układania betonu. Pola wyznaczone przez dylatacje muszą spełniać ściśle określone, przedstawione poniżej warunki:
- figura wyznaczona dylatacjami winna mieć jak najmniej skomplikowany kształt, najlepiej prostokąta,
 - stosunek maksymalnych wymiarów prostopadłych boków elementu konstrukcyjnego nie może być większy niż 2,5:1 (ograniczenie smukłości figury).
- d) **Profil pęczniący** - taśma montowana w osłonie siatkowej mechanicznie w przerwach roboczych.
- e) **Rura M2** - montowana w ścianie poprzez osadzenie na blachach szczelinowych pomiędzy wewnętrzną a zewnętrzną siatką zbrojenia ściany.

4.5. Roboty betoniarskie - Generalny Wykonawca zrealizuje układanie mieszanki betonowej używając wibratorów pogrzązalnych oraz kontrolując grubość elementów. Transport masy betonowej nie powinien powodować rozwarstwienia się składników betonu, masę betonową należy układać równomiernie warstwami grub. 30 - 40 cm. Mieszanke betonową należy zagęszczać starannie przy użyciu wibratorów wysoko-obrotowych wgłębnych, szczególnie dokładnie wibrować beton w miejscach łączenia betonu nowego ze "starym" (poprzednio ułożonym), w strefie występowania taśm dylatacyjnych, przejść szczelnych itp. Niedopuszczalne jest powstanie "raków". Przy warstwowym układaniu mieszanki betonowej trzeba zwrócić uwagę na to, by następną warstwę układać przed rozpoczęciem wiązania warstwy układanej uprzednio. Jest to warunkiem dla uzyskania pełnej szczelności wykonywanej konstrukcji żelbetowej. Dlatego też praktyczna dopuszczalna przerwa w betonowaniu nie powinna przekraczać jednej godziny przy temperaturze otoczenia nie wyższej niż 20 stopni. Przy wyższych temperaturach

przerwa ta musi być krótsza. Styk dwóch warstw układanej mieszanki, w celu uzyskania szczelności i jednorodności, wymaga „przewibrowania”. W tym celu w czasie zagęszczania warstwy później układanej, należy zagłębiać butawę wibratora na 5-10 cm w uprzednio ułożoną warstwę. Spełnione przy tym muszą być warunki dopuszczające realizację robót betoniarskich takie jak odpowiednia temperatura powietrza (w nocy nie spadająca poniżej -5°C , a w dzień nie przekraczająca $+30^{\circ}\text{C}$), czyste, nie zatłuszczone i nie oblodzone zbrojenie oraz czyste szalunki.

Warunki atmosferyczne przy układaniu mieszanki betonowej i wiązaniu betonu

Temperatura otoczenia

Betonowanie należy wykonywać wyłącznie w temperaturach nie niższych niż -5°C , Betonowanie należy wykonywać wyłącznie w temperaturach nie niższych niż -5°C , zachowując warunki umożliwiające uzyskanie przez beton wytrzymałości co najmniej 15 MPa przed pierwszym zamarznięciem.

Dopuszcza się betonowanie w temperaturze poniżej -5°C , jednak wymaga to zgody Inspektora Nadzoru, użycia mieszanki betonu o recepturze zimowej oraz zapewnienia mieszanki betonowej o temperaturze $+20^{\circ}\text{C}$ w chwili układania i zabezpieczenia uformowanego elementu przed utratą ciepła w czasie co najmniej 7 dni.

Przy temperaturze powyżej 35°C nie wolno betonować, w razie potrzeby należy korzystać z pór wieczornych i nocnych.

Zabezpieczenie podczas opadów po stronie wykonawcy robót betoniarskich

Przed przystąpieniem do betonowania należy przygotować sposób postępowania na wypadek wystąpienia ulewnego deszczu. Konieczne jest przygotowanie odpowiedniej ilości osłon wodoszczelnych dla zabezpieczenia odkrytych powierzchni świeżego betonu.

Zabezpieczenie betonu przy niskich temperaturach otoczenia po stronie wykonawcy robót betoniarskich

Przy niskich temperaturach otoczenia ułożony beton powinien być chroniony przed zamarznięciem przez okres pozwalający na uzyskanie wytrzymałości co najmniej 15MPa.

Uzyskanie wytrzymałości 15 MPa powinno być zbadane na próbkach przechowywanych w takich samych warunkach jak zabetonowana konstrukcja.

Przy przewidywaniu spadku temperatury poniżej 0°C w okresie twardnienia betonu należy wcześniej podjąć działania organizacyjne pozwalające na odpowiednie osłonięcie i podgrzanie zabetonowanej konstrukcji

Betonowanie w okresie obniżonych temperatur wymaga zastosowania specjalnych środków zgodnie z instrukcją ITB nr 282 stosując jedną z poniższych metod (pozostaje to po stronie Zamawiającego).

a) Metoda zachowania ciepła (od +5 do -5 °C) lub bez stosowania środków przyspieszających wiązanie i twardnienie betonu, polega na podgrzewaniu składników betonu do temperatury 40-60 °C i osłanianiu zabetonowanych elementów matami itp. do czasu związania i stwardnienia betonu.

b) Metoda podgrzewania składników (od -5 do -15 °C), polega na użyciu deskowań o podwójnych ściankach, podgrzewanych parą lub gorącą wodą. Podgrzane jak w pierwszej metodzie składniki betonów umieszcza się w formach, a następnie formy podgrzewa się do czasu związania i stwardnienia betonu. W tym celu, po osłonięciu zabetonowanych fragmentów konstrukcji folią, plankami itp. dmucha się pod taką osłonę ciepłe powietrze z agregatów grzewczych.

c) Elektonagrzew (od -5 do -15 °C), polega na przepuszczeniu przez świeżo ułożoną mieszankę betonową prądu elektrycznego, którego energia przemienia się w energię cieplną, powodując ogrzanie elementu i jego przyspieszone dojrzewanie. Przyspiesza to odprowadzenie wody z mieszanki betonowej, w związku z czym, nagrzewany element należy pokryć folią lub nawilżyć wodą. Nagrzewanie elektryczne w zależności od składu mieszanki trwa 10 do 20 h.

4.6. Roboty pielęgnacyjne wstępne - realizowane bezpośrednio po zakończeniu robót technologicznych.

a) Zatopianie wodą - zatopienie powierzchni na głębokość 2-5 cm, bądź poprzez polanie konstrukcji wodą, okrycie geowłóknina i dalsze polewanie wodą. Pielęgnacja trwa przez okres 3 dni.

b) Okrywanie folią - w przypadku gdy pielęgnacja wilgotnościowa nie jest możliwa stosuje się okrycie powierzchni pielęgnowanej folią PE i pozostawienie jej na okres 3 dni.

4.7. Roboty pielęgnacyjne dalsze - polegają na dopilnowaniu stworzenia ustalonych normatywnie warunków dojrzewania betonu poprzez okrycie folią na okres 10 dni.

4.8. Roboty montażowe - uszczelnienie przerw roboczych w późniejszym terminie.

Uszczelnienie polega na ułożeniu elastycznego materiału szer. 20 cm. Roboty te są realizowane nie wcześniej niż 28 dni po ułożeniu betonu i przy temperaturze betonu i żelbetu powyżej +5°C do +30°C. Wskazany jest jednak przeprowadzenie tych robót bezpośrednio przed ułożeniem na powierzchni betonu warstwy bufora termicznego w celu zapobieżenia ew. uszkodzeniom mechanicznym i wywołaniu nieszczelności. Nie dopuszcza się prowadzenia tych robót w warunkach wilgotnego podłoża oraz silnego nastonecznienia. Podłoże w rejonie przerw

roboczych przewidzianych do uszczelnienia musi być oczyszczone z ewentualnych zanieczyszczeń przyczepionych do podłoża (resztki zaprawy murarskiej, tynkarskiej, śmieci itp.) na szerokość po 10 cm po obu stronach przerwy. Przed nałożeniem elastycznego materiału należy podłoże zagruntować. Nałożenie elastycznego materiału uszczelniającego szerokości 20 cm na podłoże w dwóch cyklach roboczych za pomocą pacy lub szerokiego pędzla.

4.9. Procedury naprawcze - potencjalną przyczyną rozszczelnienia konstrukcji jest wystąpienie rys skurczowych w fazie dojrzewania betonu stwardniałego. W celu zamknięcia drogi filtracji wody do konstrukcji podejmowane są następujące działania:

- a) **Jeśli istnieje możliwość dotarcia do zewnętrznej powierzchni elementu** zamykamy dostęp wody do rysy przez montaż zewnętrznych bezszwowych powłok w postaci materiałów elastycznych, których dobór jest uzależniony od: rozwartości rysy, warunków ekspozycji, warunków zewnętrznych (temperatura otoczenia i zabezpieczanego elementu).
- b) **Przy braku możliwości odcięcia dostępu wody do miejsca awarii** stosowane są metody iniekcji wysokociśnieniowej. Proces naprawy polega na wprowadzeniu materiału uszczelniającego, za pomocą iniektorów usytuowanych wzdłuż rysy. W zależności od rozwartości rysy iniekcja przeprowadzana jest w jednym lub dwóch cyklach roboczych.

Przy uszczelnieniu niekontrolowanej rysy skurczowej w płycie fundamentowej / ścianie proponujemy naprawę w postaci iniekcji wysokociśnieniowej:

b.1) Wiercenie naprzemiennych otworów wzdłuż rysy pod kątem 45° w kierunku pęknięcia w rozstawie około 15 cm do 20 cm, wg poniższego

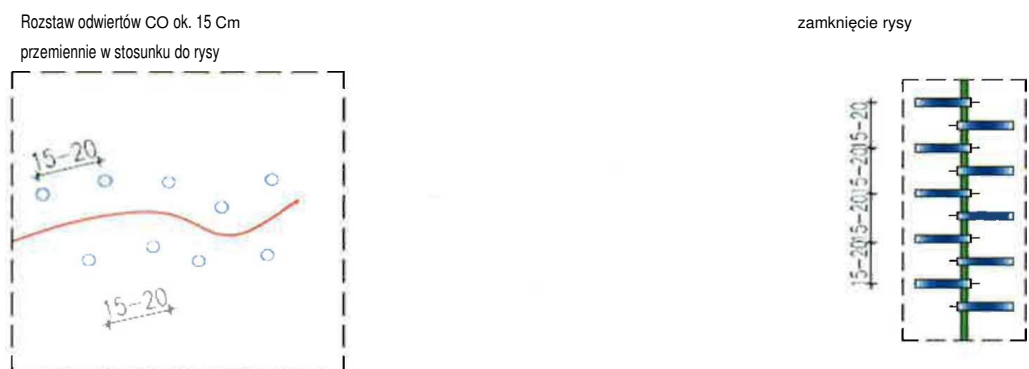

schematu

b.2) Oczyszczenie rysy poprzez odkurzenie lub przedmuchiwanie sprężonym powietrzem lub wodą pod ciśnieniem

b.3) Zamknięcie powierzchni czołowej rysy przy użyciu cementu szybkosprawnego, która zapobiega niekontrolowanemu wypływowi materiału iniekcyjnego przez rysę podczas iniekcji. Zamknięcie rysy nie jest konieczne.

b.4) Montaż pakarów

Pakary montowane są w kierunku pęknięcia pod kątem 45 stopni.

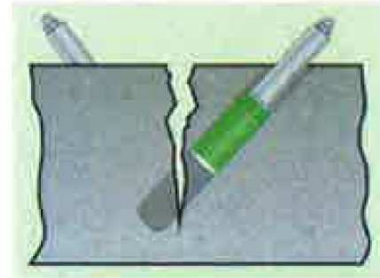

b.5) Iniekcja ciśnieniowa przeprowadzana jest przy użyciu pompy iniekcyjnej jednokomponentowej przy ciśnieniu (początkowe ciśnienie 25 bar) 50 do 100 bar.

b.6) Na pakar, przez który będzie przeprowadzana iniekcja nakręca się kalamitkę i iniekkuje się materiał w zależności od rodzaju rysy

- W celu zatrzymania naciskającej wody tłoczenie pianki rozpoczyna się w obszarze dolnym ciśnieniem wynoszącym od 25 do 50 bar
- Tłoczenie należy prowadzić z przerwami aby kontrolować sposób i skalę penetracji pianki iniekcyjnej. Wyciek pianki oznacza, że w danym poziomie można zakończyć.
- Tłoczenie pianki na danym poziomie kończymy, gdy nie ma już śladu wody napierającej
- Po upływie 15 do 60 min przy użyciu tych samych umieszczonych pakarów dokonujemy iniekcji wtórnej żywicą poliuretanową, która daje trwale elastyczną izolację
- Jeśli pakary zatłkane są pianką to należy przebić tę porowatą strukturę przy pomocy długiego narzędzia lub drutu
- Żwicę wtłacza się pod większym ciśnieniem do około 100 bar aż do momentu aż materiał iniekcyjny wydostanie się przez następny pakar, lub ciśnienie w pompie osiągnie maksimum
- Po stwardnieniu żywicy usuwa się pakary z otworu wierconego
- Otwory po pakarach zamyka się zaprawą szybkosprawną
-

c) Działania naprawcze są podejmowane z uwzględnieniem możliwości przeprowadzenia prac tak by nie kolidowały one z pracami innych podwykonawców lub nie ograniczały funkcji obiektu w trakcie eksploatacji. Warunkiem przystąpienia do naprawy jest zinwentaryzowanie zakresu oraz akceptacja rozwiązań technicznych przez Zleceniodawcę. Obowiązkiem Wykonawcy jest dostarczenie kart technicznych i atestów na użyte materiały. Proces naprawy powinien znaleźć odniesienie w Protokole sygnowanym przez Zleceniodawcę i Wykonawcę.

5. Kontrola jakości

Pieczę nad jakością całości robót sprawuje GW.

Kontroli podlegają:

- dostawy materiałów przeznaczonych do wbudowania
- realizacja poszczególnych asortymentów robót
- wydzielone odcinki lub obiekty przeznaczone do realizacji
- całość zrealizowanej budowli lub konstrukcji budowlanej

5.1. Ustalenie zakresu i kryteriów kontroli badań

- a) Roboty szalunkowe - badaniu podlega materiał szalunkowy oraz sposób jego przygotowania do użytkowania poprzez nasmarowanie środkiem antyadhezyjnym.
- b) Roboty zbrojarskie - badaniu podlega zakres wykonania zbrojenia warunkowanego technologią systemu tj. zbrojenie przeciwskurczowe i przeciwkarbowe.
- c) Roboty przygotowawcze technologii betonu.
- d) Roboty montażowe akcesoriów - badana jest obecność, rozmieszczenie i usytuowanie poszczególnych akcesoriów.
- e) Roboty betoniarskie - kontroli podlega dostawa betonu pod kątem ilościowym i jakościowym. Podczas układania betonu ocenie podlegają warunki umożliwiające realizację robót betoniarskich, grubość elementu konstrukcyjnego, sposób wibrowania wibratorem pogrązalnym, wykonanie podwyższonych krawędzi w odpowiednich miejscach.
- f) Roboty pielęgnacyjne wstępne - ocenie podlega dokładność zrealizowanego zakresu pielęgnacji tj. sprawdzenie czy cała powierzchnia pielęgnowana została zatopiona wodą i/lub okryta folią.
- g) Roboty pielęgnacyjne dalsze - kontroli podlega dopilnowanie warunków właściwego dojrzewania betonu tj. m.in. ochrona przed przemrożeniem, przegrzaniem, poddaniem zbyt dużym obciążeniom zwłaszcza we wczesnej fazie dojrzewania oraz przestrzeganie terminów rozszalowania.

6. Kontrola użytych materiałów i sprzętu

Kontroli i badaniom podlegają następujące materiały:

6.1. Beton towarowy - pod kątem ilości i jakości tj. w tym przypadku wytrzymałości na ściskanie. Kontrolę wytrzymałości winien przeprowadzić zgodnie z Polską Normą wytwórca betonu. Wskazane jest przeprowadzenie niezależnych badań wytrzymałościowych na ściskanie przez Zamawiającego.

6.2. Akcesoria - pod kątem właściwości materiału oraz wymiarów (kontrole wzrokowe i pomiarowe).

7. Kontrola w trakcie realizacji

7.1. Wykaz kontroli - odbiorów robót znikających i ulegających zakryciu

- a) roboty szalunkowe
- b) roboty zbrojeniowe
- c) roboty montażowe akcesoriów

7.2. Procedury odbiorowe

a) Odbiory techniczne częściowe

Częściowemu odbiorowi technicznemu podlega każdy etap/odcinek budowli lub cała konstrukcja budowlana dla zrealizowanego zakresu asortymentów robót

b) Odbiór końcowy

Odbiorowi końcowemu podlega cała budowla/konstrukcja budowlana dla zrealizowanego zakresu wszystkich asortymentów robót.

8. Dokumentacja powykonawcza

- Dokumenty dopuszczające użyte materiały do stosowania

Betonowanie w wysokiej temperaturze powyżej 25°C

Wykonawca żelbetów nie powinien wykonywać betonowania, gdy temperatura powietrza przekracza 35°C, a temperatura betonu jest wyższa niż 30 ° C.

W przypadku braku domieszek o działaniu opóźniającym wiązanie mieszanki przy temperaturze otoczenia nieprzekraczającej +20°C betonowozy należy całkowicie rozładować w czasie nie dłuższym niż 90 min, licząc od chwili pierwszego kontaktu wody z cementem, przy temperaturze +30°C w czasie nie dłuższym niż 30 min

Temperaturę betonu podzielonego na partie w czasie jego lania Wykonawca Żelbetów powinien utrzymywać na możliwie najniższym poziomie. Nie może ona przekraczać wartości 30°C. W przypadku, gdy temperatura betonu przekracza 30°C Wykonawca Żelbetów powinien schładzać beton stosując metodę podaną przez dostawcę mieszanki betonowej.

Wykonawca Żelbetów powinien stosować się do zaleceń zawartych w wydawnictwach normalizacyjnych dotyczących praktyki betonowania w wysokich temperaturach.

Temperatura zbrojenia stalowego powinna być wystarczająco niska, aby zagwarantować, że beton nie będzie wysychał, stykając się z nim.

Wykonawca powinien podjąć odpowiednie środki mające na celu zapewnienie układania możliwie chłodnego betonu i odpowiednio niskiej temperatury betonowania w celu ograniczenia spadku urabialności, pękania plastycznego, przedwczesnego wysychania betonu oraz powstawania wysokich temperatur i gradientów temperatury w sporządzanym betonie.

Aby ograniczyć wpływ wysokiej temperatury Wykonawca Żelbetów powinien :

- wykonać zacienianie szalowania przez kilka godzin poprzedzających układanie betonu,
- wykonać zacienianie betonu podczas i po zakończeniu jego wykonywania,
- wykonać izolowanie stalowych form i szalunku w celu zapobiegania nadmiernym wahaniom temperatury na powierzchni betonu,
- wykonać instalowanie osłon przed wiatrem,
- wykonywać roboty betoniarskie w porach wieczornych.

W przypadku betonowania w wysokiej temperaturze Wykonawca Żelbetów powinien stosować poniżej przedstawione procedury dotyczące dojrzewania betonu.

Powierzchnie odslonięte

Odslonięte powierzchnie betonowe Wykonawca Żelbetów powinien dokładnie przykryć arkuszami z polietylenu w ciągu 20 minut od położenia i zagęszczenia betonu, a po upływie kolejnych dwóch lub trzech godzin arkusze polietylenowe Wykonawca powinien zastąpić odpowiednią do panujących warunków pielęgnacją. Gdy jest to wymagane, arkusze polietylenowe można tymczasowo usuwać w związku z zakończeniem powierzchni.

W przypadku, gdy płyta jest zacierana na ostro i gdy temperatury powietrza przekraczają 30°C w ciągu dnia albo, gdy niższe temperatury w połączeniu z dużą prędkością wiatru mogą z dużym prawdopodobieństwem prowadzić do przedwczesnego wysuszenia betonu, jego powierzchnię Wykonawca Żelbetów, bądź firma wykonująca posadzki winna spryskać preparatem błonotwórczym po usunięciu polietylenu. Preparaty błonotwórcze na beton mogą być nakładane wcześniej jako uzupełnienie zastosowanej nawilżonej tkaniny jutowej i polietylenu zaraz po pierwszym zmatowieniu betonu. Preparaty błonotwórcze winny być nakładane urządzeniami określonymi przez producenta preparatu. Preparaty Wykonawca Żelbetów powinien nanosić w sposób gwarantujący pokrycie całej powierzchni betonu. Preparat błonotwórczy ze stwardniałego betonu Wykonawca Żelbetów powinien usunąć me-

chanicznie w przypadku nanoszenia na powierzchnię betonu innych warstw np. malarskich lub tynkarskich.

Niezależnie od wyżej wymienionych środków, może zajść konieczność zapewnienia dodatkowej ochrony poprzez zastosowanie osłon przed bezpośrednim działaniem światła słonecznego i wiatrem.

Nie dopuszcza się polewania rozgrzanych elementów betonowych zimną wodą.

Powierzchnie pokryte szalunkiem

Szalowanie Wykonawca Żelbetów powinien osłonić przed słońcem (zarówno przed jego formowaniem jak i w trakcie wiązania) i/lub nawilżyć w celu zapobieżenia działaniu wysokich temperatur przyspieszających tężenie betonu.

W przypadku powierzchni pokrytych szalunkiem, które zostaną odkryte przed upływem 72h, Wykonawca Żelbetów powinien podjąć skuteczne i zatwierdzone kroki, mające na celu zapobieżenie wysuszaniu betonowych powierzchni i zapewnienie właściwego dojrzewania betonu.





IV.5.**SZCZEGÓŁOWA SPECYFIKACJA TECHNICZNA PREFABRYKATY****B.05.00.00****1. Wstęp**1.1. Przedmiot SST

Przedmiotem niniejszej szczegółowej specyfikacji technicznej są wymagania dotyczące wykonywania i montażu prefabrykatów żelbetowych używanych dla rozbudowy kompleksu basenowo-rekreacyjnego Mokotowska Fundacja „Warszawianka – Wodny Park”.

1.2. Zakres stosowania SST

Szczegółowa specyfikacja techniczna jest stosowana jako dokument przetargowy i kontraktowy przy zlecaniu i realizacji robót wymienionych w pkt. 1.1.

1.3. Zakres robót objętych SST

Roboty, których dotyczy specyfikacja, obejmują wszystkie czynności umożliwiające i mające na celu wykonanie i montaż prefabrykatów żelbetowych.

B. 05.01.00 Belki nadprożowe.

1.4. Określenia podstawowe

Określenia podane w niniejszej SST są zgodne z obowiązującymi odpowiednimi normami.

1.5. Ogólne wymagania dotyczące robót

Wykonawca robót jest odpowiedzialny za jakość ich wykonania oraz za zgodność z dokumentacją projektową, SST i poleceniami Inspektora Nadzoru.

2. Materiały

Wszystkie elementy prefabrykowane dostarczane na budowę powinny być trwale oznakowane.

Poszczególne partie elementów tego samego typu powinny posiadać świadectwo jakości (atest).

2.1. Belki prefabrykowane nadproży

Charakterystyka belek:

2. Wymagania:

Belki winny być wykonane zgodnie z projektem.

Tolerancje wymiarowe.

Odchyłki od wymiarów projektowanych nie powinny przekraczać: w długości do 6 mm; w wysokości do 4 mm; w grubości do 3 mm.

Dopuszczalne wady i uszkodzenia.

- skrzywienie belki w poziomie – do 5 mm
- skrzywienie belki w pionie – nie dopuszcza się
- szczyrby i uszkodzenia krawędzi – głębokość: do 5 mm
- długość: do 30 mm
- ilość: 3 szt/mb.

Klasa odporności ogniowej „B”.

3. Składowanie

Belki należy składować na równym podłożu, na podkładkach grubości co najmniej 80 mm ułożonych poziomo w odległości 1/5 długości od ich końców. Następne warstwy układać na podkładkach umieszczonych nad podkładkami dolnymi. Liczba warstw nie większa od 5.

4. Transport

Belki mogą być przewożone tylko w pozycji poziomej, stopką w położeniu dolnym, równolegle do kierunku jazdy i zabezpieczone przed przesuwaniem. Transport powinien odbywać się zgodnie z przepisami BHP i ruchu drogowego.

3. Sprzęt

Roboty mogą być wykonane ręcznie lub mechanicznie.

Roboty można wykonać przy użyciu dowolnego typu sprzętu.

4. Transport – w opisie materiałów p. 2

5. Wykonanie robót

5.1. Montaż belek prefabrykowanych nadproży zgodnie z wymaganiami jak dla robót murowych wg SST B.08.00.00.

6. Kontrola jakości

Kontrola polega na sprawdzeniu elementów prefabrykowanych wg wymagań podanych w punkcie 2.0.

7. Obmiar robót

Jednostką obmiarową jest:

dla B.05.01.00 – 1 m wykonanego nadproża.

8. Odbiór robót

8.1. Obejmuje odbiór robót zanikających i ulegających zakryciu

8.2. Odbiór końcowy

8.3. Odbiór poszczególnych robót wg wymagań zawartych w niniejszej specyfikacji.

9. Podstawa płatności

B.05.01.00 Podstawę płatności stanowi cena jednostkowa za 1 m nadproża która obejmuje wykonanie i dostarczenie prefabrykatów gotowych do wbudowania oraz ich wbudowanie.

IV.6

SZCZEGÓŁOWA SPECYFIKACJA TECHNICZNA KONSTRUKCJA DACHU MOBILNEGO

B.06.00.00

1.1. Przedmiot specyfikacji

Przedmiotem niniejszej Szczegółowej Specyfikacji Technicznej (SST) są wymagania dotyczące poszycia dachu dla rozbudowy kompleksu basenowo-rekreacyjnego Mokołowska Fundacja „Warszawianka – Wodny Park”.

1.2. Zakres stosowania specyfikacji

Niniejsza specyfikacja będzie stosowana jako dokument przetargowy i kontraktowy przy zlecaniu i realizacji robót wymienionych w punkcie 1.1.

1.3. Zakres robót objętych specyfikacją

W ramach prac budowlanych przewiduje się wykonanie następujących robót :

- montaż gotowych elementów konstrukcyjnych dachu,
- wykonanie poszycia dachu z bezbarwnego poliwęglanu ,

1.4. Określenia podstawowe

Określenia podstawowe użyte w niniejszej SST są zgodne z obowiązującymi Polskimi Normami i Ogólną Specyfikacją Techniczną .

1.5. Ogólne wymagania dotyczące robót

Ogólne wymagania dotyczące zasad prowadzenia robót podano w Ogólnej Specyfikacji Technicznej . Niniejsza specyfikacja obejmuje całość robót związanych z wykonywaniem elementów konstrukcyjnych drewnianych i elementów podszycia dachu.

Wykonawca jest odpowiedzialny za jakość wykonania tych robót oraz ich zgodność z umową, projektem wykonawczym, pozostałymi SST i poleceniami zarządzającego realizacją umowy. Wprowadzanie jakichkolwiek odstępstw od tych dokumentów wymaga akceptacji zarządzającego realizacją umowy.

2.MATERIAŁY

2.1.Ogólne wymagania dotyczące materiałów

Ogólne wymagania dotyczące materiałów i ich rodzaju podano w Ogólnej Specyfikacji Technicznej.

Elementy konstrukcji:

- Profile aluminiowe malowane wg oznaczeń TIGER
- Bezbarwny poliwęglan lity 3mm z powierzchniowym filtrem UV
- Zabezpieczenia przeciwwiatrowe -
- Jedne drzwi uchylne lub przesuwne
- Prowadnice aluminiowe anodowane na całej długości zadaszenia
- Wytrzymałość konstrukcji udowodniona wiarygodnym i autentycznym certyfikatem
- Żadnych widocznych elementów montażowych
- Prowadnice bezpieczne dla dzieci
- Tandemy jezdne: po dwa w każdym wózku, cztery w każdym segmencie
- System przeciwwiatrowy składający się z podwójnych aretacji z możliwością blokowania na klucz oraz czterech modułów uniemożliwiających poderwanie każdego segmentu z prowadnic.
- Blokady ścianek szczytowych,
- 8 łożyskowanych rolek jezdnych w każdym segmencie

- Pełne odwodnienie całego systemu.
- Kluczyki i aretaże wykonane ze stali nierdzewnej.
- Profile aluminiowe łączone są za pomocą spawania metodą TIG (połączenia te dodatkowe wzmacniane są specjalistycznymi wkładkami)
- Malowanie profili po procesie gięcia oraz po złożeniu całej konstrukcji w stanie surowym. Zaleca się aby dostawca systemu posiadał 4 stopniowy system kontroli jakości produkcji, zgodny z TQM Quality System i z certyfikatem AFNOR

Konstrukcję dachu mobilnego dobrano jako prefabrykowany systemowy teleskopowy element ściennie dachowy prowadzony na prowadnicach dachowej i ściennej.

Zadaszenie musi posiadać następujące parametry geometryczne:

- Szerokość wewnętrzna: 7,13 m
- Szerokość zewnętrzna: 7,57 m
- Długość całkowita: 19,65 m
- Wysokość w najwyższym punkcie: 4,15 m
- Liczba segmentów: 8 szt.
- Długość segmentu: 2492 mm
- Długość zadaszenia po złożeniu: 2532 mm
- Szerokość prowadnic: 0,437 m
- Długość prowadnic: 19,65 m

4.3.Składowanie materiałów

Materiały i elementy z drewna powinny być składowane na placu skandowym przyobiektowym. Elementy powinny być składane w pozycji poziomej na podkładkach rozmieszczonych w taki sposób aby nie powodować ich deformacji. Odległość składowanych elementów od podłoża nie powinna być mniejsza od 20 cm.

5.WYKONANIE ROBÓT

5.1.Zasady ogólne wykonania robót

Ogólne zasady wykonania robót podano w Ogólnej Specyfikacji Technicznej oraz w SST technologia montażu hali.

Roboty należy prowadzić zgodnie z dokumentacją techniczną przy udziale środków, które zapewnią osiągnięcie projektowanej wytrzymałości, układu geometrycznego i wymiarów konstrukcji.

5.2.Montaż elementów i wymagania.

Przekroje i rozmieszczenie elementów powinno być zgodne z dokumentacją techniczną.

Dopuszcza się następujące odchyłki montażowe:

- w rozstawie belek i elementów : do 1 cm w osiach,
- w długości elementu do 10mm,
- w wysokości do 5mm.

Elementy drewniane konstrukcji stykające się z betonem powinny być w miejscach styku odizolowane jedną warstwą papy.

7.OBMIAR ROBÓT

7.1. Ogólne zasady prowadzenia obmiarów robót

Ogólne zasady dokonywania obmiarów robót podano w Ogólnej Specyfikacji Technicznej. Podstawą dokonywania obmiarów, określającą zakres prac wykonywanych w ramach poszczególnych pozycji, jest załączony do dokumentacji przetargowej przedmiar robót

7.2. Jednostki obmiarowe

Jednostkami obmiarowymi są:

- a) ilość m² - konstrukcj dachu wraz z wszystkimi elementami montażowymi i złącznymi ,
- b) m² – pokrycie i poszycie dachu i folia paroizolacyjna,
- c) kg lub szt. śruby, łączniki, podkładki itp.

8. ODBIORY ROBÓT

8.1. Ogólne warunki odbioru robót

Ogólne zasady odbiorów robót i dokonywania płatności podano w Specyfikacji Technicznej.

W zależności od rodzaju robót i warunków występujących na budowie odbiór konstrukcji może być przeprowadzony częściowo w trakcie wykonywania robót (odbiór międzyoperacyjny) oraz po zakończeniu robót.

Przekroje i rozmieszczenie elementów powinny być zgodne z dokumentacją techniczną. Do odbioru robót powinna być przedłożona dokumentacja techniczna oraz dziennik budowy. Odstępstwa od postanowień projektu powinny być uzasadnione zapisem w dzienniku budowy i potwierdzone przez nadzór techniczny albo innym równorzędnym dowodem.

Podstawa oceny technicznej konstrukcji drewnianej jest sprawdzenie jakości:

- wbudowanych materiałów,
- wykonania elementów przed ich zmontowaniem,
- gotowej konstrukcji.

Badanie materiałów przewidzianych w projekcie lub niniejszej SST do wykonania konstrukcji powinno być dokonane przy dostawie tych materiałów.

Ocena jakości materiałów przy odbiorze konstrukcji powinna być dokonywana pośrednio na podstawie zapisów w dzienniku budowy i zaświadczeń z kontroli, stwierdzających zgodność użytych materiałów z wymaganiami dokumentacji technicznej oraz odpowiednich norm.

Badanie elementów przed zmontowaniem powinno obejmować:

- sprawdzenie wykonania połączeń,
- sprawdzenie wymiarów wzorników (szablonów) i konturów oraz wymiarów poszczególnych elementów konstrukcji za pomocą pomiaru taśmą lub inną miarą stalową z podziałką milimetrową i stwierdzenie jej zgodności z dokumentacją techniczną oraz wymaganiami podanymi w niniejszej SST.

8.2. Odbiór końcowy

Odbiorem końcowym powinny być objęte roboty montażowe dachu całkowicie zakończone.

Do odbioru końcowego wykonawca obowiązany jest przedstawić następujące dokumenty:

- dokumentację techniczną obiektu,
- protokół odbioru lub zapis w dzienniku budowy stwierdzający prawidłowość wykonania robót poprzedzających roboty ciesielskie,
- protokoły badań kontrolnych lub zaświadczenia (atesty) jakości użytych materiałów ,
- zapisy w dzienniku budowy dotyczące wykonania robót,
- pisemne uzasadnienie odstępstw od dokumentacji, potwierdzone przez nadzór techniczny.

Badania konstrukcji przy odbiorze końcowym. Odbiór końcowy zakończonych konstrukcji ciesielskich polega na sprawdzeniu:

- zgodności konstrukcji z dokumentacją techniczną i wymaganiami warunków technicznych,
- prawidłowości kształtów i wymiarów głównych konstrukcji,
- prawidłowości oparcia konstrukcji na podporach i rozstawu elementów składowych,

- prawidłowości wykonania złączy między poszczególnymi elementami konstrukcji,
- dopuszczalnych odchyłek wymiarowych oraz odchyłeń od kierunku poziomego i pionowego.

Jeżeli wszystkie przeprowadzone sprawdzenia dadzą wynik pozytywny, należy uznać wykonanie robót za właściwe.

W przypadku, gdy chociaż jedno ze sprawdzeń da wynik ujemny, należy uznać całość robót, albo tylko ich część za wykonanie niewłaściwe.

W razie uznania całości lub części robót za niewłaściwe należy ustalić czy stwierdzone odstępstwa od postanowień dokumentacji i wymagań warunków technicznych zagrażają bezpieczeństwu budowli lub uniemożliwiają jej użytkowanie zgodnie z przeznaczeniem.

Konstrukcje zagrażające bezpieczeństwu budowli lub uniemożliwiające jej użytkowanie zgodnie z przeznaczeniem powinny być rozebrane oraz ponownie wykonane w sposób prawidłowy i przedstawione do odbioru.

Konstrukcje nie spełniające wymagań opisanych w warunkach technicznych, lecz uznane za pewne konstrukcyjnie i umożliwiające użytkowanie budowli zgodnie z jej przeznaczeniem, mogą być przyjęte po obniżeniu kosztorysowej wartości robót o wielkość ustalona komisynie dla danego przypadku.

9. PODSTAWA PŁATNOŚCI

Ogólne ustalenia dotyczące podstawy płatności podano w OST B-00.00.00.

Wymagania ogólne.

9.1. Zasady ustalenia ceny jednostkowej w ofercie

Ceny jednostkowe za roboty dachowe obejmują:

- robocizną bezpośrednią wraz z narzutami,
- wartość zużytych materiałów podstawowych i pomocniczych wraz z ubytkami wynikającymi z technologii robót z kosztami zakupu,
- wartość pracy sprzętu z narzutami,
- koszty pośrednie (ogólne) i zysk kalkulacyjny.

Ceny jednostkowe uwzględniają również przygotowanie stanowiska roboczego oraz wykonanie wszystkich niezbędnych robót pomocniczych i towarzyszących takich jak np. osadzenie elementów wykończeniowych i dylatacyjnych, rusztowania, pomosty, bariery zabezpieczające.

IV.7**SZCZEGÓŁOWA SPECYFIKACJA TECHNICZNA KONSTRUKCJE STALOWE****B.07.00.00****1. Wstęp****1.1. Przedmiot SST**

Przedmiotem niniejszej szczegółowej specyfikacji technicznej są wymagania dotyczące wykonania i odbioru konstrukcji stalowych dla rozbudowy kompleksu basenowo-rekreacyjnego Mokotowska Fundacja „Warszawianka – Wodny Park”.

1.2. Zakres stosowania SST

Szczegółowa specyfikacja techniczna jest stosowana jako dokument przetargowy i kontraktowy przy zlecaniu i realizacji robót wymienionych w pkt. 1.1.

1.3. Zakres robót wymienionych w SST

Roboty których dotyczy specyfikacja obejmują wszystkie czynności umożliwiające i mające na celu wykonanie i montaż konstrukcji stalowych, występujących w obiekcie przetargowym.

1.4. Określenia podstawowe

Określenia podane w niniejszej SST są zgodne z obowiązującymi odpowiednimi normami i wytycznymi.

1.5. Ogólne wymagania dotyczące robót

Wykonawca robót jest odpowiedzialny za jakość wykonania robót, ich zgodność z dokumentacją projektową, SST i poleceniami Inżyniera.

2. Materiały**2.1. Stal**

Do konstrukcji stalowych stosuje się:

2.1.1 Wyroby walcowane gotowe ze stali klasy 1 w gatunkach S355J2, S235 wg PN-EN 10025:2002

(1) Dwuteowniki wg PN-EN 10024:1998

Dwuteowniki dostarczane są o długościach:

do 140 mm – 3 do 13 m; powyżej 140 mm – 3 do 15 m z odchyłkami do 50 mm dla długości do 6,0 m; do 100 mm dla długości większej.

Dopuszczalna krzywizna do 1,5 mm/m.

(3) Blachy

Blachy uniwersalne wg PN-H/92203:1994

Blachy uniwersalne dostarcza się w grubościach 6-40 mm.

szerokościach 160-700 mm i długościach:

dla grubości do 6 mm – 6,0 m

dla grubości 8-25 mm – do 14,0 m z odchyłką do 250 mm.

Tolerancje wymiarowe wg ww. normy.

Blachy grube wg PN-80/H-92200

Blachy grube dostarcza się w grubościach 5-140 mm.

Zakres grubości [mm]		Zalecane formaty [mm]	
5-12	1000×2000	1250×2500	1500×3000
	1000×4000	1250×5000	1500×6000
	1000×6000		
powyżej 12	1000×2000	1250×2500	1750×3500
		1500×6000	1500×3000

Tolerancje wymiarowe wg ww. normy.

Uwaga: do produkcji elementów z blach a szczególnie blach węglowych zaleca się stosowanie blach grubych.

Bednarka wg PN-76/H-92325

Bednarkę dostarcza się w grubościach 1,5-5 mm i szerokościach 20-200 mm w kręgach o masie:

- przy szerokości do 30 mm – do 60 kg
- przy szerokości 30 do 50 mm – do 100 kg
- przy szerokości 50 do 100 mm – do 120 kg

Tolerancje wymiarowe wg ww normy.

Pręty okrągłe wg PN-75/H-93200/00

Pręty dostarcza się o długościach:

- przy średnicy do 25 mm – 3-10 m
- przy średnicy do 25 do 50 mm – 3-9 m.

Tolerancje wymiarowe wg ww normy.

2.1.2. Kształtowniki zimnogięte.

Wykonywane są jako otwarte (ceowniki, kątowniki, zetowniki) oraz zamknięte (rury kwadratowe i okrągłe).

Produkują się je ze stali konstrukcyjnej węglowej zwykłej jakości St0S, St3SX, St3SY???. Długości fabrykacyjne od 2 do 6 m przy zwiększonej dokładności wykonania.

2.1.3. Własności mechaniczne i technologiczne powinny odpowiadać wymaganiom podanym w PN-EN 10025:2002.

Wady powierzchniowe – powierzchnia walcówki i prętów powinna być bez pęknięć, pęcherzy i naderwań.

Na powierzchniach czołowych niedopuszczalne są pozostałości jamy usadowej, rozwarstwienia i pęknięcia widoczne gołym okiem.

Wady powierzchniowe takie jak rysy, drobne łuski i zawałcowania, wtrącenia niemetaliczne, wżery, wypukłości, wgniecenia, zgorzeliny i chropowatości są dopuszczalne jeżeli:

- mieszczą się w granicach dopuszczalnych odchyłek
- nie przekraczają 0,5 mm dla walcówki o grubości od 25 mm. 0,7 mm dla walcówki o grubości większej.

2.1.4. Odbiór stali na budowie powinien być dokonany na podstawie atestu, w który powinien być zaopatrzonej każdy element lub partia materiału. Atest powinien zawierać:

- znak wytwórcy
- profil
- gatunek stali
- numer wyrobu lub partii
- znak obróbki cieplnej.

Cechowanie materiałów wywalcowane na profilach lub na przywieszkach metalowych.

2.1.5. Odbiór konstrukcji na budowie winien być dokonany na podstawie protokołu ostatecznego odbioru konstrukcji w wytwórni wraz z oświadczeniem wytwórni, że usterki w czasie odbiorów międzyoperacyjnych zostały usunięte.

Cechowanie elementów farbą na elemencie.

2.2. Łączniki

Jako łączniki występują: połączenia spawane oraz połączenia na śruby.

2.2.1. Materiały do spawania

Do spawania konstrukcji ze stali zwykłej stosuje się spawanie elektryczne przy użyciu metody MIG z użyciem drutu spawalniczego dobranej dla każdej z konstrukcji indywidualnie zgodnie z WPS zakładu produkcyjnego. Klasa zakładu min I

Drut spawalniczy powinien mieć:

- zaświadczenie jakości
- spełniać wymagania norm przedmiotowych
- opakowanie, przechowywanie i transport winny być zgodne z wymaganiami obowiązujących norm i wymaganiami producenta.

2.2.2. Śruby

Do konstrukcji stalowych stosuje się:

- (1) śruby z łbem sześciokątnym wg PN-EN-ISO 4014:2002 średniokładne klasy:
 - dla średnic 8-16 mm – 4.8-II
 - dla średnic powyżej 16 mm – 5.6-II
 - stan powierzchni wg PN-EN 26157-3:1998
 - tolerancje wg PN-EN 20898-7:1997
 - własności mechaniczne wg PN-EN 20898-7:1997.
 - (2) śruby fundamentowe wg PN-72/M-85061 zgrubne rodzaju W; Z lub P i kotwy stalowe wklejane osadzone na żywicach np. HVU HAS Hilti
 - (3) nakrętki sześciokątne wg PN-EN-ISO 4034:2002
 - 8. własności mechaniczne wg PN-82/M-82054/09 – częściowo zast. PN-EN 20898-2:1998
 - (4) podkładki okrągłe zgrubne wg PN-ISO 7091:2003
 - (5) podkładki klinowe do dwuteowników wg PN-79/M-82009
 - (6) podkładki klinowe do ceowników wg PN-79/M-82018
- Wszystkie łączniki winny być cechowane: śruby i nakrętki wywalcowane cechy na główkach.

2.2.3. Powłoki malarskie

Materiały na powłoki malarskie wg B.15.00.00 niniejszych SST.

2.3. Składowanie materiałów i konstrukcji

- (1) Konstrukcje i materiały dostarczone na budowę powinny być wyładowywane żurawiami. Do wyładunku mniejszych elementów można użyć wciągarek lub wciągników. Elementy ciężkie, długie i wiotkie należy przenosić za pomocą zawiesi i usztywnić dla zabezpieczenia przed odkształceniem. Elementy układać w sposób umożliwiający odczytanie znakowania. Elementy do scalania powinny być w miarę możliwości składowane w sąsiedztwie miejsca przeznaczonego do scalania. Na miejscu składowania należy rejestrować konstrukcje niezwłocznie po ich nadejściu, segregować i układać na wyznaczonym miejscu, oczyszczać i naprawiać powstałe w czasie transportu ewentualne uszkodzenia samej konstrukcji jak i jej powłoki antykorozyjnej. Konstrukcję należy układać w pozycji poziomej na podkładkach drewnianych z bali lub desek na wyrównanej do poziomu ziemi w odległości 2.0 do 3.0 m od siebie. Elementy, które po wbudowaniu zajmują położenie pionowe składować w tym samym położeniu.
- (2) Elektrody składować w magazynie w oryginalnych opakowaniach, zabezpieczone przed zawilgoceniem.
- (3) Łączniki (śruby, nakrętki, podkładki) składować w magazynie w skrzynkach lub beczkach.

2.4. Badania na budowie

2.4.1. Każda partia materiału dostarczona na budowę przed jej

wbudowaniem musi uzyskać akceptację Inspektora Nadzoru.

2.4.2. Każda konstrukcja dostarczona na budowę podlega odbiorowi pod względem:

- jakości materiałów, spoin, otworów na śruby,
- zgodności z projektem,
- zgodności z atestem wytwórni
- jakości wykonania z uwzględnieniem dopuszczalnych tolerancji.
- jakości powłok antykorozyjnych.

Odbiór konstrukcji oraz ewentualne zalecenia co do sposobu naprawy powstałych uszkodzeń w czasie transportu potwierdza Inżynier wpisem do dziennika budowy.

3. Sprzęt

3.1. Sprzęt do transportu i montażu konstrukcji

Do transportu i montażu konstrukcji należy używać żurawi, wciągarek, dźwigników, podnośników i innych urządzeń. Wszelkie urządzenia dźwigowe, zawiesia i trawersy podlegające przepisom o dozorcze technicznym powinny być dostarczone wraz z aktualnymi dokumentami uprawniającymi do ich eksploatacji.

3.2. Sprzęt do robót spawalniczych

Stosowany sprzęt spawalniczy powinien umożliwiać wykonanie złączy zgodnie z technologią spawania i dokumentacją konstrukcyjną.

Spadki napięcia prądu zasilającego nie powinny być większe jak 10%.

Eksploatacja sprzętu powinna być zgodna z instrukcją.

Stanowiska spawalnicze powinny być odpowiednio urządzone:

- spawarki powinny stać na izolującym podwyższeniu i być zabezpieczone od wpływów atmosferycznych
- sprzęt pomocniczy powinien być przechowywany w zamkniętych pomieszczeniach.
- stanowisko robocze powinno być urządzone zgodnie z przepisami bhp i przeciwpożarowymi, zabezpieczone od wpływów atmosferycznych, oświetlone z dostateczną wentylacją;

Stanowisko robocze powinno być odebrane przez Inżyniera.

3.3. Sprzęt do połączeń na śruby

Do scalania elementów należy stosować dowolny sprzęt.

4. Transport

Elementy konstrukcyjne mogą być przewożone dowolnymi środkami transportu.

Podczas transportu materiały i elementy konstrukcji powinny być zabezpieczone przed uszkodzeniami lub utratą stateczności.

Sposób składowania wg punktu 2.3.

5. Wykonanie robót

5.1. Cięcie

Brzegi po cięciu powinny być czyste, bez naderwań, gradu i zadziórów, żużla, nacieków i rozprysków metalu po cięciu.

Miejscowe nierówności zaleca się wyszlifować.

5.2. Prostowanie i gięcie

Podczas prostowania i gięcia powinny być przestrzegane ograniczenia dotyczące granicznych temperatur oraz promieni prostowania i gięcia.

W wyniku tych zabiegów w odkształconym obszarze nie powinny wystąpić rysy i pęknięcia.

5.3. Składanie zespołów

5.3.1. Części do składania powinny być czyste oraz zabezpieczone przed korozją co najmniej w miejscach, które po montażu będą niedostępne. Stosowane metody i przyrządy powinny zagwarantować dotrzymanie wymagań dokładności zespołów i wykonania połączeń według załączonej tabeli.

Rodzaj odchyłki	Element konstrukcji	Dopuszczalna odchyłka
Nieprostoliniowość	Pręty, blachownice, słupy, części ram	0,001 długości lecz nie więcej jak 10 mm
Skręcenie pręta	–	0,002 długości lecz nie więcej niż 10 mm

Odchyłki płaskości póltek, ścianek środników	–	2 mm na dowolnym odcinku 1000 m
Wymiary przekroju	–	do 0,01 wymiaru lecz nie więcej niż 5 mm
Przesunięcie środnika	–	0,006 wysokości
Wygięcie środnika	–	0,003 wysokości
Wymiar nominalny mm	Dopuszczalna odchyłka wymiaru mm	
	przytączeniowy	swobodny
do 500	0,5	2,5
500-1000	1,0	2,5
1000-2000	1,5	2,5
2000-4000	2,0	4,0
4000-8000	3,0	6,0
8000-16000	5,0	10,0
16000-32000	8,0	16

5.3.2. Połączenia spawane

- (1) Brzegi do spawania wraz z przyległymi pasami szerokości 15 mm powinny być oczyszczone z rdzy, farby i zanieczyszczeń oraz nie powinny wykazywać rozwarstwień i rzadziń widocznych gołym okiem.

Kąt ukosowania, położenie i wielkość progu, wymiary rowka oraz dopuszczalne odchyłki przyjmuje się według właściwych norm spawalniczych.

Szczelinę między elementami o nieukosowanych brzegach stosować nie większą od 1,5 mm.

- (2) Wykonanie spoin

Rzeczywista grubość spoin może być większa od nominalnej

o 20%, a tylko miejscowo dopuszcza się grubość mniejszą:

o 5% – dla spoin czotowych

o 10% – dla pozostałych.

Dopuszcza się miejscowe podtopienia oraz wady lica i grani jeśli wady te mieszczą się w granicach grubości spoiny. Niedopuszczalne są pęknięcia, braki przetopu, krater i nawisy lica.

- (3) Wymagania dodatkowe takie jak:

- obróbka spoin
- przetopienie grani
- wymagana technologię spawania może zalecić Inżynier wpisem do dziennika budowy.

- (4) Zalecenia technologiczne

- spoiny szczepne powinny być wykonane tymi samymi elektrodami co spoiny konstrukcyjne
- wady zewnętrzne spoin można naprawić uzupełniającym spawaniem, natomiast pęknięcia, nadmierną ospowatość, braki przetopu, pęcherze należy usunąć przez szlifowanie spoin i ponowne ich wykonanie.

5.3.7. Połączenia na śruby

- długość śruby powinna być taka aby można było stosować możliwie najmniejszą liczbę podkładek, przy zachowaniu warunku, że gwint nie powinien wchodzić w otwór głębiej jak na dwa zwoje.
- nakrętka i łeb śruby powinny bezpośrednio lub przez podkładkę dokładnie przylegać do łączonych powierzchni.
- powierzchnie gwintu oraz powierzchnie oporowe nakrętek i podkładek przed montażem pokryć warstwą smaru.

- śruba w otworze nie powinna przesuwać się ani drgać przy ostukiwaniu młotkiem kontrolnym.

5.4. Montaż konstrukcji

5.4.1. Montaż należy prowadzić zgodnie z dokumentacją techniczną i przy udziale środków, które zapewnią osiągnięcie projektowanej wytrzymałości i stateczności, układu geometrycznego i wymiarów konstrukcji. Kolejne elementy mogą być montowane po wyregulowaniu i zapewnieniu stateczności elementów uprzednio zmontowanych.

Połączenia wykonywać wg punktu 5.4.

Zabezpieczenia antykorozyjne wg punktu 2.2.3.

5.4.2. Przed przystąpieniem do prac montażowych należy:

- sprawdzić stan fundamentów, kompletność i stan śrub fundamentowych oraz reperów wytyczających osie i linie odniesienia rzędnych obiektu.
- porównać wyniki pomiarów z wymiarami projektowymi przy czym odchyłki nie powinny przekraczać wartości:

Posadowienie

Dopuszczalne	odchyłki	mm
słupa	do 2,0	
rzędna fundamentu i rozstaw śrub		
na powierzchni betonu	do 5,0	
na podlewce	do 10,0	

5.4.3. Montaż

Przed przystąpieniem do montażu należy naprawić uszkodzenia elementów powstałe podczas transportu i składowania.

Dopuszczalne odchyłki ustawienia geometrycznego konstrukcji:

Lp.	Rodzaj odchyłki	Dopuszczalna odchyłka
1	odchylenie osi słupa względem osi teoretycznej	5 mm
2	odchylenie osi słupa	od pionu 15 mm
3	strzałka wygięcia słupa	$h/750$ lecz nie więcej niż 15 mm
4	wygięcie belki lub wierzchołka	$l/750$ lecz nie więcej niż 15 mm
5	odchyłka strzałki montażowej	0,2 projektowanej

6. Kontrola jakości robót

Kontrola jakości polega na sprawdzeniu zgodności wykonania robót z projektem oraz wymaganiami podanymi w punkcie 5.

Roboty podlegają odbiorowi.

7. Obmiar robót

Jednostkami obmiaru są:

Dla pozycji B.07.00.00 – masa gotowej konstrukcji w tonach.

8. Odbiór robót

Wszystkie roboty objęte B.07.00.00 podlegają zasadom odbioru robót zanikających.

9. Podstawa płatności

Płaci się za roboty wykonane w jednostkach podanych w punkcie 7.

Cena obejmuje wszystkie czynności wymienione w SST.

IV.8.

SZCZEGÓŁOWA SPECYFIKACJA TECHNICZNA

ROBOTY MUROWE B.08.00.00

1. Wstęp

1.1. Przedmiot SST

Przedmiotem niniejszej szczegółowej specyfikacji technicznej są wymagania dotyczące wykonania i odbioru murów z materiałów ceramicznych i ścianek prefabrykowanych dla rozbudowy kompleksu basenowo-rekreacyjnego Mokotowska Fundacja „Warszawianka – Wodny Park”.

1.2. Zakres stosowania SST

Szczegółowa specyfikacja techniczna jest stosowana jako dokument przetargowy i kontraktowy przy zlecaniu i realizacji robót wymienionych w pkt. 1.1.

1.3. Zakres robót objętych SST

Roboty, których dotyczy specyfikacja, obejmują wszystkie czynności umożliwiające i mające na celu wykonanie murów zewnętrznych i wewnętrznych obiektów tzn.:

B.08.01.00 Ściany z pustaków poryzowanych

B.08.02.00. Kominy wieloprzewodowe cegły pełnej.

B.08.03.00. Ściany z cegły kratówki

B.08.04.00. Ściany warstwowe

B.08.05.00. Ścianki działowe

1.4. Określenia podstawowe

Określenia podane w niniejszej SST są zgodne z obowiązującymi odpowiednimi normami.

1.5. Ogólne wymagania dotyczące robót

Wykonawca robót jest odpowiedzialny za jakość ich wykonania oraz za zgodność z dokumentacją projektową, SST i poleceniami Inspektora Nadzoru.

2. Materiały

2.1. Woda zarobowa do betonu PN-EN 1008:2004

Do przygotowania zapraw stosować można każdą wodę zdatną do picia, z rzeki lub jeziora.

Niedozwolone jest użycie wód ściekowych, kanalizacyjnych bagiennych oraz wód zawierających tłuszcze organiczne, oleje i muł.

2.2. Wyroby ceramiczne

2.2.1. Cegła budowlana pełna klasy 10 wg polskiej normy ;

- Wymiary l = 250 mm, s = 120 mm, h = 65 mm
- Masa 3,3-4,0 kg
- Cegła budowlana pełna powinna odpowiadać aktualnej normie państwowej.
- Dopuszczalna liczba cegieł połówkowych, pękniętych całkowicie lub z jednym pęknięciem przechodzącym przez całą grubość cegły o długości powyżej 6mm nie może przekraczać dla cegły – 10% cegieł badanych.
- Nasiąkliwość nie powinna być wyższa niż 24%.
- Wytrzymałość na ściskanie 10,0 MPa
- Gęstość pozorna 1,7-1,9 kg/dm³
- Współczynnik przewodności cieplnej 0,52-0,56 W/mK
- Odporność na działanie mrozu po 25 cyklach zamrażania do -15°C i odmrażania – brak uszkodzeń po badaniu.
- Odporność na uderzenie powinna być taka, aby cegła puszczone z wysokości

1,5m na inne cegły nie rozpadła się.

2.2.2. Cegła budowlana pełna klasy 15 wg polskiej normy ;

- Wymiary jak poz. 2.2.1.
- Masa 4,0-4,5 kg.
- Dopuszczalna ilość cegieł połówkowych, pękniętych do 10% ilości cegieł badanych
- Nasiąkliwość nie powinna być większa od 16%.
- Wytrzymałość na ściskanie 15 MPa.
- Odporność na działanie mrozu jak dla cegły klasy 10 MPa.
- Odporność na uderzenie powinna być taka, aby cegła upuszczona z wysokości 1,5 m na inne cegły nie rozpadła się na kawałki; może natomiast wystąpić wyszczerbienie lub jej pęknięcie. Ilość cegieł nie spełniających powyższego wymagania nie powinna być większa niż:
 - 2 na 15 sprawdzanych cegieł
 - 3 na 25 sprawdzanych cegieł
 - 5 na 40 sprawdzanych cegieł.

2.2.3. Cegła budowlana pełna licówka klasy 15 MPa

Wymagania co do wytrzymałości, nasiąkliwości, odporności na działanie mrozu jak dla cegły wg poz. 2.2.2.

Przewiduje się możliwość użycia cegieł uzyskanych z rozbiórki, po ich ewentualnym zakwalifikowaniu przez Inżyniera.

2.2.4. Cegła dziurawka klasy 50

- Wymiary l = 250 mm, s = 120 mm, h = 65 mm
- Masa 2,15-2,8 kg
- Nasiąkliwość nie powinna być wyższa niż 22%.
- Wytrzymałość na ściskanie 5,0 MPa
- Gęstość pozorną 1,3 kg/dm³
- Współczynnik przewodności cieplnej 0,55 W/mK
- Odporność na działanie mrozu po 25 cyklach zamrażania do -15°C i odmrażania – brak uszkodzeń po badaniu.

2.2.5. Cegła kratówka klasy 10 wg polskiej normy ;

- Cegła kratówka powinna odpowiadać aktualnej normie państwowej.
- Wymiary typ K1 l = 250 mm, s = 120mm, h = 65mm
- Masa typ K1 2,3-2,9 kg
- Wymiary typ K2 l = 250 mm, s = 120 mm, h = 140 mm
- Masa typ K2 4,9-6,3 kg
- Nasiąkliwość nie powinna być wyższa niż 20%
- Wytrzymałość na ściskanie 10,0 MPa
- Gęstość pozorną 1,4 kg/dm³,
- Współczynnik przewodności cieplnej 0,33-0,34 W/mK
- Odporność na działanie mrozu po 25 cyklach zamrażania do -15°C i odmrażania – brak uszkodzeń po badaniu.

Nie należy stosować tego rodzaju cegły do murów fundamentowych i piwnic.

2.2.6. Pustaki poryzowane 30 pióro+wpust wg polskiej normy ;

- Pustaki powinny odpowiadać aktualnej normie państwowej.
- Wymiary typ 30P+W l = 250 mm, s = 300 mm, h = 238mm
- Masa typ 30P+W ok. 13 kg

- Nasiąkliwość nie powinna być wyższa niż 20%
- Wytrzymałość na ściskanie 10,0 MPa
- Gęstość pozorna 1,4 kg/dm³,
- Współczynnik przewodności cieplnej 0,19 W/mK
- Odporność na działanie mrozu po 25 cyklach zamrażania do -15°C i odmrażania – brak uszkodzeń po badaniu.

Nie należy stosować tego rodzaju pustaków do murów fundamentowych i piwnic.

2.3. Ścianki prefabrykowane

Należy zastosować system przestrzennej zabudowy pomieszczeń sanitarnych ściankami działowymi wykonanymi z wysokociśnieniowego laminatu typu HPLT o grubości 10 mm - wspartymi na systemowych podporach z stali nierdzewnej lub tworzywa sztucznego (dostosowanych odpowiednio do rodzaju zabudowy). Sztywność konstrukcji zapewniają profile pionowe mocujące płytę bezpośrednio do ścian pomieszczenia i zwińcujące profile górne łączone również pomiędzy sobą specjalnie skonstruowanymi łącznikami. Wszystkie elementy systemu (łącznie z wkrętami i zaślepkami) wykonane są z materiałów nie ulegających korozji (aluminium, stal nierdzewna i tworzywa sztuczne). Podpory regulowane; zamek z możliwością awaryjnego otwarcia i wskaźnikiem stanu "wolne/zajęte" : zawiasy z pochyloną płaszczyzną ślizgową zapewniają samoczynne zamykanie drzwi.

Stosowany laminat musi posiadać Atest Higieniczny i Klasyfikację Ogniową.

Wykończenie standardowe:

- powierzchnia płyt strukturze perłowej,
- frezowane obrzeże (wsad) w kolorze czarnym lub brązowym,
- profile ze stali nierdzewnej lub aluminium anodowane w kolorze naturalnym,
- stopy stalowe ocynkowane w osłonie ze stali nierdzewnej,
- okucia w kolorze wg karty kolorów.

W tym wariant dla osób niepełnosprawnych, naroża drzwi i ścian zaokrąglone.

Wymiary:

Wysokość w świetle: do 2150 mm

Odstęp od podłogi: 150 mm

Grubość ścian: 10 ÷ 13 mm

Drzwi:

Szerokość: 900 mm

Materiał: płyta kompaktowa HPL

Okucia:

Uchwyty w systemie WC, okrągła rozeta, otulina z tworzywa sztucznego, rdzeń z ocynkowanej stali

Zawiasy: j. w.

Stopy:

rdzeń z ocynkowanej stali, osłona ze stali nierdzewnej

Średnica: ok.18 mm

Regulacja wysokości: +/- 15 mm

2.4. Zaprawy budowlane cementowo-wapienne

Marka i skład zaprawy powinny być zgodne z wymaganiami podanymi w projekcie.

Orientacyjny stosunek objętościowy składników zaprawy dla marki 30:

cement:		ciasto wapienne:		piasek
1	:	1	:	6
1	:	1	:	7
1	:	1,7	:	5

cement:		wapienne hydratyzowane:		piasek
1	:	1	:	6
1	:	1	:	7

Orientacyjny stosunek objętościowy składników zaprawy dla marki 50:

cement: ciasto wapienne: piasek

1 : 0,3 : 4

1 : 0,5 : 4,5

cement: wapienne hydratyzowane: piasek

1 : 0,3 : 4

1 : 0,5 : 4,5

f) Przygotowanie zapraw do robót murowych powinno być wykonywane mechanicznie.

g) Zaprawę należy przygotować w takiej ilości, aby mogła być wbudowana możliwie wcześnie po jej przygotowaniu tj. ok. 3 godzin.

Do zapraw murarskich należy stosować piasek rzeczny lub kopalniany.

Do zapraw cementowo-wapiennych należy stosować cement portlandzki z dodatkiem żużla lub popiołów lotnych 25 i 35 oraz cement hutniczy 25 pod warunkiem, że temperatura otoczenia w ciągu 7 dni od chwili zużycia zaprawy nie będzie niższa niż +5°C.

Do zapraw cementowo-wapiennych należy stosować wapno suchogaszone lub gaszone w postaci ciasta wapiennego otrzymanego z wapna niegaszonego, które powinno tworzyć jednolitą i jednobarwną masę, bez grudek niegaszonego wapna i zanieczyszczeń obcych.

Skład objętościowy zapraw należy dobierać doświadczalnie, w zależności od wymaganej marki zaprawy oraz rodzaju cementu i wapna.

3. Sprzęt

Roboty można wykonać przy użyciu dowolnego typu sprzętu.

4. Transport

Materiały i elementy mogą być przewożone dowolnymi środkami transportu.

Podczas transportu materiały i elementy konstrukcji powinny być zabezpieczone przed uszkodzeniami lub utratą stateczności.

5. Wykonanie robót

Wymagania ogólne:

Mury należy wykonywać warstwami, z zachowaniem prawidłowego wiązania i grubości spoin, do poziomicy, z zachowaniem zgodności z rysunkiem co do odsadzek, wyskoków i otworów.

Ścianki działowe grubości poniżej 25 cm należy murować nie wcześniej niż po zakończeniu ścian głównych.

Mury należy wznosić możliwie równomiernie na całej ich długości. W miejscu połączenia murów wykonanych niejednocześnie należy stosować strzępia zazębione końcowe.

Cegły i bloki układane na zaprawie powinny być czyste i wolne od kurzu.

Przy murowaniu cegłą suchą, zwłaszcza w okresie letnim, należy cegły przed ułożeniem w murze polewać lub moczyć w wodzie.

Wnęki i bruzdy instalacyjne należy wykonywać jednocześnie ze wznoszeniem murów.

Mury grubości mniejszej niż 25 cm mogą być wykonywane przy temperaturze powyżej 0°C.

W przypadku przerwania robót na okres zimowy lub z innych przyczyn, wierzchnie warstwy murów powinny być zabezpieczone przed szkodliwym działaniem czynników atmosferycznych (np. przez przykrycie folią lub papą). Przy wznowianiu robót po dłuższej przerwie należy sprawdzić stan techniczny murów, łącznie ze zdjęciem wierzchnich warstw cegieł i uszkodzonej zaprawy.

5.1.1. Stosowanie połówek i cegieł utamkowych.

Liczba cegieł użytych w połówkach do murów nośnych nie powinna być większa niż 15% całkowitej liczby cegieł.

- Jeżeli na budowie jest kilka gatunków cegły (np. cegła nowa i rozbiórkowa), należy przestrzegać zasady, że każda ściana powinna być wykonana z cegły jednego wymiaru.
- Połączenie murów stykających się pod kątem prostym i wykonanych z cegieł o grubości różniącej się więcej niż o 5mm należy wykonywać na strzępia zazębione boczne.
- Cegłę kratówkę należy stosować przede wszystkim do zewnętrznych ścian nośnych, samonośnych i ostonowych.
- Można ją również stosować do murowania ścian wewnętrznych.
- Zaprawy stosowane do murowania powinny mieć konsystencję gęstoplastyczną w granicach zagłębienia stożka pomiarowego 6-8 cm.
- Cegły w murze należy układać tak, aby znajdujące się w nich szczeliny miały kierunek pionowy.
- Cegły przed ułożeniem w murze zaleca się nawilżyć przez polewanie wodą. Wiązanie cegieł kratówek w murze zgodne z zasadami wiązania cegły pełnej.
- Grubość spoin poziomych w murach powinna wynosić 12mm, a grubość spoin pionowych – 10 mm.
- Dopuszczalne odchyłki wymiarowe powinny wynosić: dla spoin poziomych +5 i –2 mm, a dla spoin pionowych = 5 mm.
- Ścianki systemowe montować zgodnie z kartami technologicznymi dostawców systemu ścianek działowych pomieszczeń higieniczno sanitarnych

6. Kontrola jakości

6.1. Materiały silikatowe

Przy odbiorze materiałów ściennych z silikatu należy przeprowadzić na budowie:

- sprawdzenie zgodności klasy oznaczonej na ceglach i pustakach z zamówieniem i wymaganiami stawianymi w dokumentacji technicznej,
- próby doraźnej przez oględziny, opukiwanie i mierzenie:
- wymiarów i kształtu,
- liczby szczerb i pęknięć,
- odporności na uderzenia,
- przełomu ze zwróceniem szczególnej uwagi na zawartość margla.

W przypadku niemożności określenia jakości cegły lub pustaków przez próbę doraźną należy ją poddać badaniom laboratoryjnym (szczególnie co do klasy i odporności na działanie mrozu).

- Ścianki systemowe kontrolować pod względem wizualnym . Nie dopuszcza się uszkodzeń powierzchni oraz okuć , zamków i elementów mocujących . Odchyłki wymiarowe elementów ścianek i drzwi do +/- 10 mm

6.2. Zaprawy

W przypadku gdy zaprawa wytwarzana jest na placu budowy, należy kontrolować jej markę i konsystencję w sposób podany w obowiązującej normie. Wyniki odbiorów materiałów i wyrobów powinny być każdorazowo wpisywane do dziennika budowy.

6.3. Dopuszczalne odchyłki wymiarów dla murów przyjmować wg poniższej tabeli

Rodzaj odchyłek	Dopuszczalne odchyłki [mm]	
	mury spoinowane	mury niespoinowane
Zwichrowania i skrzywienia: – na 1 metrze długości – na całej powierzchni	3 10	
Odchylenia od pionu – na wysokości 1 m – na wysokości kondygnacji – na całej wysokości	3 6 20	

Odchylenia każdej warstwy od poziomu – na 1 m długości	1 15	2 30
Odchylenia górnej warstwy od poziomu – na 1 m długości – na całej długości	1 10	2 10
Odchylenia wymiarów otworów w świetle o wymiarach: do 100 cm szerokość	+6, –3 +15, –1	+6, –3 +15, –10
ponad 100 cm wysokość szerokość wysokość	+10, –5 +15, –10	+10, –5 +15, –10

7. Obmiar robót

Jednostką obmiarową robót jest – m² muru o odpowiedniej grubości.

Ilość robót określa się na podstawie projektu z uwzględnieniem zmian zaaprobowanych przez Inżyniera i sprawdzonych w naturze.

8. Odbiór robót

8.1. Odbiór robót murowych powinien się odbyć przed wykonaniem tynków i innych robót wykończeniowych.

Podstawę do odbioru robót murowych powinny stanowić następujące dokumenty:

5. dokumentacja techniczna,
6. dziennik budowy,
7. zaświadczenia o jakości materiałów i wyrobów dostarczonych na budowę,
8. protokoły odbioru poszczególnych etapów robót zanikających,
9. protokoły odbioru materiałów i wyrobów,
10. wyniki badań laboratoryjnych, jeśli takie były zlecane przez budowę,
11. ekspertyzy techniczne w przypadku, gdy były wykonywane przed odbiorem budynku.

8.2. Wszystkie roboty objęte B.08.00.00. podlegają zasadom odbioru robót zanikających.

9. Podstawa płatności

Płaci się za roboty wykonane w jednostkach podanych w punkcie 7.

Cena obejmuje:

2. dostarczenie materiałów i sprzętu na stanowisko pracy
3. wykonanie ścian, naroży, przewodów dymowych i wentylacyjnych
4. ustawienie i rozebranie potrzebnych rusztowań
5. uprządkowanie i oczyszczenie stanowiska pracy z resztek materiałów

IV.9

SZCZEGÓŁOWA SPECYFIKACJA TECHNICZNA

ROBOTY BLACHARSKIE B.9.00.00

1. Wstęp

1.1. Przedmiot SST

Przedmiotem niniejszej szczegółowej specyfikacji technicznej są wymagania dotyczące wykonania i odbioru robót blacharskich dla rozbudowy kompleksu basenowo-rekreacyjnego Mokotowska Fundacja „Warszawianka – Wodny Park”.

1.2. Zakres stosowania SST

Szczegółowa specyfikacja techniczna jest stosowana jako dokument przetargowy i kontraktowy przy zlecaniu i realizacji robót wymienionych w pkt. 1.1.

1.3. Zakres robót objętych SST

Roboty, których dotyczy specyfikacja, obejmują wszystkie czynności umożliwiające i mające na celu wykonanie pokryć dachowych wraz z obróbkami blacharskimi i elementami wystającymi ponad dach budynku tzn.:

B.09.01.00 Parapety zewnętrzne.

B.09.02.00 Obróbki blacharskie.

B.09.03.00 Rynny i rury spustowe.

1.4. Określenia podstawowe

Określenia podane w niniejszej SST są zgodne z obowiązującymi odpowiednimi normami.

1.5. Ogólne wymagania dotyczące robót

Wykonawca robót jest odpowiedzialny za jakość ich wykonania oraz za zgodność z dokumentacją projektową, SST i poleceniami Inspektora Nadzoru.

2. Materiały

2.1. Wymagania ogólne

2.1.2. Blacha tytan cynk

- Wymiary: 1000mm x 500 mm grubość 0,55 mm
właściwości stopu: 99,995 Zn
Standardowa waga rolki: ok. 54,0 kg/m²
- Powierzchnia patynowana

2.2. Łączniki

Do mocowania blachy stosować materiały zalecane przez producenta.

2.3. Rynny dachowe i rury spustowe z blachy tytan cynk wraz z elementami dodatkowymi.

Stosuje się rynny dachowe i rury spustowe z blachy tytan cynk o przekrojach określonych w dokumentacji projektowej wraz z elementami dodatkowymi jak wpusty, rynajzy, łączniki rynny, kolana, zaślepki końcowe itp. Łącznie rynien oraz rur spustowych oraz ich montaż do konstrukcji dachu zgodnie z wytycznymi producenta zastosowanego systemu.

3. Sprzęt

Roboty można wykonać ręcznie lub przy użyciu dowolnego typu sprzętu.

4. Transport

Wg SST 00.00. „Wymagania ogólne” niniejszej specyfikacji.

5. Wykonanie robót

5.1. Parapety zewnętrzne

Parapety zewnętrzne należy wykonać w oparciu o blachę tytan cynk z której zostaną wygięte parapety zgodnie z kształtem obiektu oraz wielkością zakrywanej powierzchni. Wypust poza lico elewacji powinien wynosić min 3 cm i być zakończony okapnikiem. Spadek parapetu musi zapewnić odpływ wody i wynosić co najmniej 1 % w kierunku zewnętrznym.

5.2. Obróbki blacharskie

Obróbki blacharskie powinny być dostosowane do wielkości pochylenia oraz kształtu połaci. Roboty blacharskie można wykonywać o każdej porze roku, lecz w temperaturze nie niższej od -5°C . Po wykonaniu poszycia dachu należy połączyć z obróbkami poprzez klejenie lub zgrzewanie.

Roboty należy wykonać w porozumieniu z wykonawcą dachu, a najlepiej przez tego samego wykonawcę.

Robót nie można wykonywać na oblodzonych podłożach.

5.5. Rynny z blachy cynkowej

Rynny powinny być wykonane z pojedynczych członów odpowiadających długości arkusza blachy i składany w elementy wielocłonowe, powinny być łączone w złączach poziomych na zakład szerokości 40mm; złącza powinny być lutowane na całej długości, lub gotowych elementów prefabrykowanych z blachy tytan cynk i łączonych prefabrykowanymi złączkami poprzez zakład uszczelniany lub klejenie

Rynny powinny być mocowane do podkonstrukcji uchwytyami rozstawionymi w odstępach nie większych niż 50 cm,

spadki rynien regulować na uchwytych zgodnie z projektem, rynny powinny mieć wlutowane lub wmontowane wpusty do rur spustowych,

5.4. Rury spustowe –jw.

Rury spustowe powinny być wykonane z pojedynczych członów odpowiadających długości arkusza blachy i składany w elementy wielocłonowe, powinny być łączone w złączach pionowych na rąbek pojedynczy leżący, a w złączach poziomych na zakład szerokości 40mm; złącza powinny być lutowane na całej długości,

Rury spustowe systemowe wykonać z prefabrykowanych elementów z blachy tytan cynk.

Rury spustowe powinny być mocowane do ścian uchwytyami, rozstawionymi w odstępach nie większych niż 1,5 m,

uchwyty powinny być mocowane w sposób trwały przez wbicie trzpienia w spoiny muru lub osadzenie w zaprawie cementowej w wykutych gniazdach,

rury spustowe odprowadzające wodę do kanalizacji powinny być wpuszczone do rury żeliwnej lub PCW kanalizacji deszczowej na głębokość kielicha.

6. Kontrola jakości

6.1. Materiały

- Wymagana jakość materiałów powinna być potwierdzona przez producenta przez zaświadczenie o jakości lub znakiem kontroli jakości zamieszczonym na opakowaniu lub innym równo rzędnym dokumentem.
- Materiały dostarczone na budowę bez dokumentów potwierdzających przez producenta ich jakość nie mogą być dopuszczone do stosowania.
- Odbiór materiałów powinien obejmować zgodność z dokumentacją projektową oraz sprawdzenie właściwości technicznych tych materiałów z wystawionymi atestami wytwórcy.

W przypadku zastrzeżeń co do zgodności materiału z zaświadczeniem o jakości wystawionym przez producenta – powinien być on zbadany zgodnie z postanowieniami normy państwowej.

- Nie dopuszcza się stosowania do robót materiałów, których właściwości nie odpowiadają wymaganiom przedmiotowych norm.
- Nie należy stosować również materiałów przeterminowanych (po okresie gwarancyjnym).
- Wyniki odbiorów materiałów i wyrobów powinny być każdorazowo wpisywane do dziennika budowy.

7. Obmiar robót

Jednostką obmiarową robót jest:

- dla robót B.9.01.00 – m^2 pokrytej powierzchni lub parapetu w rozwinięciu,

- dla robót B.9.02.00 oraz B.8.03.00 – 1 m wykonanych rynien lub rur spustowych.
- Ilość robót określa się na podstawie projektu z uwzględnieniem zmian zaaprobowanych przez Inspektora Nadzoru i sprawdzonych w naturze.

8. Odbiór robót

8.1. Odbiór podłoża

Badania podłoża należy przeprowadzać w trakcie odbioru częściowego, podczas suchej pogody, przed przystąpieniem do wykonania prac ,

8.2. Odbiór robót blacharskich

Roboty blacharskie, jako roboty zanikające, wymagają odbiorów częściowych. Badania w czasie odbioru częściowego należy przeprowadzać dla tych robót, do których dostęp później jest niemożliwy lub utrudniony.

Odbiór częściowy powinien obejmować sprawdzenie:

- podłoża,
- jakości zastosowanych materiałów,
- dokładności wykonania poszczególnych elementów,
- dokładności wykonania obróbek blacharskich i ich połączenia z pokryciem.

Dokonanie odbioru częściowego powinno być potwierdzone wpisem do dziennika budowy.

- badania końcowe należy przeprowadzać po zakończeniu robót, po deszczu.

Podstawę do odbioru robót pokrywczych stanowią następujące dokumenty:

- dokumentacja techniczna,
- dziennik budowy z zapisem stwierdzającym odbiór częściowy podłoża oraz poszczególnych elementów ,
- zapisy dotyczące wykonywania robót blacharskich i rodzaju zastosowanych materiałów,
- protokoły odbioru materiałów i wyrobów.

Odbiór końcowy polega na dokładnym sprawdzeniu stanu wykonanych obróbek blacharskich i połączenia ich z urządzeniami odwadniającymi, a także wykonania na pokryciu ewentualnych zabezpieczeń eksploatacyjnych.

8.2.1. Odbiór pokrycia z blach , obróbek blacharskich, rynien i rur spustowych powinien obejmować ponadto :

sprawdzenie prawidłowości połączeń poziomych i pionowych,
sprawdzenie mocowania elementów do dachu , podkonstrukcji lub ścian,
sprawdzenie prawidłowości spadków rynien,
sprawdzenie szczelności połączeń rur spustowych z wpustami.

Rury spustowe mogą być montowane po sprawdzeniu drożności przewodów kanalizacyjnych.

9. Podstawa płatności

B.9.01.00 Pokrycie parapetów zewnętrznych .

Płaci się za ustaloną ilość m² z wykonaniem podkładek , zamocowaniem i regulacją spadku oraz płaszczyzny warstwy wierzchniej.

B.9.02.00 Obróbki blacharskie.

Płaci się za ustaloną ilość „m²” obróbki wg ceny jednostkowej, która obejmuje:

- przygotowanie,
- zmontowanie i umocowanie w podłożu, zalutowanie połączeń,
- uporządkowanie stanowiska pracy.

B.9.03.00 Rynny i rury spustowe

Płaci się za ustaloną ilość „m” rynien wg ceny jednostkowej, która obejmuje:

- przygotowanie,
- zmontowanie, umocowanie i zalutowanie połączeń,
- uporządkowanie stanowiska pracy.



IV.10.**SZCZEGÓŁOWA SPECYFIKACJA TECHNICZNA****TYNKI OKŁADZINY ŚCIENNE I SUFITY PODWIESZANE****B.10.00.00****1. Wstęp.****1.1. Przedmiot SST**

Przedmiotem niniejszej szczegółowej specyfikacji technicznej są wymagania dotyczące wykonania i odbioru tynków zewnętrznych i wewnętrznych dla rozbudowy kompleksu basenowo-rekreacyjnego Mokołowska Fundacja „Warszawianka – Wodny Park”.

1.2. Zakres stosowania SST

Szczegółowa specyfikacja techniczna jest stosowana jako dokument przetargowy i kontraktowy przy zlecaniu i realizacji robót wymienionych w pkt.1.1.

1.3. Zakres robót objętych SST

Roboty, których dotyczy specyfikacja, obejmują wszystkie czynności umożliwiające i mające na celu wykonanie tynków zewnętrznych i wewnętrznych obiektu wg poniższego.

- B.10.01.00 Tynki wewnętrzne
- B.10.01.01 Tynki cementowo-wapienne
- B.10.01.02 Suche tynki i sufity podwieszane
- B.10.02.00 Okładziny ściennie wewnętrzne.

1.4. Określenia podstawowe

Określenia podane w niniejszej SST są zgodne z obowiązującymi odpowiednimi normami.

1.5. Ogólne wymagania dotyczące robót.

Wykonawca robót jest odpowiedzialny za jakość ich wykonania oraz za zgodność z dokumentacją projektową, SST i poleceniami Inspektora Nadzoru.

2. Materiały.**2.1. Woda (PN-EN 1008:2004)**

Do przygotowania zapraw stosować można każdą wodę zdatną do picia, oraz wodę z rzeki lub jeziora.

Niedozwolone jest użycie wód ściekowych, kanalizacyjnych bagiennych oraz wód zawierających tłuszcze organiczne, oleje i muł.

2.2. Piasek (PN-EN 13139:2003)

2.2.1. Piasek powinien spełniać wymagania obowiązującej normy przedmiotowej, a w szczególności:

- nie zawierać domieszek organicznych,
- mieć frakcje różnych wymiarów, a mianowicie: piasek drobnoziarnisty 0,25-0,5 mm, piasek średnioziarnisty 0,5-1,0 mm, piasek gruboziarnisty 1,0-2,0 mm.

2.2.2. Do spodnich warstw tynku należy stosować piasek gruboziarnisty, do warstw wierzchnich – średnioziarnisty.

2.2.3. Do gładzi piasek powinien być drobnoziarnisty i przechodzić całkowicie przez sito o prześwicie 0,5 mm.

2.3. Zaprawy budowlane cementowo-wapienne

Marka i skład zaprawy powinny być zgodne z wymaganiami normy państwowej.

Przygotowanie zapraw do robót murowych powinno być wykonywane mechanicznie.

Zaprawę należy przygotować w takiej ilości, aby mogła być wbudowana możliwie wcześnie po jej przygotowaniu tj. ok. 3 godzin.

Do zapraw tynkarskich należy stosować piasek rzeczny lub kopalniany.

Do zapraw cementowo-wapiennych należy stosować cement portlandzki z dodatkiem żużla lub popiołów lotnych 25 i 35 oraz cement hutniczy 25 pod warunkiem, że

temperatura otoczenia w ciągu 7 dni od chwili zużycia zaprawy nie będzie niższa niż +5°C.

Do zapraw cementowo-wapiennych należy stosować wapno sucho gaszone lub gaszone w postaci ciasta wapiennego otrzymanego z wapna niegaszonego, które powinno tworzyć jednolitą i jednobarwną masę, bez grudek niegaszonego wapna i zanieczyszczeń obcych. Skład objętościowy zapraw należy dobierać doświadczalnie, w zależności od wymaganej marki zaprawy oraz rodzaju cementu i wapna.

2.4. Płytki ceramiczne częściowo wg PN-EN 177:1999 i PN-EN 178:1998

Wymagania:

Barwa – wg wzorca producenta

Nasiąkliwość po wypaleniu 3-6 %

Wytrzymałość na zginanie nie mniejsza niż 10,0 MPa

Odporność szkliva na pęknięcia włoskowate nie mniej niż 160°C

Stopień białości przy filtrze niebieskim (dla płytek białych), nie mniej niż

- gatunek I 80%
- gatunek II 75%

2.4.1. Lustra ze szkła bezpiecznego P2 grubości min 8 mm do przyklejenia do ścian .

2.5. Wykładziny z kamienia naturalnego – wg dokumentacji projektowej wykonawczej.

2.6. Materiały do suchych tynków

2.6.1. Płyty gipsowo-kartonowe wg PN-B-79406:1997 i PN-B-79405:1997

2.6.2. Zaprawa gipsowa wg instrukcji producenta

2.6.3. Płyty sufitowe dekoracyjne

- System podwieszenia :SYSTEM C system widoczny, płyty wyjmowane
- system samonośny, profile nośne widoczne , system szerokich równoległych profili nośnych, profile poprzeczne ukryte
- Materiał klasy ogniowej A2-s1, d0 zgodnie z EN 13501-1
- Pochłanianie dźwięku EN ISO 354
- Izolacyjność akustyczna wzdluzna $D_{n,c,w}$ = 34 dB zgodnie z EN 20140-9 (grub. 15 mm)
- Odporność na wilgoć do 95 % względnej wilgotności powietrza
- Odbicie światła w przypadku bieli podobnej do RAL 9010 bez efektu olśnienia do 88%
- Przewodność cieplna λ = 0,052 - 0,057 W/mK zgodnie z DIN 52612
- Formaty : 60 x60 lub 60x120 cm
- Kolory białe podobne do RAL 9010

2.6.4. Łaty drewniane i łączniki wg instrukcji producenta.

2.6.5. Dźwiękochłonne płyty sufitów podwieszanych . Płyty objęte normą PN EN 13964 mogą być stosowane w sufitach spełniających funkcje dźwiękochłonne, mogą być stosowane w pomieszczeniach o wilgotności względnej powietrza do 100% i temperaturze do +40°C. Płyty mają posiadać atest higieniczny dopuszczający do stosowania w pomieszczeniach na pobyt ludzi kategorii A i B według Zarządzenia Ministra Zdrowia i Opieki Społecznej z dnia 12.03.1996 r. w sprawie dopuszczalnych stężeń i natężeń czynników szkodliwych dla zdrowia, wydzielanych przez materiały budowlane, urządzenia i elementy wyposażenia w pomieszczeniach przeznaczonych na pobyt ludzi (Monitor Polski Nr 19 z 1996 r. poz. 231).

Właściwości i wymagania

- Reakcja na ogień: Euroksa A1 zg. z PN EN 13501-1
- Uwalnianie formaldehydu : klasa E1
- Pochłanianie dźwięku:

Klasa pochłaniania A

Pogłosowy wsp. pochłaniania dźwięku α_w 0,90

- 125 Hz 0,45

- 250 Hz 0,80
- 500 Hz 0,95
- 1000 Hz 0,80
- 2000 Hz 0,90
- 4000 Hz 0,85

Odporność na zginanie: klasa 1/C/0N

3. Sprzęt

Roboty można wykonać przy użyciu dowolnego typu sprzętu.

4. Transport

Materiały i elementy mogą być przewożone dowolnymi środkami transportu.

Podczas transportu materiały i elementy konstrukcji powinny być zabezpieczone przed uszkodzeniami lub utratą stateczności.

5. Wykonanie robót

5.1. Ogólne zasady wykonywania tynków

- Przed przystąpieniem do wykonywania robót tynkowych powinny być zakończone wszystkie roboty stanu surowego, roboty instalacyjne podtynkowe, zamurowane przebiecia i bruzdy, osadzone ościeżnice drzwiowe i okienne.
- Zaleca się przystąpienie do wykonywania tynków po okresie osiadania i skurczów murów tj. po upływie 4-6 miesięcy po zakończeniu stanu surowego.
- Tynki należy wykonywać w temperaturze nie niższej niż +5°C pod warunkiem, że w ciągu doby nie nastąpi spadek poniżej 0°C.
- W niższych temperaturach można wykonywać tynki jedynie przy zastosowaniu odpowiednich środków zabezpieczających, zgodnie z „Wytycznymi wykonywania robót budowlano-montażowych w okresie obniżonych temperatur”.
- Zaleca się chronić świeżo wykonane tynki zewnętrzne w ciągu pierwszych dwóch dni przed nasłonecznieniem dłuższym niż dwie godziny dziennie.
- W okresie wysokich temperatur świeżo wykonane tynki powinny być w czasie wiązania i twardnienia, tj. w ciągu 1 tygodnia, zwilżane wodą.

5.2. Przygotowanie podłoża

5.2.1. Spoiny w murach ceglanych.

W ścianach przewidzianych do tynkowania nie należy wypełniać zaprawą spoin przy zewnętrznych licach na głębokości 5-10 mm.

Bezpośrednio przed tynkowaniem podłoże należy oczyścić z kurzu szczotkami oraz usunąć plamy z rdzy i substancji tłustych. Plamy z substancji tłustych można usunąć przez zmycie 10% roztworem szarego mydła lub przez wypalenie lampą benzynową.

Nadmiernie suchą powierzchnię podłoża należy zwilżyć wodą.

5.3. Wykonywanie tynków trójwarstwowych

5.3.1. Tynk trójwarstwowy powinien być wykonany z obrzutki, narzutu i gładzi. Narzut tynków wewnętrznych należy wykonać według pasów i listew kierunkowych.

5.3.2. Gładź należy nanosić po związaniu warstwy narzutu, lecz przed jej stwardnieniem. Podczas zacierania warstwa gładzi powinna być mocno dociskana do warstwy narzutu.

Należy stosować zaprawy cementowo-wapienne – w tynkach nie narażonych na zawilgocenie o stosunku 1:1:4, – w tynkach narażonych na zawilgocenie oraz w tynkach zewnętrznych o stosunku 1:1:2.

5.4. Ogólne zasady wykonywania okładzin ceramicznych.

Okładziny ceramiczne powinny być mocowane do podłoża warstwą wyrównującą lub bezpośrednio do równego i gładkiego podłoża. W pomieszczeniach mokrych okładzinę należy mocować do dostatecznie wytrzymałego podłoża.

Podłoże pod okładziny ceramiczne mogą stanowić nie otynkowane lub otynkowane mury z elementów drobnowymiarowych oraz ściany betonowe.

Do osadzania wykładzin na ścianach murowanych można przystąpić po zakończeniu osiadania murów budynku.

Bezpośrednio przed rozpoczęciem wykonywania robót należy oczyścić z grudek zaprawy i brudu szczotkami drucianymi oraz zmyć z kurzu.

Na oczyszczoną i zwilżoną powierzchnię ścian murowanych należy nałożyć dwuwarstwowy podkład wykonany z obrzutki i narzutu. Obrzutkę należy wykonać o grubości 2-3 mm z ciekłej zaprawy cementowej marki 8 lub 5, narzut z plastycznej zaprawy cementowo-wapiennej marki 5 lub 3.

Elementy ceramiczne powinny być posegregowane według wymiarów, gatunków i odcieni barwy, a przed przystąpieniem do ich mocowania – moczone w ciągu 2 do 3 godzin w wodzie czystej.

Temperatura powietrza wewnętrznego w czasie układania płytek powinna wynosić co najmniej +5°C.

Dopuszczalne odchylenie krawędzi płytek od kierunku poziomego lub pionowego nie powinno być większe niż 2 mm/m, odchylenie powierzchni okładziny od płaszczyzny nie większe niż 2 mm na długości łaty dwumetrowej.

5.5. Wykonywanie suchych tynków

Suche tynki z płyt gipsowo-kartonowych można układać:

- bezpośrednio na podłożu – na deskowaniu o gładkiej powierzchni oraz na konstrukcji stalowej lub aluminiowej,
- na podkładzie z placów zaczynu gipsowego lub na podkładzie z listew lub łat drewnianych, umocowanych do podłoża.

Mocowanie płyt gipsowo-kartonowych do rusztu wykonuje się specjalnymi blachowkrętami przystosowanych do używania wkrętarek. Mocując płyty do rusztu należy zwracać uwagę aby płyty nie spoczywały bezpośrednio na podłożu ale powinny być podniesione i dociśnięte do sufitu (dystans między podłogą a krawędzią płyty winien wynosić ok. 10 mm).

Złącza płyt należy okleić taśmą papierową perforowaną lub z włókna szklanego i zaszpachlować zaprawą gipsową.

Sufity podwieszane z płyt g-k

Montaż sufitów podwieszanych wykonuje się w następującej kolejności :

- zamocowanie profili do ścian na wyznaczonej wysokości podwieszania sufitu
- wyznaczenie rozstawu wieszaków
- zamocowanie głównych profili podłużnych
- montaż profili poprzecznych
- ułożenie izolacji
- pokrycie konstrukcji metalowej płytami gipsowo-kartonowymi mocowanymi za pomocą wkrętów co 15cm
- szpachlowanie i cyklinowanie spoin.

Ruszt stanowiący podłoże dla płyt g-k powinien składać się z dwóch warstw : dolnej stanowiącej bezpośrednie podłoże

dla płyt g-k i górnej .

W zależności od konstrukcji i rodzaju materiału z jakiego wykonany jest strop , wybiera się odpowiedni rodzaj kotwienia

rusztu. Wszystkie metody kotwień muszą spełniać warunek pięciokrotnego współczynnika przy ich obciążaniu tzn.

jednostkowe obciążenie wrywające musi być większe od pięciokrotnej wartości normalnego obciążenia przypadającego na dany łącznik.

Dopuszczalna rozpiętość między elementami nośnymi (w mm) dla płyt gr.12,5mm :

- kierunek mocowania poprzeczny : 500mm
- kierunek mocowania podłużny : 420mm

Odchylenie powierzchni okładziny z płyt gipsowo-kartonowych od płaszczyzny i odchylenie krawędzi od linii prostej nie powinny być większe niż 1mm/m

6. Kontrola jakości

6.1. Materiały ceramiczne

Przy odbiorze należy przeprowadzić na budowie:
sprawdzenie zgodności klasy materiałów ceramicznych z zamówieniem,
próby doraźnej przez oględziny, opukiwanie i mierzenie:

- wymiarów i kształtu płytek
- liczby szczerb i pęknięć,
- odporności na uderzenia,

W przypadku niemożności określenia jakości płytek przez próbę doraźną należy ją poddać badaniom laboratoryjnym (szczególnie co do klasy i odporności na działanie mrozu w przypadku wykładziny zewnętrznej).

6.2. Zaprawy

W przypadku gdy zaprawa wytwarzana jest na placu budowy, należy kontrolować jej markę i konsystencję w sposób podany w obowiązującej normie.

Wyniki odbiorów materiałów i wyrobów powinny być każdorazowo wpisywane do dziennika budowy.

6.3. Płyty gipsowo-kartonowe

Strona licowa płyt nie powinna mieć szwów, krawędzie płyt powinny być proste lub spłaszczone.

6.4. Kontrola jakości wykonanych robót sufitów podwieszanych :

- Sprawdzenia zgodności wykonanego sufitu podwieszanego z dokumentacją projektową.
- Sprawdzenie zgodności zastosowanych materiałów / wyrobów z dokumentacją projektową.
- Sprawdzenie poprawności wykonania sufitu
- Właściwe wypoziomowanie (odchyłka montażowa $\leq \pm 1$ mm na długości 5m.
- Kontrola wizualna przylegania i prostokątności płyt.
- Kontrola wizualna czystości i braku zabrudzeń lub uszkodzeń.
- Kontrola instalacji i prawidłowego wykonywania innych elementów / instalacji wybudowanych w strukturę sufitu podwieszanego.

W czasie budowy należy prowadzić bieżącą kontrolę wzrokową

7. Obmiar robót

Jednostką obmiarową robót jest m². Ilość robót określa się na podstawie projektu z uwzględnieniem zmian zaaprobowanych przez Inżyniera i sprawdzonych w naturze.

8. Odbiór robót

8.1. Odbiór podłoża

Odbiór podłoża należy przeprowadzić bezpośrednio przed przystąpieniem do robót tynkowych. Podłoże powinno być przygotowane zgodnie z wymaganiami w pkt. 5.2.1. Jeżeli odbiór podłoża odbywa się po dłuższym czasie od jego wykonania, należy podłoże oczyścić i zmyć wodą.

8.2. Odbiór tynków

8.2.1. Ukształtowanie powierzchni, krawędzie przecięcia powierzchni oraz kąty dwuścienne powinny być zgodne z dokumentacją techniczną.

8.2.2. Dopuszczalne odchylenia powierzchni tynku kat. III od płaszczyzny i odchylenie krawędzi od linii prostej – nie większe niż 3 mm i w liczbie nie większej niż 3 na całej długości taty kontrolnej 2 m.

Odchylenie powierzchni i krawędzi od kierunku:

- pionowego – nie większe niż 2 mm na 1 m i ogółem nie więcej niż 4mm w pomieszczeniu,
- poziomego – nie większe niż 3 mm na 1 m i ogółem nie więcej niż 6 mm na całej powierzchni między przegrodami pionowymi (ściany, belki itp.).

8.2.3. Niedopuszczalne są następujące wady:

- wykwyty w postaci nalotu wykrystalizowanych na powierzchni tynków roztworów soli przenikających z podłoża, piłśni itp.,
- trwałe ślady zacieków na powierzchni, odstawanie, odparzenia i pęcherze

wskutek niedostatecznej przyczepności tynku do podłoża.

8.3. Odbiór suchych tynków

Odchylenie powierzchni okładziny z płyt gipsowo-kartonowych od płaszczyzny i odchylenie krawędzi od linii prostej nie powinny być większe niż 1 mm/1 m.

8.4. Odbiór podłoży pod płytki ceramiczne

Wg punktu 5.4. i 5.7.

9. Podstawa płatności

B.10.01.01 i B.10.03.00 Tynki wewnętrzne.

Płaci się za ustaloną ilość m² powierzchni ściany wg ceny jednostkowej, która obejmuje:

- przygotowanie zaprawy,
- dostarczenie materiałów i sprzętu,
- ustawienie i rozbiórkę rusztowań,
- umocowanie i zdjęcie listew tynkarskich,
- osiatkowanie bruzd,
- obsadzenie krętek wentylacyjnych i innych drobnych elementów,
- reperacje tynków po dziurach i hakach,
- oczyszczenie miejsca pracy z resztek materiałów.

B.10.01.02 Suche tynki i sufity podwieszane

Płaci się za 1 m² okładziny wg ceny jednostkowej, która obejmuje:

- dostarczenie materiałów i sprzętu,
- przygotowanie podłoża,
- mocowanie płyt z oklejeniem spoin i szpachlowaniem,
- uporządkowanie miejsca pracy.

B.10.02.00 Okładziny ścian

Płaci się za ustaloną ilość m² powierzchni ułożonej okładziny wg ceny jednostkowej, która obejmuje:

- przygotowanie zaprawy,
- przygotowanie podłoża,
- dostarczenie materiałów i sprzętu,
- mocowanie płytek, docinanie płytek,
- ustawienie i rozbiórkę rusztowań,
- wykonanie okładziny z wypełnieniem spoin i oczyszczeniem powierzchni,
- zamurowanie przebiegów,
- obsadzenie krętek wentylacyjnych i innych drobnych elementów,
- reperacje tynków,
- oczyszczenie miejsca pracy z pozostałości materiałów.

IV.11

SZCZEGÓŁOWA SPECYFIKACJA TECHNICZNA

POSADZKI

B.11.00.00

1. Wstęp

1.1. Przedmiot SST

Przedmiotem niniejszej szczegółowej specyfikacji technicznej są wymagania dotyczące wykonania i odbioru posadzek dla rozbudowy kompleksu basenowo-rekreacyjnego Mokołowska Fundacja „Warszawianka – Wodny Park”.

1.2. Zakres stosowania SST

Szczegółowa specyfikacja techniczna jest stosowana jako dokument przetargowy i kontraktowy przy zlecaniu i realizacji robót wymienionych w pkt. 1.1.

1.3. Zakres robót objętych SST

Roboty, których dotyczy specyfikacja, obejmują wszystkie czynności umożliwiające i mające na celu wykonanie posadzek w obiekcie przetargowym.

B.11.01.00 Warstwy wyrównawcze pod posadzki.

B.11.01.01 Warstwa wyrównawcza grubości 8cm, wykonana z zaprawy cementowej marki 8 MPa, z oczyszczeniem i zagruntowaniem podłoża mlekiem wapienno-cementowym, ułożeniem zaprawy, z zatarciem powierzchni na gładko oraz wykonaniem i wypełnieniem masą asfaltową szczelin dylatacyjnych.

B.11.02.00 Posadzki właściwe.

B.11.02.03 Posadzka z wykładzin rulonowych.

B.11.02.04 Listwy przyściennie z PCW, klejone j.w. z oczyszczeniem i przygotowaniem podłoża, rozłożeniem materiału, przycięciem, posmarowaniem klejem podłoża i płytek, zapastowaniem i wyfroterowaniem.

B.11.02.05 Posadzka jedno- lub dwubarwna z płytek podłogowych ceramicznych terakotowych z cokolikami luzem ułożonych na zaprawie cementowej marki 8 MPa, z oczyszczeniem i przygotowaniem podłoża, zagruntowaniem mlekiem cementowym, ustawieniem punktów wysokościowych, sortowaniem płytek, moczeniem, przycięciem, dopasowaniem i ułożeniem na zaprawie oraz wypełnieniem spoin zaprawą, oczyszczeniem i umyciem powierzchni.

B.11.02.06 Cokoliki z płytek ceramicznych podłogowych terakotowych luzem o wymiarach 15×15 cm, ułożonych na zaprawie cementowej marki 8 MPa, z oczyszczeniem i przygotowaniem podłoża, zagruntowaniem mlekiem cementowym, ustawieniem punktów wysokościowych, sortowaniem płytek, moczeniem, przycięciem, dopasowaniem i ułożeniem na zaprawie oraz wypełnieniem spoin zaprawą, oczyszczeniem i umyciem powierzchni.

B.11.02.07 Wykładzina tekstylna dywanopodobna z listwami przyściennymi

B.11.02.8 Uszorstnienie powierzchni komunikacyjnych materiałem posiadającym strukturę antypoślizgową

1.4. Określenia podstawowe

Określenia podane w niniejszej SST są zgodne z obowiązującymi odpowiednimi normami.

1.5. Ogólne wymagania dotyczące robót

Wykonawca robót jest odpowiedzialny za jakość ich wykonania oraz za zgodność z dokumentacją projektową, SST i poleceniami Inspektora Nadzoru.

2. Materiały

2.1. Woda (PN-EN 1008:2004)

Do przygotowania zapraw stosować można każdą wodę zdatną do picia.

Niedozwolone jest użycie wód ściekowych, kanalizacyjnych bagiennych oraz wód zawierających tłuszcze organiczne, oleje i muł.

2.2. Piasek (PN-EN 13139:2003)

2.2.1. Piasek powinien spełniać wymagania obowiązującej normy przedmiotowej, a w szczególności:

- nie zawierać domieszek organicznych,
- mieć frakcje różnych wymiarów, a mianowicie: piasek drobnoziarnisty 0,25-0,5 mm, piasek średnioziarnisty 0,5-1,0 mm, piasek gruboziarnisty 1,0-2,0 mm.

2.3. Cement wg normy PN-EN 191-1:2002 (patrz SST B.04.02.00)

2.4. Wyroby podłogowe PCW

WYKŁADZINY PODŁOGOWE RULONOWE pcw DO ZGRZEWANIA

- grubość – 1,8-2 mm,
- masa 1 m² – 3,5-5,5 kg,
- twardość wg Brinella – 1,45-1,75 MPa,
- odporność cieplna wg V'cata –49-59°C,
- zmiany wymiarów liniowych w temperaturze 80°C – max. 0,4%,
- nasiąkliwość (po 24 godzinach) – 1,5%,
- ścieralność na aparacie Stuttgart – max. 0,13 mm,
- współczynnik przewodzenia ciepła – 0,29 W/m°C.

Są odporne na działanie nacisku skupionego, łatwo zmywalne wodą z dodatkiem środków myjących, wykazują dużą odporność na działanie agresywnych kwaśnych i alkalicznych czynników. Należą do trudno palnych.

Wykładzina podłogowa wielowarstwowa z PCW

- szerokość 1300 mm,
- długość 10000 mm,
- grubość 1,9 mm,
- masa 1m² wykładziny 3,5 kg.

Wykładzina rulonowa niejednorodna, wielowarstwowa. Warstwę wierzchnią użytkową stanowi folia PCW o grubości 0,5mm barwiona w masie z wzorem smugowym. Powierzchnia wykładziny jest półmatowa, gładka lub moletowana.

2.5. Masa zalewowa wg BN-74/6771-04

Masa zalewowa składa się z asfaltów drogowych, włóknistego wypełniacza mineralnego, mączki mineralnej i dodatków uszlachetniających (kauczuk lub paki tłuszczowe)

Temperatura mięknięcia: wg PiK 54-65°C.

Zastosowanie do wypełniania na szczelin dylatacyjnych o szerokości większej niż 5 mm.

2.6. Kit asfaltowy uszczelniający wg PN-74/B-30175

Składa się z asfaltów łożyskowych o penetracji minimum 30 w temperaturze 25°C, włóknistych wypełniaczy mineralnych, plastifikatorów i dodatków zwiększających przyczepność kitu do powierzchni uszczelniających konstrukcji (paki tłuszczowe, pak i żywica kumaronowa, kauczuk syntetyczny i żywice sztuczne)

Wymagania dla kitów asfaltowych uszczelniających:

- penetracja w temperaturze 25°C, stopni penetracji – 50-75,
- temperatura mięknięcia – nie normalizuje się,
- przyczepność do betonu, badana na 2 kostkach betonowych 7×7×7 cm, połączonych spoiną kitu o grubości 20 mm i wyciąganych prostopadłe do spoiny – kit nie powinien zrywać się w masie,
- wydłużenie względne przy zerwaniu, nie mniej niż – 20 mm,
- spływność z betonem w położeniu pionowym w temperaturze 20±2°C – nie normalizuje się,
- odporność na zamrażanie kuli kitu o masie 50 g w temperaturze –20±2°C zrzuconej z wysokości 2,5 m na płytę stalową – bez pęknięć i odprysków,
- gęstość pozorna, nie mniej niż – 1,5 mm.

2.7. Kruszywo do posadzki cementowej

W posadzkach maksymalna wielkość ziaren kruszywa nie powinna przekroczyć 1/3 grubości posadzki. W posadzkach odpornych na ścieranie największe dopuszczalne wielkości ziaren kruszywa wynoszą przy grubości warstw 2,5 cm – 10 mm, 3,5 cm – 16 mm.

2.8. Wyroby ceramiczne i gresy

Płytki podłogowe ceramiczne gresy.

Właściwości płytek podłogowych terakotowych:

- barwa: wg wzorca producenta
- nasiąkliwość po wypaleniu nie mniej niż 2,5%
- wytrzymałość na zginanie nie mniejsza niż 25,0 MPa
- ścieralność nie więcej niż 1,5 mm
- mrozoodporność liczba cykli nie mniej niż 20
- kwasoodporność nie mniej niż 98%
- ługoodporność nie mniej niż 90%
- Dopuszczalne odchyłki wymiarowe:
 - długość i szerokość: $\pm 1,5$ mm
 - grubość: $\pm 0,5$ mm
 - krzywizna: 1,0 mm

Gresy – wymagania dodatkowe:

- twardość wg skali Mohsa 8
- ścieralność V klasa ścieralności
- na schodach i przy wejściach wykonane jako antypoślizgowe min. R 11
- - w pomieszczeniach higieniczno sanitarnych antypoślizgowe min. R 11

Płytki gresowe i terakotowe muszą być uzupełnione następującymi elementami:

- stopnice schodów,
- listwy przypodłogowe,
- kątowniki,
- narożniki.

Dopuszczalne odchyłki wymiarowe:

- długość i szerokość: $\pm 1,5$ mm
- grubość: $\pm 0,5$ mm
- krzywizna: 1,0 mm

Materiały pomocnicze

Do mocowania płytek można stosować zaprawy cementowe marki 5 MPa lub 8 MPa, albo klej.

Do wypełnienia spoin stosować zaprawy wg. PN-75/B-10121:

- zaprawę z cementu portlandzkiego 35 – białego i mączki wapiennej
- zaprawę z cementu 25, kredy malarskiej i mączki wapiennej z dodatkiem sproszkowanej kazeiny.

Pakowanie

Płytki pakowane w pudła tekturowe zawierające ok. 1 m² płytek.

Na opakowaniu umieszcza się:

- nazwę i adres Producenta, nazwę wyrobu, liczbę sztuk w opakowaniu, znak kontroli jakości, znaki ostrzegawcze dotyczące wyrobów łatwo tłukących się oraz napis „Wyrób dopuszczony do stosowania w budownictwie Świadectwem ITB nr...”.

Transport

Płytki przewozić w opakowaniach krytymi środkami transportu.

Podłogę wyłożyć materiałem wyściółkowym grubości ok. 5 cm.

Opakowania układać ściśle obok siebie. Na środkach transportu umieścić nalepki ostrzegawcze dotyczące wyrobów łatwo tłukących.

Składowanie

Płytki składować w pomieszczeniach zamkniętych w oryginalnych opakowaniach.

Wysokość składowania do 1,8 m.

W pomieszczeniach suchych

Płytki gresowe jednorodne w masie o wymiarze 60x120, 60x60, 30x60, 30x30 cm grubości 8,5mm o nasiąkliwości wodnej $E < 0,5\%$ wg normy EN-PN 14411 (gres porcelanowy prasowany na sucho Grupa Bła oraz o stopniu twardości w skali Mohsa 7/8), klasa antypoślizgowości stopy obutej R10, norma DIN 51130.

Kolory kość słoniowa, wstawki szare – faktura inspirowana kamieniami naturalnymi.

W pomieszczeniach mokrych (przebieralnie, WC)

płytki gresowe jednorodne w masie o wymiarze 60x60, 30x60, 30x30 cm grubości 8,5mm o nasiąkliwości wodnej $E < 0,5\%$ wg normy EN-PN 14411 (gres porcelanowy prasowany na sucho Grupa Bła o stopniu twardości w skali Mohsa 7/8), klasa antypoślizgowości stopy obutej R10 norma DIN 51130 oraz klasa antypoślizgowości stopy bosej A+B +C norma DIN 51097

Kolory kość słoniowa, wstawki szare – faktura inspirowana kamieniami naturalnymi.

Ceramika basenowa – w natryskowniach i WC przy natryskowniach

płytki gresowe antypoślizgowe jednorodne w masie o wymiarze 30x30 cm, grubości 3,5mm o nasiąkliwości wodnej $E < 0,5\%$ wg normy EN-PN 14411 (gres porcelanowy prasowany na sucho Grupa Bła o stopniu twardości w skali Mohsa 7/8), klasa antypoślizgowości stopy bosej A+B+C; norma DIN 51097

Kolory kość słoniowa, wstawki szare – faktura inspirowana kamieniami naturalnymi.

Posadzka pomieszczeń bufetu, zaplecza, zmywalni

płytki techniczne gresowe o wymiarze 30x30 cm, grubość 12mm o nasiąkliwości wodnej $E < 0,5\%$ wg normy EN-PN 14411 (gres porcelanowy prasowany na sucho Grupa Bła o stopniu twardości w skali Mohsa 7/8) lub równoważne o identycznych parametrach, zapewniające rozwiązania systemowe klasa antypoślizgowości stopy obutej R11; norma DIN 51130).

Kolor jasny beż.

Posadzka pomieszczeń magazynów, techniczne itp.

Płytki gresowe techniczne o wymiarze 30x30, 30/60 cm, grubość 10mm o nasiąkliwości wodnej $E < 0,5\%$ wg normy EN-PN 14411 (gres porcelanowy prasowany na sucho Grupa Bła o stopniu twardości w skali Mohsa 7/8), klasa antypoślizgowości stopy obutej, R10; norma DIN 51130.

Kolory szary.

2.10. Betonowe

Posadzki betonowe – wykończenie trybun - beton zatarty na gładko impregnowany środkiem przeciwpływowym. Ewentualne ubytki i nierówności, szlifować, szpachlować.

3. Sprzęt

Roboty można wykonać przy użyciu dowolnego sprzętu.

4. Transport

Materiały i elementy mogą być przewożone dowolnymi środkami transportu.

Podczas transportu materiały i elementy konstrukcji powinny być zabezpieczone przed uszkodzeniami lub utratą stateczności.

5. Wykonanie robót

5.1. Warstwy wyrównawcze pod posadzki

Warstwa wyrównawcza, wykonana z zaprawy cementowej marki 8 MPa, z oczyszczeniem i zagruntowaniem podłoża mlekiem wapienno-cementowym, ułożeniem zaprawy, z zatarciem powierzchni na gładko oraz wykonaniem i wypełnieniem masą asfaltową szczelin dylatacyjnych.

Wymagania podstawowe.

Podkład cementowy powinien być wykonany zgodnie z projektem, który określa wymagania wytrzymałości i grubości podkładu oraz rozstaw szczelin dylatacyjnych.

Wytrzymałość podkładu cementowego badana wg PN-85/B-04500 nie powinna być mniejsza niż: na ściskanie – 12 MPa, na zginanie – 3 MPa.

Podłoże, na którym wykonuje się podkład z warstwy wyrównawczej powinno być wolne od kurzu i zanieczyszczeń oraz nasyczone wodą.

Podkład cementowy powinien być oddzielony od pionowych statycznych elementów budynku paskiem papy.

W podkładzie powinny być wykonane szczeliny dylatacyjne.

Temperatura powietrza przy wykonywaniu podkładów cementowych oraz w ciągu co najmniej 3 dni nie powinna być niższa niż 5°C.

Zaprawę cementową należy przygotowywać mechanicznie.

Zaprawa powinna mieć konsystencję gęstą – 5–7 cm zanurzenia stożka pomiarowego.

Ilość spoiwa w podkładach cementowych powinna być ograniczona do ilości niezbędnej, ilość cementu nie powinna być większa niż 400 kg/m³.

Zaprawę cementową należy układać niezwłocznie po przygotowaniu między listwami kierunkowymi o wysokości równej grubości podkładu z zastosowaniem ręcznego lub mechanicznego zagęszczenia z równoczesnym wyrównaniem i zatarciem.

Podkład powinien mieć powierzchnię równą, stanowiącą płaszczyznę lub pochyłą, zgodnie z ustalonym spadkiem.

Powierzchnia podkładu sprawdzana dwumetrową łatą przykładaną w dowolnym miejscu, nie powinna wykazywać większych prześwitów większych niż 5 mm. Odchylenie powierzchni podkładu od płaszczyzny (poziomej lub pochyłej) nie powinny przekraczać 2 mm/m i 5 mm na całej długości lub szerokości pomieszczenia.

W ciągu pierwszych 7 dni podkład powinien być utrzymywany w stanie wilgotnym, np. przez pokrycie folią polietylenową lub wilgotnymi trocinami albo przez spryskiwanie powierzchni wodą.

5.2. Wykonywanie posadzki PCW

Do wykonywania posadzek z wykładzin PCW można przystąpić po całkowitym ukończeniu robót budowlanych stanu surowego i robót wykończeniowych i instalacyjnych łącznie z przeprowadzeniem prób ciśnieniowych.

Przygotowanie podłoża

Podłoże posiadające drobne uszkodzenia powierzchni powinny być naprawione przez wypełnienie ubytków zaprawą cementową, a następnie wyrównany warstwą wylewki samopoziomującej gr. 0,5 cm.

Powierzchnie powinny być oczyszczone z kurzu i brudu, i zagruntowane.

Temperatura powietrza przy wykonywaniu posadzek nie powinna być niższa niż 15°C i powinna być zapewniona co najmniej na kilka dni przed wykonywaniem robót, w trakcie ich wykonywania oraz w okresie wysychania kleju.

Wykładziny PCW i kleje należy dostarczyć do pomieszczeń, w których będą układane co najmniej na 24 godziny przed układaniem.

Wykładzina arkuszowa powinna być na 24 godziny przed przyklejeniem rozwinięta z rulonu, pocięta na arkusze odpowiednie do wymiarów pomieszczenia i luźno ułożona na podkładzie tak, aby arkusze tworzyły zakłady szerokości 2–3 cm.

Płytki i arkusze z PCW należy przyklejać przy użyciu klejów zalecanych przez producenta określonej wykładziny oraz w obowiązujących instrukcjach technologicznych.

Płytki i arkusze z PCW należy przyklejać całą powierzchnią do podłoża.

Nie dopuszcza się występowania na powierzchni posadzki miejsc nie przyklejonych w postaci fałd, pęcherzy, odstających brzegów płytek lub arkuszy PCW.

Arkusze lub płytki należy ułożyć szczelnie, dopuszczalna szerokość spoin nie powinna być większa niż 0,5 mm między arkuszami, 0,8 mm między płytkami.

Spoiny między arkuszami lub pasami płytek powinny tworzyć linię prostą, w pasach płytek dopuszcza się mijankowy układ spoin.

Odchylenie spoiny od linii prostej powinno wynosić nie więcej niż 1 mm/m i 5 mm na całej długości spoiny w pomieszczeniu.

Posadzki z wykładzin PCW należy przy ścianach wykończyć listwami z PCW. Listwy powinny być przyklejone na całej długości do podłoża i dokładnie dopasowane w narożach wklęsłych i wypukłych.

Spawanie wykładzin dokonać zgodnie z instrukcjami producenta wykładzin i materiałów przez niego zalecanych.

5.3. Posadzki cementowe

Na spoiwie cementowym mogą być wykonane posadzki monolityczne jedno- lub dwuwarstwowe z zaprawy cementowej.

Posadzki należy wykonywać zgodnie z projektem, który powinien określić rodzaj konstrukcji podłogi, grubość warstw, markę zaprawy, wielkość spadków rozmieszczenie szczelin dylatacyjnych.

Podkład pod posadzki na spoiwie cementowym powinien wykazywać wytrzymałość nie niższą – przy posadzkach z betonu odpornego na ścieranie – 16 MPa, przy pozostałych posadzkach – 10 MPa.

W posadzkach powinny być wykonane szczeliny dylatacyjne oddzielające posadzkę wraz z całą konstrukcją podłogi od pionowych elementów budynku, dzielące fragmenty posadzki o wyraźnie różniących się wymiarach, przeciwskurczowe w odstępach nie większych niż 6 m, przy czym powierzchnia pola zbliżonego do kwadratu nie powinna przekraczać 36 m² przy posadzkach z zaprawy cementowej, 25 m² przy posadzkach dwuwarstwowych z betonu odpornego na ścieranie i 12 m² przy posadzkach jednowarstwowych.

5.4. Uszorstnienie powierzchni komunikacyjnych

Sposób aplikacji i warunki przygotowania podłoża należy przyjąć wg warunków zastosowanego systemu.

6. Kontrola jakości

6.1. Wymagana jakość materiałów powinna być potwierdzona przez producenta przez zaświadczenie o jakości lub znakiem kontroli jakości zamieszczonym na opakowaniu lub innym równorzędnym dokumentem.

6.2. Nie dopuszcza się stosowania do robót materiałów, których właściwości nie odpowiadają wymaganiom technicznym. Nie należy stosować również materiałów przeterminowanych (po okresie gwarancyjnym).

6.3. Należy przeprowadzić kontrolę dotrzymania warunków ogólnych wykonania robót (cieplnych, wilgotnościowych).

Sprawdzić prawidłowość wykonania podkładu, posadzki, dylatacji.

7. Obmiar robót

Jednostką obmiarową robót jest m². Ilość robót określa się na podstawie projektu z uwzględnieniem zmian zaaprobowanych przez Inżyniera i sprawdzonych w naturze.

8. Odbiór robót

Roboty podlegają odbiorowi wg. zasad podanych poniżej.

8.1. Odbiór materiałów i robót powinien obejmować zgodności z dokumentacją projektową oraz sprawdzenie właściwości technicznych tych materiałów z wystawionymi atestami wytwórcy. W przypadku zastrzeżeń co do zgodności materiału z zaświadczeniem o jakości wystawionym przez producenta – powinien być on zbadany laboratoryjnie.

8.2. Nie dopuszcza się stosowania do robót materiałów, których właściwości nie odpowiadają wymaganiom technicznym.

Nie należy stosować również materiałów przeterminowanych (po okresie gwarancyjnym).

8.3. Wyniki odbiorów materiałów i wyrobów powinny być każdorazowo wpisywane do dziennika budowy.

8.4. Odbiór powinien obejmować:

- sprawdzenie wyglądu zewnętrznego; badanie należy wykonać przez ocenę wzrokową,
- sprawdzenie prawidłowości ukształtowania powierzchni posadzki; badanie należy wykonać przez ocenę wzrokową,
- sprawdzenie grubości posadzki cementowej lub z lastryka należy przeprowadzić na podstawie wyników pomiarów dokonanych w czasie wykonywania posadzki.
- sprawdzenie prawidłowości wykonania styków materiałów posadzkowych; badania prostoliniowości należy wykonać za pomocą naciągniętego drutu i pomiaru odchyłeń z dokładnością 1 mm, a szerokości spoin – za pomocą szczelinomierza lub suwmiarki.
- sprawdzenie prawidłowości wykonania cokołów lub listew podłogowych; badanie należy wykonać przez ocenę wzrokową.

9. Podstawa płatności

Płaci się za ustaloną ilość m² powierzchni ułożonej posadzki wg ceny jednostkowej, która obejmuje przygotowanie podłoża, dostarczenie materiałów i sprzętu, oczyszczenie stanowiska pracy.



XIV. SZCZEGÓŁOWA SPECYFIKACJA TECHNICZNA- NAWIERZCHNIE EPDM - B.11a.00.00

14.1. WSTĘP

14.1.1. Przedmiot Specyfikacji Technicznej

Przedmiotem niniejszej szczegółowej specyfikacji technicznej (ST) są wymagania dotyczące wykonania i odbioru robót związanych z wykonaniem nawierzchni EPDM plaży basenowej dla dla rozbudowy kompleksu basenowo-rekreacyjnego Mokotowska Fundacja „Warszawianka – Wodny Park”..

14.1.2. Zakres stosowania ST

Specyfikacja Techniczna zawiera informacje oraz wymagania wspólne dotyczące wykonania i odbioru Robót, które zostaną zrealizowane w ramach zadania przebudowy i modernizacji zewnętrznego basenu rekreacyjnego wraz zagospodarowaniem terenu oraz infrastrukturą towarzyszącą w Ośrodku Inflancka przy ul. Inflanckiej 8 w Warszawie realizowanego w ramach zadania „Modernizacja Ośrodka Inflancka – część 2”. - w zakresie wykonania nawierzchni bezpiecznej EPDM.

14.1.3. Zakres robót objęty ST

Ustalenia zawarte w niniejszej Specyfikacji mają zastosowanie wykonywaniu nawierzchni EPDM plaży basenowej.

14.1.4. Określenia podstawowe

Podstawowe określenia są zgodne z obowiązującymi, odpowiednimi polskimi normami i z definicjami podanymi w SST Wymagania ogólne.

14.2. MATERIAŁY

14.2.1. Ogólne wymagania dotyczące materiałów.

Ogólne wymagania dotyczące materiałów i ich rodzaju podano w SST Wymagania ogólne.

14.2.2. Sztuczna nawierzchnia EPDM.

Jest to nawierzchnia sportowa, poliuretanowo-gumowa o zwartej strukturze, wymagająca podbudowy. Występują dwa warianty: nawierzchnia przepuszczalna i nieprzepuszczalna dla wody. Składa się ona z granulatu EPDM o granulacji 1-4mm, połączonego lepiszczem poliuretanowym. Układana jest mechanicznie, bezspoinowo, przy pomocy rozkładarki mas poliuretanowych. Powinna posiadać Atest Higieniczny PZH, Aprobatę ITB oraz spełniać wymogi IAAF.

Warstwy EPDM wykonuje się na przygotowanej uprzednio podbudowie z ukształtowanym spadkiem, ujętej w odrębnym opracowaniu.

Wymagane parametry nawierzchni:

Poz.	Określenie parametru, jednostka	Wartość wymagania
1.	Masa powierzchniowa nawierzchni (kg/m ²)	12,0 ± 0,5
2.	Wytrzymałość na rozciąganie (MPa)	≥ 0,60
3.	Wydłużenie względne przy rozciąganiu (%)	65 ± 6
4.	Wytrzymałość na rozdzielanie (N)	≥ 100
5.	Ścieralność (mm)	≤ 0,09
6.	Twardość według metody Shore'a . A (Sh. A)	55 ± 5
7.	Odporność na działanie zmiennych cykli hydrotechnicznych: ○ przyrostem masy (%) ○ zmianą wyglądu zewnętrznego	≤ 0,65 bez zmian
8.	Mrozoodporność: ○ przyrostem masy (%) ○ wygląd powierzchni po badaniu	≤ 0,75 bez zmian
9.	Przyczepność do podkładu (MPa) ○ betonowego ○ asfaltobetonowego ○ z mieszaniny kruszywa kwarcowego, granulatu gumowego i spoiwa PU	≥ 0,6 ≥ 0,5 ≥ 0,5
10.	Współczynnik tarcia kinetycznego powierzchni: ○ w stanie suchym ○ w stanie mokrym	≥ 0,35 ≥ 0,30
11.	Odporność na sztuczne starzenie, (stopień w skali szarej)	5 (bez zmian)
12.	Odporność na uderzenie: ○ powierzchnia odcisku kulki (mm ²) ○ stan powierzchni	500 ± 50 brak wgniecień i spękań
13.	Zmiana wymiarów po działaniu temperatury +60 °C (%)	≤ 0,03

Nawierzchnia powinna być przyjazna dla otoczenia i ludzi korzystających z niej, a zawartość związków chemicznych powinna być nie większa niż opisana w tabeli poniżej:

parametr	wartości w mg/l
DOC - po 48 godzinach	< 10
olów (Pb)	< 0,01
kadm (Cd)	< 0,001
chrom (Cr)	< 0,01
chrom VI (CrVI)	< 0,01
rtęć (Hg)	< 0,001
cynk (Zn)	1,5
cyna (Sn)	< 0,01

14.3. SPRZĘT

Ogólne wymagania dotyczące sprzętu podano w SST Wymagania Ogólne. Rodzaje sprzętu używanego do wykonania poszczególnych robót pozostawia się do uznania wykonawcy, po uzgodnieniu z Inspektorem. Jakikolwiek sprzęt, maszyny lub narzędzia nie gwarantujące zachowania wymagań jakościowych robót i przepisów BZOZ zostaną przez Inspektora zdyskwalifikowane i niedopuszczone do robót.

14.4. TRANSPORT

Ogólne wymagania dotyczące transportu podano w SST Wymagania Techniczne. Wykonawca jest zobowiązany do stosowania jedynie takich środków transportu, które nie wpłyną niekorzystnie na jakość i właściwości przewożonych materiałów.

14.5. WYKONANIE ROBÓT

14.4.1. Ogólne zasady wykonywania robót.

Dla zachowania w procesie realizacji wymaganej jakości mogą być wykonywane tylko przez autoryzowanego (przeszkolonego przez producenta) wykonawcę potwierdzającego swoje kwalifikacje stosownym dokumentem wydanym przez producenta nawierzchni (wykonawca powinien dołączyć stosowny dokument dotyczący przedmiotowego zadania). Wykonawca powinien załączyć kartę techniczną oferowanej nawierzchni (potwierdzona przez producenta nawierzchni) lub inne dokumenty określające jednoznacznie jej parametry techniczne (Aprobata lub Rekomendacja ITB) oraz dokumenty zaświadczające możliwość ich wykorzystania (Atest PZH).

Wykonawca jest odpowiedzialny za prowadzenie robót zgodnie z umową oraz za jakość zastosowanych materiałów i wykonywanych robót, za ich zgodność z Dokumentacją Projektową, specyfikacją techniczną, aktualnymi normami, harmonogramem robót oraz poleceniami Inspektora. Decyzje Inspektora w sprawach akceptacji materiałów i elementów robót muszą być oparte na wymaganiach zawartych w Umowie, dokumentacji projektowej oraz specyfikacji technicznej. Następstwa jakiegokolwiek błędu w robotach spowodowanego przez Wykonawcę zostaną poprawione przez Wykonawcę na własny koszt. Polecenia Inspektora będą wykonywane nie później niż w czasie przez niego wyznaczonym, po ich otrzymaniu przez Wykonawcę, pod groźbą zatrzymania robót.

14.5.2. Sztuczna nawierzchnia poliuretanowa.

14.5.2.1. Impregnacja podłoża

Ma za zadanie stworzenie warstwy adhezyjnej, związanie luźnych cząsteczek podłoża. Wykonuje się ją ręcznie – za pomocą wałka, lub mechanicznie – poprzez natrysk pistoletem, impregnatem jednoskładnikowym.

14.5.2.2. Wykonanie warstwy nośnej - „elastycznej”

Składa się ona z granulatu gumowego o granulacji 1-4 mm oraz żwiru, połączonych lepiszczem poliuretanowym, jednoskładnikowym. Układana jest mechanicznie, bezspoinowo, przy pomocy rozkładarki mas poliuretanowych. Granulat gumowy mieszany jest z systemem poliuretanowym (PU) w mikserze, w stosunku wagowym 100 : 2.

14.5.2.3. Wykonanie warstwy użytkowej

Warstwę tę stanowi system poliuretanowy 2-składnikowy, który należy zmieszać z granulem EPDM o granulacji 0,5 - 1,5 mm w stosunku wagowym 60 : 40. Czynność tę wykonuje się w mikserze przeznaczonym dla tworzyw. Tak przygotowany produkt rozprowadza się na warstwie nośnej poprzez natrysk mechaniczny. Całkowita grubość systemu wynosi ok. 10 mm.

14.5.2.4. Warunki niezbędne do prawidłowej instalacji nawierzchni

Podczas wykonywania prac, należy bezwzględnie przestrzegać aby wilgotność otoczenia oscylowała w przedziale 40 - 90%, a temperatura podłoża powinna być wyższa o co najmniej 3°C od panującej w danym miejscu temperatury punktu rosy.

14.6. KONTROLA JAKOŚCI ROBÓT

14.6.1. Ogólne zasady kontroli jakości robót

Ogólne zasady kontroli jakości robót podano w SST Warunki ogólne. Wykonawca jest odpowiedzialny za pełną kontrolę robót i jakości materiałów.

Minimalne wymagania co do zakresu badań i ich częstotliwości są określone w normach i wytycznych. W przypadku gdy brak jest wyraźnych przepisów zarządzający realizacją umowy ustali jaki zakres kontroli jest konieczny, aby zapewnić wykonanie robót zgodnie z umową.

Wykonawca dostarczy Inspektorowi Nadzoru świadectwa stwierdzające, że wszystkie stosowane urządzenia i sprzęt badawczy posiadają ważną legalizację, zostały prawidłowo wykalibrowane i odpowiadają wymaganiom norm określających procedury badań.

14.6.2. Pobieranie próbek

Próbki do badań będą z zasady pobierane losowo. Zaleca się stosowanie statystycznych metod pobierania próbek, opartych na zasadzie, że wszystkie jednostkowe elementy produkcji mogą być z jednakowym prawdopodobieństwem wytypowane do badań.

14.6.3. Atesty jakości materiałów

Każda partia dostarczona na budowę powinna posiadać atest określający w sposób jednoznaczny jej cechy. Produkty przemysłowe powinny posiadać atesty wydane przez producenta, poparte w razie potrzeby wynikami wykonanych przez niego badań. Kopie wyników tych badań Wykonawca przedstawia Inspektorowi Nadzoru.

14.6.4. Kontrola jakości nawierzchni

Należy sprawdzić zgodność parametrów zawartych w niniejszej specyfikacji technicznej, w aktualnych normach i warunkach technicznych. Ponadto należy sprawdzić następujące elementy:

- Nawierzchnia powinna mieć jednakową grubość,
- Powinna posiadać jednorodną fakturę zewnętrzną oraz jednolity kolor, według projektu
- posadzki zawartego w opracowaniu dokumentacji projektowej.
- Warstwa użytkowa powinna być związana na trwałe z warstwą elastyczną.
- Nie należy dopuścić do powstawania zlewów powstałych z nadmiaru natrysku.
- Nie należy zwiększać grubości warstwy górnej.
- Powstałe łączenia (wynikające z technologii instalacji) powinny być liniami prostymi, bez uskoków utrudniających późniejsze użytkowanie.

14.7. Dokumenty budowy

Wykonawca jest zobowiązany do właściwego prowadzenia dokumentacji budowy, która obejmuje w szczególności:

- uzgodnienia prawne dotyczące realizacji budowy
- protokół przekazania placu budowy
- protokoły z narad i ustaleń
- protokoły odbiorów częściowych robót
- świadectwo dopuszczenia / bezpieczeństwa urzędzeń

Dokumenty te stanowią załączniki do odbioru robót.

14.8. OBMIAR ROBÓT

14.8.1. Ogólne zasady prowadzenia obmiarów robót

Ogólne zasady dokonywania obmiarów robót podano w SST Warunki ogólne.

14.8.2. Jednostki obmiarowe.

Jednostką obmiarową jest m² (metr kwadratowy) ułożenia nawierzchni syntetycznej.

14.9. ODBIORY ROBÓT

Ogólne zasady odbiorów robót zawarte zostały w SST Wymagania ogólne. Odbiór robót polega na sprawdzeniu wymiarów konstrukcji, opisanych w niniejszej SST tolerancji wymiarowych wykonania oraz wyników badań laboratoryjnych.

Odbiór robót obejmuje wszystkie czynności wyszczególnione w niniejszej SST. Podstawę do odbioru robót powinny stanowić następujące dokumenty:

- zaświadczenia o jakości materiałów (deklaracje zgodności / atesty),
- protokoły odbioru poszczególnych etapów robót zanikających,
- protokoły odbioru materiałów i wyrobów.

Odbiór robót zanikających i ulegających zakryciu polega na finalnej ocenie ilości i jakości wykonywanych robót, które w dalszym procesie realizacji ulegną zakryciu. Odbiór robót zanikających i ulegających zakryciu będzie dokonany w czasie umożliwiającym wykonanie ewentualnych korekt i poprawek bez hamowania ogólnego postępu robót.

Odbiór końcowy polega na finalnej ocenie rzeczywistego wykonania robót w odniesieniu do ich ilości, jakości i wartości. Całkowite zakończenie robót oraz gotowość do odbioru ostatecznego będzie stwierdzona przez Wykonawcę wpisem do Dziennika Budowy z bezzwłocznym powiadomieniem na piśmie o tym fakcie Zamawiającego. Odbioru końcowego robót dokona komisja wyznaczona przez Zamawiającego w obecności Inspektora Nadzoru i Wykonawcy. Komisja odbierająca roboty dokona ich oceny jakościowej na podstawie przedłożonych dokumentów, wyników badań i pomiarów, oceny wizualnej oraz zgodności wykonania robót z dokumentacją projektową i ST.

W toku odbioru końcowego robót komisja zapozna się z realizacją ustaleń przyjętych w trakcie odbiorów robót zanikających i ulegających zakryciu, zwłaszcza w zakresie wykonania robót uzupełniających i robót poprawkowych.

14.10. PODSTAWA PŁATNOŚCI

14.10.1. Ogólne ustalenia dotyczące podstawy płatności

Ogólne ustalenia dotyczące podstawy płatności podano w SST Wymagania ogólne.

14.10.2. Cena jednostki obmiarowej

Płatność za ilość wykonanych jednostek obmiarowych wymienionych w pkt. 7 należy przyjmować na podstawie obmiaru i oceny jakości wykonanych robót.

14.11. PRZEPISY ZWIĄZANE

- Instrukcja montażu producenta przyjętego systemu
- Karta techniczna oferowanej nawierzchni potwierdzona przez producenta



IV.12

SZCZEGÓŁOWA SPECYFIKACJA TECHNICZNA

ŚLUSARKA

B.12.00.00

1. Wstęp

1.1. Przedmiot SST.

Przedmiotem niniejszej szczegółowej specyfikacji technicznej są wymagania dotyczące wykonania i odbioru ślusarki drzwiowej i okiennej stalowej i aluminiowej dla rozbudowy kompleksu basenowo-rekreacyjnego Mokotowska Fundacja „Warszawianka – Wodny Park”.

1.2. Zakres stosowania SST.

Szczegółowa specyfikacja techniczna jest stosowana jako dokument przetargowy i kontraktowy przy zlecaniu i realizacji robót wymienionych w pkt.1.1.

1.3. Zakres robót objętych SST.

Roboty, których dotyczy specyfikacja, obejmują wszystkie czynności umożliwiające i mające na celu wykonanie montażu ślusarki drzwiowej i okiennej do obiektu wg poniższego.

B.12.01.00 Ślusarka okienna i drzwiowa stalowa.

B.12.02.00 Ślusarka okienna i drzwiowa aluminiowa.

B.12.03.00 Drobne elementy ślusarskie w budynkach (osłony grzejnikowe, kraty, balustrady, klamry włączowe itp.)

B.12.04.00 parapety wewnętrzne aglomarmurowe

1.4. Określenia podstawowe.

Określenia podane w niniejszej SST są zgodne z obowiązującymi odpowiednimi normami.

1.5. Ogólne wymagania dotyczące robót.

Wykonawca robót jest odpowiedzialny za jakość ich wykonania oraz za zgodność z dokumentacją projektową, SST i poleceniami Inspektora Nadzoru.

2. Materiały

2.1. Stal

Do konstrukcji stalowych stosuje się:

wyroby walcowane gotowe ze stali klasy 1 w gatunkach St3S; St3SX; St wg PN-EN 10025:2002 (patrz SST B.07.00.00).

2.2. Powłoki malarskie

Materiały na powłoki malarskie wg B.13.00.00 niniejszych SST.

2.3. Okucia

Wyroby ślusarskie powinny być wyposażone w okucia zamykające, zabezpieczające i uchwytyowe zgodnie z dokumentacją.

2.4. Składowanie materiałów i konstrukcji

Składowanie wyrobów ślusarki stalowej wg B.12.00.00 punkt 2.8 niniejszych SST.

2.5. Badania na budowie

2.5.1. Każda partia materiału dostarczona na budowę przed jej wbudowaniem musi uzyskać akceptację Inspektora Nadzoru.

2.5.2. Każdy element dostarczony na budowę podlega odbiorowi pod względem:
jakości materiałów, spoin, otworów na śruby,
zgodności z projektem,
zgodności z atestem wytwórni,
jakości wykonania z uwzględnieniem dopuszczalnych tolerancji,
jakości powłok antykorozyjnych.

Odbiór konstrukcji oraz ewentualne zalecenia co do sposobu naprawy powstałych uszkodzeń w czasie transportu potwierdza Inspektor Nadzoru wpisem do dziennika budowy.

2.6. Ślusarka aluminiowa

Wbudować należy ślusarkę kompletnie wykończoną wraz z okuciami, uszczelkami i powłokami anodowymi.

2.6.1. Na elementy ślusarki stosować kształtowniki ze stopów aluminium PA3 wg PN-EN 755-1:2001, PN-EN 755-2:2001 i PN-EN 755-9:2004.

Połączenia elementów wykonywać jako spawane (druły do spawania PA3), nitowane lub skręcane na śruby.

Dopuszczalne błędy wykonania elementów powinny odpowiadać wymaganiom normy PN-80/M-02138.

2.6.2. Okucia wg punktu 2.3.

2.6.3. Uszczelki i przekładki powinny odpowiadać następującym wymaganiom:

twardość Shor'a min. 35-40

wytrzymałość na rozciąganie ok. 8,5 MPa

odporność na temperaturę od -30 do +80°C

palność – nie powinny rozprzestrzeniać ognia

nasiąkliwość – nie nasiąkliwe

trwałość min. 20 lat.

2.6.4. Powierzchnie elementów należy pokryć anodową powłoką tlenkową typu Al/An15u wg PN-80/H-97023.

Wymagania techniczne dla materiałów

W całym budynku należy zastosować ślusarkę w konstrukcji aluminiowej od jednego wybranego dostawcy, umożliwiającego zrealizowanie całości ślusarki. Kolor ślusarki RAL 7016.

Zewnętrzną ślusarkę elewacyjną i okienną zaprojektowano w systemie semistrukturalnej ściany osłonowej słupowo ryglowej w wariantcie H1.

Profile aluminiowe

Przeznaczone do wbudowania wytłaczane profile aluminiowe powinny być wykonane ze stopu aluminium EN AW-6060 wg PN-EN 573:-3:2009, stan T66 wg PN-EN 515:1996. Tolerancje kształtowników powinny spełnić wymagania określone w PN-EN 12020-2:2008. Właściwości mechaniczne kształtowników powinny być zgodnie z PN-EN 755-2:2008.

Kształtowniki aluminiowe termoizolowanych konstrukcji okiennie-drzwiowych powinny być posiadać przekładki termiczne wykonane z poliamidu zbrojonego włóknem szklanym w ilości co najmniej 25%.

Ze względu na położenie budynku wszystkie widoczne powierzchnie są powlekane proszkowo (grubość oznaczenia wg PN-EN ISO 2360:2006 lub PN-EN ISO 2808:2007: grubość nominalna 60 µm w kolorze zgodnym z projektem. Dla pomieszczeń o podwyższonej wilgotności wymagane jest uzyskanie potwierdzenia odporności na korozję w klasie C5na min. 20 lat.

Dla uniknięcia korozji stykowej połączeń z innymi materiałami należy zakładać folie lub przekładki oddzielające.

Konstrukcja nośna składa się z pionowych i poziomych profili o przekroju skrzynkowym, odpowiednio połączonych ze sobą oraz akcesoriów pełniących funkcje połączeniowe bądź uszczelniające. Profile nośne zlicowane od strony wewnętrznej charakteryzują się stałą szerokością równą 50 mm. Od zewnątrz wszystkie poziome i pionowe podziały są wykonane poprzez połączenie krawędzi szkła od zewnątrz fugą z wypełnieniem silikonem pogodowym o szerokości 20mm w kolorze czarnym. Wszystkie połączenia należy wykonać zgodnie z wymaganiami statyki, a nośność połączeń dobierać według wytycznych.

Wszystkie konstrukcje ścian osłonowych muszą być oznakowane znakiem CE na zgodność z normą PN-EN 13830:2005 i powinny charakteryzować się właściwościami nie mniejszymi niż określone w poniższej tabeli:

Odporność na obciążenie wiatrem – ciśnienie	2000 Pa (EN – 13116)
Odporność na uderzenie wewnętrzne	Klasa I5 (PN-EN 14019)
Odporność na uderzenie zewnętrzne	Klasa E5 (PN-EN 14019)
Wodoszczelność AE1350 (PN-EN 12152)	RE 1800 (PN-EN 12154)
Przepuszczalność powietrza	
Przewodnictwo cieplne	$U_{cw} \leq 0,9 \text{ W/m}^2\text{K}$ (potwierdzony obliczeniami wg. PN-EN 13947)
Odporność na obciążenie poziome	1 kN/mb na wysokości 1,21m

Wymogi techniczne wykonania i montażu:

zgodnie z technologią systemu konieczne jest stosowanie kompletu materiałów systemowych odpowiednich dla przeznaczenia przegrody: profili i akcesoriów wraz z uszczelkami. Wykonanie i montaż przekryć mogą prowadzić firmy, których personel techniczny został odpowiednio przeszkolony, zgodnie z instrukcjami i wymogami technologii,

przed przystąpieniem do realizacji, podwykonawca zobowiązany jest do sprawdzania wymiarów w naturze oraz przedstawienia do zatwierdzenia przez projektanta detali warsztatowych,

podwykonawca zakresu ślusarki zobowiązany jest do sporządzenia dokumentacji zawierającej wszelkie niezbędne obliczenia w tym obliczenia statyczne oraz projekt warsztatowy. Akcesoria mocujące wypełnienia muszą być dobrane odpowiednio do grubości i ciężaru tych wypełnień (szkła, paneli). Łączenia uszczelki oraz połączenia z budynkiem, muszą być wykonane starannie zapewniając wymagany szczelność i drożność systemu odprowadzania kondensatu. Dokumentacja ta winna być podpisana przez osobę posiadającą odpowiednie uprawnienia, uzgodniona z projektantem obiektu oraz z systemodawcą profili,

malowanie w technologii proszkowej z podkładem cynkowym oraz przygotowaniem powierzchni profili.

konstrukcja ściany musi być tak mocowana, aby wykluczyć przenoszenie obciążeń z budynku na ścianę oraz aby profile konstrukcyjne ściany miały swobodę odkształceń termicznych w zakresie temperatur od -30°C do +60°C. Stosowane kotwy mocujące konstrukcję, muszą odpowiadać aktualnym przepisom o kotwach tego rodzaju. Połączenia ścian osłonowych z budynkiem muszą być wykonane zgodnie z projektem.

klejenia uszczelki klejami butylowymi oraz wykonywanie uszczelnień kitem silikonowym musi być prowadzone zgodnie z wymogami technologicznymi określonymi przez producenta tych materiałów, w odpowiednich warunkach pogodowych i przy zapewnieniu wymaganej czystości.

materiały izolacyjne: folie i wełna mineralna powinny być starannie ułożone, klejone i zamocowane aby wykluczyć przenikanie wilgoci i przemarzanie. W szczególności paroizolacje (tj. folie zakładane po stronie wewnętrznej) należy odpowiednio uszczelnić

(np. kleić) na stykach i łączeniach. Obróbki oraz zewnętrzne folie przeciwwodne należy montować tak, aby wykluczyć wnikanie wody deszczowej w warstwy izolacyjne, zapewniając jednocześnie możliwość wentylacji przestrzeni pod nimi i skuteczne odprowadzenie wilgoci na zewnątrz.

wybrany system powinien umożliwiać wykonanie fasady szklanej o wys. 10,5m.

Szkło profilowe

Ślusarka wewnętrzna

W systemie zastosowanym dla ślusarki zewnętrznej. RAL 7016

Ścianki działowe bezklasowe

- oparte na rozwiązaniu mocowania wypełnienia w profilach znajdujących się góra/dół z zachowaniem swobodnej krawędzi szkła na dłuższym boku, tzw. „ścian bezszprosowych”, z wyraźnie zaznaczonymi drzwiami,
- głębokość konstrukcyjna kształtowników - 45 mm (ościeżnica), drzwi 45 mm (efekt jednej
- płaszczyzny), głębokość niezależna od grubości wypełnienia,
- szyba bezpieczna, laminowana,
- izolacyjność akustyczna (Rw) 45dB

ŚCIANKI PRZECIWPOŻAROWE W KLASACH EI15, EI30 lub EI60

- oparte na rozwiązaniu mocowania wypełnienia w profilach znajdujących się góra/dół z zachowaniem swobodnej krawędzi szkła na dłuższym boku, tzw. „ścian bezszprosowych”, z wyraźnie zaznaczonymi drzwiami,
- szczelina o grubości 4 mm, wypełnienie z ogniochronnego materiału pęczniejącego oraz niepalnego silikonu (kolor szary),
- stała głębokość konstrukcyjna kształtowników max: 78 mm.
- badania ogniowe zapewniające możliwość wykonania przegród wysokości 3,4m szerokość modułów 1,5 m. bez ograniczenia maksymalnej długości tego typu ścian,

UWAGA:

okucia do drzwi – klamki, pochwyt – wg zestawienia ze stali nierdzewnej

okucia i rodzaj zamków należy dostosować do wymagań p. poż. i ewakuacyjnych (dźwignie antypaniczne wg rzutów) oraz kontroli dostępu, standardowo wyposażone w klucz i samozamykacz.

wybrany system powinien umożliwiać wykonanie fasady szklanej wewnętrznej o wys. 10,5m bez dodatkowych podkonstrukcji.

Ślusarka drzwiowa

Klasyfikacja i określenie właściwości:

Odporność na obciążenie wiatrem

Klasyfikacja: $a_{sr} < 0,02m^3/mhdaPa^{2/3}$ wg. PN EN 11026/2001

Odporność na uderzenie (wg EN 12600)

okna rozwiernie i rozwierno-uchylne: J-10.02-05

Infiltracja i szczelność na wodę opadową (wg PN EN 1027/2001)

Szczelność do 600Pa,
Izolacyjność akustyczna (wg EN ISO 140-3(1993) i ISO/DIS 717-1(1993)
Rw=43 dB (dla elementu wypełniającego min. Rw=45 dB)
Przewodnictwo cieplne na podstawie (DIN EN ISO 10077-1)
współczynnik Ucałej konstrukcji < 1,3 W/m²K (z uwzgl. zestawów szklanych).
Własności mechaniczne: PN EN 1192/2001

Uwagi:

system drzwiowy zgodny z opisanym powyżej wystemem ślusarki zewnętrznej,
należy zachować opisane powyżej jak dla ślusarki wymogi techniczne wykonania i montażu,
na drogach ewakuacyjnych zastosować dźwignie antypaniczne, wg zestawienia ślusarki i stolarki,
antaby aluminiowe płaskie, obustronne kolor RAL 3004, wysokość 35cm, szer. 15 cm,
zawiasy rolkowe spawane,
drzwi standardowo wyposażone w samozamykacz i zamek.

Szklenie

Przewiduje się szklenie pakietami dwukomorowymi o współczynniku U max = 0,6 W/m²K
Szyby montowane w systemie semistrukturalnym powinny być wykonane z podwyższoną dokładnością w zakresie wymiarów liniowych oraz kątowych. Krawędzie szyb powinny być czyste a krawędzie szyb zewnętrznych powinny być zatępione lub fazowane. Klejenie szyb (zespawanie) tak jak dla szklenia strukturalnego - musi być przeprowadzone z zastosowaniem silikonów konstrukcyjnych, odpornych na UV, kompatybilnych z silikonem tzw. pogodowym, stosowanym do zewnętrznego uszczelnienia przestrzeni międzyszybowej. Szyby zespolone muszą być wyposażone w odpowiednie gniazda służące do ich mocowania, wklejone w obszarze ramki dystansowej od strony zewnętrznej, rozmieszczone na obwodzie zgodnie z dokumentacją warsztatową z tolerancją ±5mm.

Wymagane parametry pakietów:

U_g [W/m²K]: max. 0.6 W/m²K
L_t (współczynnik całkowitej transmisji światła) [%]: 28
L_r (współczynnik odbicia światła) [%]: 15
Ra-RD65 (współczynnik reprodukcji barw) [%]: 75
g[%] (współczynnik całkowitej transmisji energii): 19
(tolerancja wartości procentowych +/-5%)

2.8. Parapety wewnętrzne

Parapety wewnętrzne aglomarmurowe zgodnie z projektem aranżacji wnętrz

3. Sprzęt

Do wykonania i montażu ślusarki może być użyty dowolny sprzęt.

4. Transport

Każda partia wyrobów powinna zawierać wszystkie elementy przewidziane projektem lub odpowiednią normą.
Elementy do transportu należy zabezpieczyć przed uszkodzeniem.
Elementy mogą być przewożone dowolnym środkiem transportu, oraz zabezpieczone przed uszkodzeniem, przesunięciem oraz utratą stateczności.

5. Wykonanie robót

5.1. Przed rozpoczęciem montażu należy sprawdzić:

prawidłowość wykonania ościeży,
możliwość mocowania elementów do ścian,
jakość dostarczonych elementów do wbudowania.

5.2. Elementy powinny być osadzone zgodnie z dokumentacją techniczną lub instrukcją zaakceptowaną przez Inspektora Nadzoru.

5.3. Elementy powinny być trwale zakotwione w ścianach budynku.

Zamiast kotwienia dopuszcza się osadzanie elementów za pomocą kołków rozporowych lub kołków wstrzeliwanych.

5.4. Osadzone elementy powinny być uszczelnione między ościeżem a ościeżnicą lub ścianą tak aby nie następowało przewiewanie, przemarzanie lub przecieki wody opadowej. Uszczelnienia wykonywać z elastycznej masy uszczelniającej.

5.5. Powłoki malarskie powinny być jednolite, bez widocznych poprawek, śladów pędzla, rys i odprysków i spełniać wymagania podane dla robót malarskich wg SST B.12.00.00.

5.6. Podokienniki wewnętrzne o małym wysięgu osadza się w ten sposób, że najpierw wykuwa się w ościeżnicach niewielkie bruzdy, następnie wyrównuje się zaprawą mur podokienny, dając mu mały spadek do środka pomieszczenia i na tak wykonanym podłożu układa się podokienniki na zaprawie cementowej.

5.7. Wymogi techniczne wykonania i montażu:

- zgodnie z technologią systemu konieczne jest stosowanie kompletu materiałów systemowych odpowiednich dla przeznaczenia przegrody: profili i akcesoriów wraz z uszczelkami. Wykonanie i montaż przekryć mogą prowadzić firmy, których personel techniczny został odpowiednio przeszkolony, zgodnie z instrukcjami i wymogami technologii,
- przed przystąpieniem do realizacji, podwykonawca zobowiązany jest do sprawdzania wymiarów w naturze oraz przedstawienia do zatwierdzenia przez projektanta detali warsztatowych,
- podwykonawca zakresu ślusarki zobowiązany jest do sporządzenia dokumentacji zawierającej wszelkie niezbędne obliczenia w tym obliczenia statyczne oraz projekt warsztatowy. Akcesoria mocujące wypełnienia muszą być dobrane odpowiednio do grubości i ciężaru tych wypełnień (szkła, paneli). Łączenia uszczelek oraz połączenia z budynkiem, muszą być wykonane starannie zapewniając wymaganą szczelność i drożność systemu odprowadzania kondensatu. Dokumentacja ta winna być podpisana przez osobę posiadającą odpowiednie uprawnienia, uzgodniona z projektantem obiektu oraz z systemodawcą profili,
- malowanie w technologii proszkowej z podkładem cynkowym oraz przygotowaniem powierzchni profili.
- konstrukcja ściany musi być tak mocowana, aby wykluczyć przenoszenie obciążeń z budynku na ścianę oraz aby profile konstrukcyjne ściany miały swobodę odkształceń termicznych w zakresie temperatur od -30°C do +60°C. Stosowane kotwy mocujące konstrukcję, muszą odpowiadać aktualnym przepisom o kotwach tego rodzaju. Połączenia ścian ostonowych z budynkiem muszą być wykonane zgodnie z projektem.
- klejenia uszczelek klejami butylowymi oraz wykonywanie uszczelnień kitem silikonowym musi być prowadzone zgodnie z wymogami technologicznymi określonymi przez producenta tych materiałów, w odpowiednich warunkach pogodowych i przy zapewnieniu wymaganej czystości.

- materiały izolacyjne: folie i wełna mineralna powinny być starannie ułożone, klejone i zamocowane aby wykluczyć przenikanie wilgoci i przemarzanie. W szczególności paroizolacje (tj. folie zakładane po stronie wewnętrznej) należy odpowiednio uszczelnić (np. kleić) na stykach i łączeniach. Obróbki oraz zewnętrzne folie przeciwwodne należy montować tak, aby wykluczyć wnikanie wody deszczowej w warstwy izolacyjne, zapewniając jednocześnie możliwość wentylacji przestrzeni pod nimi i skuteczne odprowadzenie wilgoci na zewnątrz.
- Szyby montowane w systemie semistrukturalnym powinny być wykonane z podwyższoną dokładnością w zakresie wymiarów liniowych oraz kątowych. Krawędzie szyb powinny być czyste a krawędzie szyb zewnętrznych powinny być zatępione lub fazowane. Klejenie szyb (zespalandzie) tak jak dla szklenia strukturalnego - musi być przeprowadzone z zastosowaniem silikonów konstrukcyjnych, odpornych na UV, kompatybilnych z silikonem tzw. pogodowym, stosowanym do zewnętrznego uszczelnienia przestrzeni międzyszybowej. Szyby zespolone muszą być wyposażone w odpowiednie gniazda służące do ich mocowania, wklejone w obszarze ramki dystansowej od strony zewnętrznej, rozmieszczone na obwodzie zgodnie z dokumentacją warsztatową z tolerancją $\pm 5\text{mm}$.

6. Kontrola jakości

6.1. Badanie materiałów użytych na konstrukcję należy przeprowadzić na podstawie załączonych zaświadczeń o jakości wystawionych przez producenta stwierdzających zgodność z wymaganiami dokumentacji i normami państwowymi.

6.2. Badanie gotowych elementów powinno obejmować:

sprawdzenie wymiarów, wykończenia powierzchni, zabezpieczenia antykorozyjnego, połączeń konstrukcyjnych, prawidłowego działania części ruchomych.
Z przeprowadzonych badań należy sporządzić protokół odbioru.

6.3. Badanie jakości wbudowania powinno obejmować:

sprawdzenie stanu i wyglądu elementów pod względem równości, pionowości i spoziomowania,
sprawdzenie rozmieszczenia miejsc i sposobu mocowania,
sprawdzenie uszczelnienia pomiędzy elementami a ościeżami,
sprawdzenie działania części ruchomych,
równość, jednakowy odcień oraz brak usterek mechanicznych na powierzchni górnej i pobocznicach parapetów.
stan i wygląd wbudowanych elementów oraz ich zgodność z dokumentacją.
Roboty podlegają odbiorowi.

7. Obmiar robót

Jednostką obmiarową robót dla B.12.01.00 i B.12.02.00 jest ilość m^2 elementów zamontowanych wraz z uszczelnieniem.

Ilość robót określa się na podstawie projektu z uwzględnieniem zmian zaakceptowanych przez Inspektora Nadzoru i sprawdzonych w naturze.

Jednostką obmiarową dla B.12.03.00 i B.12.04.00 jest 1 mb.

8. Odbiór robót

Wszystkie roboty podlegają zasadom odbioru robót zanikających lub ulegających zakryciu.

Odbiór obejmuje wszystkie materiały podane w punkcie 2, oraz czynności podane w punktach 5 i 6.

9. Podstawa płatności

Płaci się w jednostkach wg punktu 7 za przygotowanie i dostarczenie na miejsce montażu, zamontowanie, uszczelnienie otworów, oczyszczenie stanowiska pracy.

IV.13.**SZCZEGÓŁOWA SPECYFIKACJA TECHNICZNA ROBOTY MALARSKIE**
B.13.00.00**1. Wstęp**1.1. Przedmiot SST.

Przedmiotem niniejszej szczegółowej specyfikacji technicznej są wymagania dotyczące wykonania i odbioru robót malarskich dla rozbudowy kompleksu basenowo-rekreacyjnego Mokołowska Fundacja „Warszawianka – Wodny Park”.

1.2. Zakres stosowania SST.

Szczegółowa specyfikacja techniczna jest stosowana jako dokument przetargowy i kontraktowy przy zlecaniu i realizacji robót wymienionych w pkt. 1.1.

1.3. Zakres robót objętych SST.

Roboty, których dotyczy specyfikacja, obejmują wszystkie czynności umożliwiające i mające na celu wykonanie następujących robót malarskich:

B.13.01.00 Malowanie konstrukcji stalowych,

B.13.02.00 Malowanie tynków.

1.4. Określenia podstawowe.

Określenia podane w niniejszej SST są zgodne z obowiązującymi odpowiednimi normami.

1.5. Ogólne wymagania dotyczące robót.

Wykonawca robót jest odpowiedzialny za jakość ich wykonania oraz za zgodność z dokumentacją projektową, SST i poleceniami Inspektora Nadzoru.

2. Materiały2.1. Woda (PN-EN 1008:2004)

Do przygotowania farb stosować można każdą wodę zdatną do picia. Niedozwolone jest użycie wód ściekowych, kanalizacyjnych bagiennych oraz wód zawierających tłuszcze organiczne, oleje i muł.

2.2. Mleko wapienne

Mleko wapienne powinno mieć postać cieczy o gęstości śmietany, uzyskanej przez rozcieńczenie 1 części ciasta wapiennego z 3 częściami wody, tworzącą jednolitą masę bez grudek i zanieczyszczeń.

2.3. Spoiwa bezwodne

2.3.1. Pokost lniany powinien być cieczą oleistą o zabarwieniu od żółtego do ciemnobrązowego i odpowiadającą wymaganiom normy państwowej.

2.3.2. Pokost syntetyczny powinien być używany w postaci cieczy, barwy od jasnożółtej do brązowej, będącej roztworem żywicy kalafoniowej lub innej w lotnych rozpuszczalnikach, z ewentualnym dodatkiem modyfikującym, o właściwościach technicznych zbliżonych do pokostu naturalnego, lecz o krótszym czasie schnięcia. Powinien on odpowiadać wymaganiom normy państwowej lub świadectwa dopuszczenia do stosowania w budownictwie.

2.4. Rozcieńczalniki

W zależności od rodzaju farby należy stosować:

wodę – do farb wapiennych,

terpentynę i benzynę – do farb i emalii olejnych,

inne rozcieńczalniki przygotowane fabrycznie dla poszczególnych rodzajów farb powinny odpowiadać normom państwowym lub mieć cechy techniczne zgodne z zaświadczeniem o jakości wydanym przez producenta oraz z zakresem ich stosowania.

2.5. Farby budowlane gotowe

- 2.5.1. Farby niezależnie od ich rodzaju powinny odpowiadać wymaganiom norm państwowych lub świadectw dopuszczenia do stosowania w budownictwie.
- 2.5.2. Farby emulsyjne wytwarzane fabrycznie
Na tynkach można stosować farby emulsyjne na spoiwach z: poliocianu winylu, lateksu butadieno-styrenowego i innych zgodnie z zasadami podanymi w normach i świadectwach ich dopuszczenia przez ITB.
- 2.5.3. Wyroby chlorokauczukowe
Emalia chlorokauczukowa ogólnego stosowania
wydajność – 6–10 m²/dm³,
max. czas schnięcia – 24 h
Farba chlorokauczukowa do gruntowania przeciwrdzewna cynkowa 70% szara metaliczna
wydajność – 15–16 m²/dm³,
max. czas schnięcia – 8 h
Kit szpachlowy chlorokauczukowy ogólnego stosowania – biały
do wygładzania podkładu pod powłoki chlorokauczukowe,
Rozcieńczalnik chlorokauczukowy do wyrobów chlorokauczukowych ogólnego stosowania – biały do rozcieńczania wyrobów chlorokauczukowych,
- 2.5.4. Wyroby epoksydowe
Gruntospachlówka epoksydowa bezrozpuszczalnikowa, chemoodporna
wydajność – 6–10 m²/dm³,
max. czas schnięcia – 24 h
Farba do gruntowania epoksypoliamidowa dwuskładnikowa wg PN-C-81911/97
wydajność – 4,5–5 m²/dm³
czas schnięcia – 24 h
Emalia epoksydowa chemoodporna, biała
wydajność – 5–6 m²/dm³,
max. czas schnięcia – 24 h
Emalia epoksydowa, chemoodporna, szara
wydajność – 6–8 m²/dm³
czas schnięcia – 24 h
Lakier bitumiczno-epoksydowy
wydajność – 1,2–1,5 m²/dm³
czas schnięcia – 12 h
- 2.5.5. Farby akrylowe do malowania powierzchni wewnętrznych
Wymagania dla farb:
lepkość umowna: min. 60
gęstość: max. 1,6 g/cm³
zawartość substancji lotnych w% masy max. 45%
roztarcie pigmentów: max. 90 m
czas schnięcia powłoki w temp. 20°C i wilgotności względnej powietrza 65% do osiągnięcia 5 stopnia wyschnięcia – max. 2 godz.
Wymagania dla powłok:
wygląd zewnętrzny – gładka, matowa, bez pomarszczeń i zacieków,
grubość – 100-120 μm
przyczepność do podłoża – 1 stopień,
elastyczność – zgięta powłoka na sworzniu o średnicy 3 mm nie wykazuje pęknięć lub odstawania od podłoża,
twardość względna – min. 0,1,
odporność na uderzenia – masa 0,5 kg spadająca z wysokości 1,0 m nie powinna powodować uszkodzenia powłoki
odporność na działanie wody – po 120 godz. zanurzenia w wodzie nie może występować spęczenie powłoki.

Farby powinny być pakowane zgodnie z PN-O-79601-2:1996 w bębny lekkie lub wiaderka stożkowe wg PN-EN-ISO 90-2:2002 i przechowywane w temperaturze min. +5°C.

2.5.6. Tynki ognioochronne :

Tynk gipsowy ogniochronny wg ETA 11/0229 do zabezpieczenia:

Stal do R 120

Blacha trapezowa jako szalunek tracony do REI 120

Beton do REI 240

- Aplikacja maszynowa
- Szybko twardniejąca
- Do stosowania wewnątrz budynków
- Białły kolor
- Nie oddziałuje agresywnie na konstrukcję stalową

Parametry techniczne :

- Reakcja na ogień A1 niepalny PN EN 13501-1
- Gęstość nasypowa 500 – 600 kg/m³
- Początek wiązania ok. 90 – 170 min.
- Koniec wiązania ok. 180 – 300 min.
- Współczynnik oporu dyfuzyjnego pary wodnej μ 8 PN EN ISO 10456
- Wytrzymałość na rozciąganie przy zginaniu > 0,70 MPa
- PN EN 13279-2
- Wytrzymałość na ściskanie > 1,70 MPa
- Przyczepność do betonu > 0,40 MPa PN EN 13279-2
- PN EN 1015-12
- EGOLF SM 5
- Przyczepność do stali > 0,20 MPa
- Przyczepność do stali ocynkowanej > 0,05 MPa
- Twardość powierzchni > 1,90 MPa
- Zużycie ok. 6,5 – 7 kg/m²/10 mm

2.5.7. Farby lateksowe odporne na szorowanie i zmywanie środkami dezynfekującymi i detergentami

Wymagania :

- wodorozcieńczalna, ekologiczna o słabym neutralnym zapachu
- dyfuzyjna dla pary wodnej
- podatna na czyszczenie detergentami i środkami myjącymi

Własności wg PN EN 13 300:

Odporność na szorowanie na mokro: Klasa 2 (5 ~ 20 μ m)

Zdolność krycia (wsp. Kontrastu):

Klasa 2 przy wydajności m²/l tj. ok. 135 ml/m²

Stopień potysku (potysk zwierciadlany): jedwabisty mat

Granulacja : Drobną (<100 μ m)

Spoivo : Latex syntetyczny wg DIN 55

Gęstość ok. 1,2 - 1,4 g/cm³

Dla kolorów pełnych zachodzi potrzeba naniesienia drugiej warstwy kryjącej.

przedostaniu się miazgi

do kanalizacji i zbiorników

tu po wyschnięciu

Barwa: biała z możliwością barwienia samodzielnie przy użyciu barwników systemowych .

Skład produktu: Dyspersja akrylowo-polimerowa

węglan wapnia, woda, dodatki uszlachetniające, konserwanty. Zgodnie z Dyrektywą UE wartości dopuszczalne maksymalnej zawartości LZO (lotnych związków organicznych) 75 g / l .

2.6. Środki gruntujące

2.6.1. Przy malowaniu farbami emulsyjnymi:

powierzchni betonowych lub tynków zwykłych nie zaleca się gruntowania, o ile świadectwo dopuszczenia nowego rodzaju farby emulsyjnej nie podaje inaczej, na chłonnych podłożach należy stosować do gruntowania farbę emulsyjną rozcieńczoną wodą w stosunku 1:3–5 z tego samego rodzaju farby, z jakiej przewiduje się wykonanie powłoki malarskiej.

2.6.2. Przy malowaniu farbami olejnymi i syntetycznymi powierzchnie należy zagruntować rozcieńczonym pokostem 1:1 (pokost: benzyna lakiernicza).

2.6.3. Mydło szare, stosowane do gruntowania podłoża w celu zmniejszenia jego wsiąkliwości powinno być stosowane w postaci roztworu wodnego 3–5%.

3. Sprzęt

Roboty można wykonać przy użyciu pędzli lub aparatów natryskowych.

4. Transport

Farby pakowane wg punktu 2.5.6 należy transportować zgodnie z PN-85/0-79252 i przepisami obowiązującymi w transporcie kolejowym lub drogowym.

5. Wykonanie robót

Przy malowaniu powierzchni wewnętrznych temperatura nie powinna być niższa niż +8°C. W okresie zimowym pomieszczenia należy ogrzewać.

W ciągu 2 dni pomieszczenia powinny być ogrzane do temperatury co najmniej +8°C. Po zakończeniu malowania można dopuścić do stopniowego obniżania temperatury, jednak przez 3 dni nie może spaść poniżej +1°C.

W czasie malowania niedopuszczalne jest nawietrzanie malowanych powierzchni ciepłym powietrzem od przewodów wentylacyjnych i urządzeń ogrzewczych.

Gruntowanie i dwukrotne malowanie ścian i sufitów można wykonać po:

- całkowitym ukończeniu robót instalacyjnych (z wyjątkiem montażu armatury i urządzeń sanitarnych),
- całkowitym ukończeniu robót elektrycznych,
- całkowitym ułożeniu posadzek,
- usunięciu usterek na stropach i tynkach.

5.1. Przygotowanie podłoży

5.1.1. Podłoże posiadające drobne uszkodzenia powierzchni powinny być, naprawione przez wypełnienie ubytków zaprawą cementowo-wapienną. Powierzchnie powinny być oczyszczone z kurzu i brudu, wystających drutów, nacieków zaprawy itp. Odstające tynki należy odbić, a rysy poszerzyć i ponownie wypełnić zaprawą cementowo-wapienną.

5.1.2. Powierzchnie metalowe powinny być oczyszczone, odtłuszczone zgodnie z wymaganiami normy PN-ISO 8501-1:1996, dla danego typu farby podkładowej.

5.2. Gruntowanie

5.2.1. Przy malowaniu farbą wapienną wymalowania można wykonywać bez gruntowania powierzchni.

5.2.2. Przy malowaniu farbami emulsyjnymi, akrylowymi i lateksowymi do gruntowania stosować farbę emulsyjną tego samego rodzaju z jakiej ma być wykonana powłoka lecz rozcieńczoną wodą w stosunku 1:3–5 lub systemowy środek gruntujący .

5.2.3. Przy malowaniu farbami olejnymi i syntetycznymi powierzchnie gruntować systemowym podkładem gruntującym lub farba podkładową.

- 5.2.4. Przy malowaniu farbami chlorokauczukowymi elementów stalowych stosuje się odpowiednie farby podkładowe.
- 5.2.5. Przy malowaniu farbami epoksydowymi powierzchnie pokrywa się gruntospachlówką epoksydową.
- 5.2.6. Pod tynki pęczniejące stosować grunty poliuretanowe o grubości min 60 µm .

5.3. Wykonywania powłok malarskich

- 5.3.1. Powłoki wapienne powinny równomiernie pokrywać podłoże, bez prześwitów, plam i odprysków.
- 5.3.2. Powłoki z farb emulsyjnych powinny być niezmywalne, przy stosowaniu środków myjących i dezynfekujących.
Powłoki powinny dawać aksamitno-matowy wygląd powierzchni.
Barwa powłok powinna być jednolita, bez smug i plam.
Powierzchnia powłok bez uszkodzeń, smug, plam i śladów pędzla.
- 5.3.3. Powłoki z farb i lakierów olejnych , syntetycznych i pęczniejących powinny mieć barwę jednolitą zgodną ze wzorcem, bez smug, zacieków, uszkodzeń, zmarszczeń, pęcherzy, plam i zmiany odcienia.
Powłoki powinny mieć jednolity połysk.
Przy malowaniu wielowarstwowym należy na poszczególne warstwy stosować farby w różnych odcieniach.
Przy farbach pęczniejących przed nałożeniem farby nawierzchniowej należy pomierzyć czy ustalona grubość powłoki jest naniesiona równomiernie i odpowiada wymaganiom dokumentacji technicznej .

6. Kontrola jakości

6.1. Powierzchnia do malowania.

Kontrola stanu technicznego powierzchni przygotowanej do malowania powinna obejmować:

- sprawdzenie wyglądu powierzchni,
- sprawdzenie wsiąkliwości,
- sprawdzenie wyschnięcia podłoża,
- sprawdzenie czystości,

Sprawdzenie wyglądu powierzchni pod malowanie należy wykonać przez oględziny zewnętrzne. Sprawdzenie wsiąkliwości należy wykonać przez spryskiwanie powierzchni przewidzianej pod malowanie kilku kroplami wody. Ciemniejsza plama zwilżonej powierzchni powinna nastąpić nie wcześniej niż po 3 s.

6.2. Roboty malarskie.

6.2.1. Badania powłok przy ich odbiorach należy przeprowadzić po zakończeniu ich wykonania:

- dla farb emulsyjnych nie wcześniej niż po 7 dniach,
- dla pozostałych nie wcześniej niż po 14 dniach.

6.2.2. Badania przeprowadza się przy temperaturze powietrza nie niższej od +5°C przy wilgotności powietrza mniejszej od 65%.

6.2.3. Badania powinny obejmować:

- sprawdzenie wyglądu zewnętrznego,
- sprawdzenie zgodności barwy ze wzorcem,
- dla farb olejnych i syntetycznych: sprawdzenie powłoki na zarysowanie i uderzenia,
- sprawdzenie elastyczności i twardości oraz przyczepności zgodnie z odpowiednimi normami państwowymi.

Przy farbach pęczniejących przed nałożeniem farby nawierzchniowej należy pomierzyć czy ustalona grubość powłoki jest naniesiona równomiernie i odpowiada wymaganiom dokumentacji technicznej i sporządzić z takich czynności odpowiedni protokół .

Jeśli badania dadzą wynik pozytywny, to roboty malarskie należy uznać za wykonane prawidłowo. Gdy którekolwiek z badań dało wynik ujemny, należy usunąć wykonane powłoki częściowo lub całkowicie i wykonać powtórnie.

7. Obmiar robót

Jednostką obmiarową robót jest m² powierzchni zamalowanej wraz z przygotowaniem do malowania podłoża, przygotowaniem farb, ustawieniem i rozebraniem rusztowań lub drabin malarskich oraz uporządkowaniem stanowiska pracy. Ilość robót określa się na podstawie projektu z uwzględnieniem zmian zaaprobowanych przez Inżyniera i sprawdzonych w naturze.

8. Odbiór robót

Roboty podlegają warunkom odbioru według zasad podanych poniżej.

8.1. Odbiór podłoża

8.1.1. Zastosowane do przygotowania podłoża materiały powinny odpowiadać wymaganiom zawartym w normach państwowych lub świadectwach dopuszczenia do stosowania w budownictwie. Podłoże, posiadające drobne uszkodzenia powinno być naprawione przez wypełnienie ubytków zaprawą cementowo-wapienną do robót tynkowych lub odpowiednią szpachlówką. Podłoże powinno być przygotowane zgodnie z wymaganiami w pkt. 5.2.1. Jeżeli odbiór podłoża odbywa się po dłuższym czasie od jego wykonania, należy podłoże przed gruntowaniem oczyścić.

8.2. Odbiór robót malarskich.

8.2.1. Sprawdzenie wyglądu zewnętrznego powłok malarskich polegające na stwierdzeniu równomiernego rozłożenia farby, jednolitego natężenia barwy i zgodności ze wzorcem producenta, braku prześwitu i dostrzegalnych skupisk lub grudek nieroztartego pigmentu lub wypełniaczy, braku plam, smug, zacieków, pęcherzy odstających płatów powłoki, widocznych okiem śladów pędzla itp., w stopniu kwalifikującym powierzchnię malowaną do powłok o dobrej jakości wykonania.

8.2.2. Sprawdzenie odporności powłoki na wycieranie polegające na lekkim, kilkakrotnym potarciu jej powierzchni miękką, włóknianą lub bawełnianą szmatką kontrastowego koloru.

8.2.3. Sprawdzenie odporności powłoki na zarysowanie.

8.2.4. Sprawdzenie przyczepności powłoki do podłoża polegające na próbie poderwania ostrym narzędziem powłoki od podłoża.

8.2.5. Sprawdzenie odporności powłoki na zmywanie wodą polegające na zwilżaniu badanej powierzchni powłoki przez kilkakrotne potarcie mokrą miękką szmatką lub szczotką.

Wyniki odbiorów materiałów i robót powinny być każdorazowo wpisywane do dziennika budowy.

9. Podstawa płatności

Płaci się za ustaloną ilość m² powierzchni zamalowanej wg ceny jednostkowej wraz z przygotowaniem do malowania podłoża, przygotowaniem farb, ustawieniem i rozebraniem rusztowań lub drabin malarskich oraz uporządkowaniem stanowiska pracy. Ilość robót określa się na podstawie projektu z uwzględnieniem zmian zaaprobowanych przez Inżyniera i sprawdzonych w naturze.

IV.14**SZCZEGÓŁOWA SPECYFIKACJA TECHNICZNA ROBOTY IZOLACYJNE****B.14.00.00****1. Wstęp****1.1. Przedmiot SST**

Przedmiotem niniejszej szczegółowej specyfikacji technicznej są wymagania dotyczące wykonania i odbioru izolacji dla rozbudowy kompleksu basenowo-rekreacyjnego Mokotowska Fundacja „Warszawianka – Wodny Park”.

1.2. Zakres stosowania SST

Szczegółowa specyfikacja techniczna jest stosowana jako dokument przetargowy i kontraktowy przy zlecaniu i realizacji robót wymienionych w pkt. 1.1.

1.3. Zakres robót objętych SST

Roboty, których dotyczy specyfikacja, obejmują wszystkie czynności umożliwiające i mające na celu wykonanie izolacji przeciwwodnej, przeciwwilgociowej i termicznej w obiektach objętych przetargiem.

B.14.01.00 Izolacje przeciwwodne i przeciwwilgociowe

B.14.01.01 Izolacje przeciwwilgociowe i paroprzepuszczalne z folii.

B.14.01.02 Izolacja przeciwwilgociowa fundamentów budynków i budowli.

B.14.02.00 Izolacje termiczne.

1.4. Określenia podstawowe

Określenia podane w niniejszej SST są zgodne z obowiązującymi odpowiednimi normami.

1.5. Ogólne wymagania dotyczące robót

Wykonawca robót jest odpowiedzialny za jakość ich wykonania oraz za zgodność z dokumentacją projektową, SST i poleceniami Inżyniera.

2. Materiały**dla izolacji przeciwwodnych i przeciwwilgociowych.**

Hydroizolacje powłokowe polimerowe z tkaniną polipropylenową:

Hydroizolacje powłokowe dwuskładnikowe podpłytkowe

Samoprzylepne papy bitumiczne, zbrojone matą szklaną, z ekranem aluminiowym z wierzchu:

paroizolacja dachów krytych membraną (wg technologii pokrycia membraną) zgodnie z B.06.00.00.

paroizolacje stropów - folia PE 0.2mm, stosowana również jako warstwa poślizgowa,

Folia kubełkowa z osłoną geowłóknina - ochrona hydroizolacji i termoizolacji ścian piwnic.

Termoizolacje

Grubości wg części rysunkowej, marka i mocowanie wg dopuszczenia i technologii,

A/ płyty styropianowe odpowiedniego przeznaczenia: (λ min. 0,036)

zasadniczo ściany tynkowane,

wypełnienie betonu spadkowego na dachach płaskich betonowych

posadzki na gruncie, posadzki na stropie, posadzki z grzaniem podłogowym.

B/ wełny mineralne

pasy niepalnego materiału na elewacji oznaczone na rysunkach, (λ min. 0,036)

wypełnienie klinami fałd blachy trapezowej

C/ styrodur,
izolacja ścian fundamentowych do głębokości 1,5m poniżej terenu,
systemowe kształtki termoizolacyjne – termoizolacja wewnętrznych rur spustowych,
termoizolacja wpustów dachowych
izolacje instalacji – wg projektów technologicznych.

izolacje akustyczne

sufity o właściwościach akustycznych wg opisu sufitów
- w głównej hali basenowej
- w pozostałych pomieszczeniach
wygłuszenie kabiny komentatorów panelami akustycznymi ściennymi.
akustyczna ślusarka w pomieszczeniu komentatorów i obsługi nagłośnienia
akustyczne panele na ścianach hali

2.1. Wymagania ogólne

- 2.1.1. Wszelkie materiały do wykonywania izolacji przeciwwilgociowych bitumicznych powinny odpowiadać wymaganiom zawartym w normach państwowych lub świadectwach ITB dopuszczających dany materiał do powszechnego stosowania w budownictwie.
- 2.1.2. Do papowych izolacji należy stosować papy o wkładach nie podlegających rozkładowi biologicznemu, do których zalicza się papy na tkaninie z włókien szklanych i na welonie szklanym oraz papy na włóknie.
- 2.1.3. Należy stosować do izolacji następujące folie :
- do izolacji przeciwwilgociowych podposadzkowych i nastropowych folie budowlane czarne izolacyjne przeciwwilgociowe o grubościach 0,15-0,3 mm w zależności od założeń w dokumentacji technicznej
 - do dodatkowej izolacji pionowej fundamentów folie lub wyroby wytłaczane łączone po długości na klej lub zatrzask szczelny oraz mechanicznie w górnej krawędzi o następujących parametrach :
 - grubość ok. 8mm
 - waga 670g/m²
 - niszczące obciążenie rozciągające min 350N/5cm
 - wydłużenie w punkcie rozerwania 20%
 - wytrzymałość na ściskanie min 300kN/m²
 - zakres temperatur pracy -30-+60° C
 - do izolacji paroprzepuszczalnych dachowych folie o paroprzepuszczalności 1200-1800 w zależności od założeń w dokumentacji technicznej
- 2.1.4. Lepiki , masy izolacyjne i kleje nie powinny działać destrukcyjnie na łączone materiały i powinny wykazywać dostateczną odporność w środowisku, w którym zostają użyte oraz należyłą przyczepność do sklejanym materiałów, określoną wg metod badań podanych w normach państwowych i świadectwach ITB.
- 2.1.5. Materiały izolacyjne powinny być pakowane, przechowywane i transportowane w sposób wskazany w normach państwowych i świadectwach ITB.

2.2. Materiały do izolacji przeciwwilgociowych

- 2.2.1. Papa izolacyjna
- odporna na rozrywanie, podwójnie laminowana folia polietylenowa z bitumiczno-kauczukową masą klejaco-uszczelniającą

- Kolor: czarno-szary
 - Wymiary:
 - ✓ –grubość: ok. 1,5 } 10% mm
 - ✓ –grubość folii HDPE: 0,1 mm
 - ✓ –szerokość: $\geq 1,0$ m
 - Temperatura stosowania: od +5°C do +30°C
 - Wodoszczelność: wodoszczelna (60 kPa) wg PN-EN 1928:2002 metoda B
 - Odporność na uderzenie:
 - ✓ –200 mm (metoda A): brak perforacji
 - –900 mm (metoda B): brak perforacji wg PN-EN 12691:2007
 - Wytrzymałość złączy na ścinanie :
 - ✓ –zakład podłużny: 120 } 25% N/50 mm
 - –zakład poprzeczny: 100 } 25% N/50 mm wg PN-EN 12317-1:2001
 - Giętkość w niskiej temperaturze: $\leq -20^{\circ}\text{C}$ wg PN-EN 1109:2001
 - Właściwości mechaniczne przy rozciąganiu:
 - ✓ –wytrzymałość w kierunku podłużnym: 270 } 15% N/50 mm
 - ✓ –wytrzymałość w kierunku poprzecznym: 270 } 15% N/50 mm
 - ✓ –wydłużenie w kierunku podłużnym: 320 } 10%
 - ✓ –wydłużenie w kierunku poprzecznym: 240 } 10% wg PN-EN 12311-1:2001
 - Odporność na obciążenie statyczne:
 - brak perforacji przy 10 kg wg PN-EN 12730:2002 (metoda B)
 - Wytrzymałość na rozdzielanie:
 - –wzdłuż: 160 } 20% N
 - –w poprzek: 180 } 20% N wg PN-EN 12310-1:2001
 - Trwałość:
 - wodoszczelność po sztucznym starzeniu: 60 kPa wg PN-EN 1296:2002; 1928:2002
 - Reakcja na ogień: klasa E wg PN-EN 13501-1:2008
- Wyrób do izolacji przeciwwodnej typu T. Wyrób zgodny z normą PN-EN 13969:2006 + PN-EN 13969:2006/A1:2007,

2.3. Materiały do izolacji wodochronnych.

Systemy izolacyjne powinny spełniać wymagania szczelności przy stępie wody o wysokości 3,0 m, oraz posiadać świadectwa dopuszczenia do stosowania i aktualne atesty.

Wymagana jakość materiałów izolacyjnych powinna być potwierdzona przez producenta przez zaświadczenie o jakości lub znakiem kontroli jakości zamieszczonym na opakowaniu lub innym równorzędnym dokumentem.

Materiały izolacyjne dostarczone na budowę bez dokumentów potwierdzających przez producenta ich jakość nie mogą być dopuszczone do stosowania.

Odbiór materiałów izolacyjnych powinien obejmować sprawdzenie zgodności z dokumentacją projektową oraz sprawdzenie właściwości technicznych tych materiałów z wystawionymi atestami wytwórcy. W przypadku zastrzeżeń co do zgodności materiału z zaświadczeniem o jakości wystawionym przez producenta powinien być on zbadany zgodnie z postanowieniami normy państwowej.

Nie dopuszcza się stosowania do robót materiałów izolacyjnych, których właściwości nie odpowiadają wymaganiom przedmiotowych norm.

Nie należy stosować również materiałów przeterminowanych (po okresie gwarancyjnym).

Materiały użyte do izolacji tuneli muszą spełniać wymagania IBDM w Warszawie.

2.4. Materiały do izolacji termicznych

2.4.1. Wełna mineralna.

W postaci płyt, filców i mat.

Wymagania:

wilgotność wełny max. 2% suchej masy,

płyty powinny mieć na całej powierzchni jednakową twardość oraz ściśliwość i gęstość zgodnie z Dokumentacją .

Płyty do ocieplania stropodachów pod bezpośrednie krycie papą powinny spełniać następujące wymagania:

ściśliwość pod obciążeniem 4 kPa nie większa niż 6% początkowej grubości,
wytrzymałość na rozrywanie siłą prostopadłą do powierzchni nie mniejsza niż 2 kPa,
nasiąkliwość po 24 godz. zanurzenia w wodzie nie większa niż 40% suchej masy.

2.4.1. Płyta z polistyrenu ekstrudowanego

Zastosowanie:

Izolacja cieplna ścian piwnic, cokołów, ław fundamentowych, dachu odwróconego, stropów, podłóg na gruncie. Wodoodporne płyty z polistyrenu ekstrudowanego, produkowane na bazie CO₂.

Dane

- wymiary płyty: min szer. 500 mm ; dł. 1000 mm
- wytrzymałość na ściskanie przy 10% odkształceniu - 300 kPa
- wykończenie boków - gładkie (N-III-I)
- wykończenie boków - zakładkowe (N-III-L)
- powierzchnia - gładka
- współczynnik przewodności cieplnej $\lambda = 0,035 \text{ W/mK}$

techniczne:

3. Sprzęt

Roboty można wykonać ręcznie lub przy użyciu dowolnego typu sprzętu.

4. Transport

Wg punktu 2 niniejszej specyfikacji.

5. Wykonanie robót

5.1. Izolacje przeciwwilgociowe B.14.01.02

5.1.1. Przygotowanie podkładu

- Podkład pod izolację powinien być trwały, nieodkształcalny i przenosić wszystkie działające nań obciążenia.
- Powierzchnia podkładu pod izolację powinna być równa, czysta i odpylona.

5.1.2. Gruntowanie podkładu

- Podkład betonowy lub cementowy pod izolację z papy asfaltowej powinien być zagruntowany roztworem asfaltowym lub emulsją asfaltową.
- Przy gruntowaniu podkład powinien być suchy, a jego wilgotność nie powinna przekraczać 5%.
- Powłoki gruntujące powinny być naniesione w jednej lub dwóch warstwach, z tym że druga warstwa może być naniesiona dopiero po całkowitym wyschnięciu pierwszej.
- Temperatura otoczenia w czasie gruntowania podkładu powinna być nie niższa niż 5°C.

5.1.3. Izolacje papowe

- Izolacje przeznaczone do ochrony podziemnych części obiektu przed wilgocią z gruntu powinny składać się z jednej lub dwóch warstw papy termozgrzewalnej między sobą w sposób ciągły na całej powierzchni.
- Izolacje przeciwwilgociowe przeznaczone do ochrony warstw ocieplających przed wodą zarobową z zaprawy na niej układanej mogą być wykonane z jednej warstwy papy asfaltowej ułożonej na sucho i zgrzewanej wyłącznie na zakładach.
- Szerokość zakładów papy zarówno podłużnych jak i poprzecznych w każdej warstwie powinna być nie mniejsza niż 10cm. Zakłady arkuszy kolejnych warstw papy powinny być przesunięte względem siebie.

5.2. Izolacje wodochronne B.14.01.01

Izolację należy wykonywać na podstawie projektu technicznego zatwierdzonego przez Inspektora Nadzoru.

Izolacje wykonywać sekcjami ograniczonymi dylatacjami,

izolacja poziome: izolację układać na przygotowanym podkładzie i ostonić zaprawą cementową marki 5 MPa,

izolację ścian układać zgodnie z przyjętą technologią wykonania,

izolację stropu układać na sucho i ostonić warstwą zaprawy cementowej marki 5 MPa.

5.3. Izolacje termiczne B.14.02.00

5.3.1. Do wykonywania izolacji stosować materiały w stanie powietrzno-suchym.

5.3.2. Warstwy izolacyjne winny być układane szczególnie starannie. Płyty XPS należy układać na styk bez szczelin z zakładami wyprofilowanymi na krawędziach.

Płyty winny być przycięte na miarę bez ubytków i wyszczerbień.

Przy układaniu płyt w kilku warstwach każdą warstwę układać mijankowo.

Przesunięcie styków winno wynosić minimum 3 cm.

5.3.3. Przy wykonywaniu ocieplenia ścian warstwowych płyty powinny być wbudowywane w czasie wznoszenia ścian. Należy wykonać 50 cm wysokości jednej warstwy ściany, zmontować płyty a następnie wykonać drugą warstwę ściany.

- W czasie przerw w pracy wbudowane materiały należy chronić przed zawilgoceniem (przez nakrycie folią lub papą).
- Izolacje termiczne związane z wykonywaniem ocieplenia ścian zewnętrznych wykonać zgodnie z specyfikacją techniczną nr B 15.00.00

6. Kontrola jakości

6.1. Materiały izolacyjne.

Wymagana jakość materiałów izolacyjnych powinna być potwierdzona przez producenta przez zaświadczenie o jakości lub znakiem kontroli jakości zamieszczonym na opakowaniu lub innym równorzędnym dokumentem.

Materiały izolacyjne dostarczone na budowę bez dokumentów potwierdzających przez producenta ich jakość nie mogą być dopuszczone do stosowania.

Odbiór materiałów izolacyjnych powinien obejmować sprawdzenie zgodności z dokumentacją projektową oraz sprawdzenie właściwości technicznych tych materiałów z wystawionymi atestami wytwórcy. W przypadku zastrzeżeń co do zgodności materiału z zaświadczeniem o jakości wystawionym przez producenta powinien być on zbadany zgodnie z postanowieniami normy państwowej.

Nie dopuszcza się stosowania do robót materiałów izolacyjnych, których właściwości nie odpowiadają wymaganiom przedmiotowych norm.

Nie należy stosować również materiałów przeterminowanych (po okresie gwarancyjnym).

6.2. Wyniki odbiorów materiałów i wyrobów powinny być każdorazowo wpisywane do dziennika budowy.

7. Obmiar robót

Jednostką obmiarową robót jest m² powierzchni zaizolowanej.

Ilość robót określa się na podstawie projektu z uwzględnieniem zmian zaaprobowanych przez Inspektora Nadzoru i sprawdzonych w naturze.

8. Odbiór robót

8.1. Odbiór robót izolacyjnych powinien się odbyć przed wykonaniem tynków i innych robót wykończeniowych.

Podstawę do odbioru robót powinny stanowić następujące dokumenty:

- dokumentacja techniczna,
- dziennik budowy,
- zaświadczenia o jakości materiałów i wyrobów dostarczonych na budowę,
- protokoły odbioru poszczególnych etapów robót zanikających,
- protokoły odbioru materiałów i wyrobów,

- wyniki badań laboratoryjnych, jeśli takie były zlecane przez Wykonawcę.

8.2. Roboty wg B.14.00.00 podlegają zasadom odbioru robót zanikających.

9. Podstawa płatności

Płaci się za ustaloną ilość m² izolacji wg ceny jednostkowej, która obejmuje:

- dostarczenie materiałów,
- przygotowanie i oczyszczenie podłoża,
- zagruntowanie podłoża ,
- wykonanie izolacji wraz z ochroną,
- uporządkowanie stanowiska pracy.

IV.15

ELEWACJE I OCIEPLENIA ŚCIAN ZEWNĘTRZNYCH

B 15.00.00

1.0. Wstęp

1.1. Przedmiot Specyfikacji

Przedmiotem niniejszej Specyfikacji Technicznej są wymagania dotyczące wykonania i odbioru ocieplenia ścian zewnętrznych dla rozbudowy kompleksu basenowo-rekreacyjnego Mokołowska Fundacja „Warszawianka – Wodny Park” systemami izolacji cieplnej, pokrytymi siatkobetonem lub panelami aluminiowymi systemowymi.

1.2. Zakres Zastosowania Specyfikacji Technicznej

Specyfikacja techniczna jest stosowana jako dokument przetargowy i kontraktowy przy zlecaniu i realizacji robót wymienionych w punkcie 1.1.

1.3. Zakres Robót Objętych Specyfikacją

Roboty, których dotyczy ST obejmują wszystkie czynności umożliwiające i mające na celu wykonanie ociepleń ścian zewnętrznych. Można stosować inne rodzaje powłok o parametrach technicznych nie gorszych niż przyjęta przykładowo.

Zakres rzeczowy obejmuje wykonanie czynności przygotowawczych oraz wykonanie ociepleń ścian zewnętrznych, pokrytymi panelami aluminiowymi lub siatkobetonem architektonicznym.

1.4. Określenia podstawowe

Określenia podane w niniejszej ST są zgodne z obowiązującymi odpowiednimi normami i określeniami podanymi w „Wymaganiach ogólnych”.

1.5. Ogólne Wymagania Dotyczące Robót

Wykonawca robót odpowiedzialny jest za jakość ich wykonania oraz za zgodność z Dokumentacją Projektową, ST i poleceniami Inspektora Nadzoru. Ogólne wymagania dotyczące robót podano w „Wymaganiach ogólnych”.

2.0. Materiały

Płyty HPL warstwie wierzchniej w kolorze okładziny drewnopodobnej na elewacji frontowej i tylnej

- Płyty z powłoką ochronną UV badaną przez min. 3000 h
- format i grubość płyt zgodnie z DT
- widok zewnętrzny okładzina drewnopodobna
- wytrzymałość na zginanie min 80 MPa
- fasada wentylowana
- ocieplenie wełna mineralna w systemie producenta płyt HPL
- montaż należy wykonać na systemowej podkonstrukcji aluminiowej z możliwością regulacji płaszczyzny,
- montaż winien być wykonany przez wyspecjalizowaną firmę mającą doświadczenie w wykonywaniu elewacji z paneli HPL w zaprojektowanym systemie montażu,
- należy stosować typ montażu z niewidocznymi elementami montażowymi
- należy dołożyć staranności przy wykonywaniu styków, narożników i obróbek desek,
- rysunki warsztatowe i podziały uzgadniać z projektantem,

Podbitki

Wykończenie spodu wystających części dachu należy wykonać z wodoodpornych płyt cementowych przeznaczonych do stosowania na zewnątrz, na systemowej podkonstrukcji.

Parametry płyt cementowo-włóknowych:

rdzeń płyty na bazie cementu zbrojonego siatką z włókna szklanego, gr. 12,5mm

100% wodoodporna

zbrojona na całej powierzchni siatką z włókna szklanego

odporna na warunki atmosferyczne, przeznaczenie na zewnątrz,

ciężar ok. 16 kg/m²

wytrzymałość na zginanie ≥ 7 MPa

Profile UW/CW 75mm, grubość profili 0,6mm

Tynk cienkowarstwowy

Cienkowarstwowe wyprawy elewacyjne Wykonywanie warstwy zbrojonej na styropianie można rozpocząć nie wcześniej niż po 3 dniach od chwili przyklejenia styropianu, przy bezdeszczowej pogodzie i temperaturze powietrza nie niższej niż 5 °C i nie wyższej niż 20 °C. Jeżeli jest zapowiadany spadek temperatury poniżej 0 °C w przeciągu 24 h, to nie należy przyklejać tkaniny zbrojącej nawet, jeżeli temperatura podczas pracy jest wyższa niż 5 °C Masę klejącą należy nanosić na powierzchnię płyt styropianowych ciągłą warstwą o grubości około 3 mm, rozpoczynając od góry ściany pasami pionowymi o szerokości tkaniny zbrojącej. Po nałożeniu masy klejącej należy natychmiast wciskać w nią tkaninę szklaną za pomocą packi stalowej. Tkanina szklana powinna być napięta i całkowicie wciśnięta w masę klejącą. Niedopuszczalne jest przyklejanie tkaniny zbrojącej w taki sposób, że nakłada się ją na styropian nie pokryty masą klejącą, którą następnie nanosi się jednorazowo na tkaninę. Sąsiednie pasy tkaniny powinny być наносzone na zakład nie mniejszy niż 50 mm w pionie i poziomie. Narożniki otworów okiennych i drzwiowych powinny być wzmocnione przez naklejenie bezpośrednio na styropianie kawałków tkaniny o wymiarach 20x35 cm. Tkanina przyklejona na jednej ścianie nie może być ucięta na krawędzi narożnika, lecz należy ją wywinąć na ścianę sąsiednią pasem o szerokości około 15 cm. W taki sam sposób należy wywinąć tkaninę na ościeża okienne i drzwiowe. Grubość warstwy klejącej przy pojedynczej tkaninie powinna wynosić nie mniej niż 3 mm i nie więcej niż 5mm. Wyprawy tynkarskie: stosować zaprawy tynkarskie lub masy tynkarskie dopuszczone do stosowania aprobatami technicznymi ITB. W celu zwiększenia odporności warstwy ociepleniowej na uszkodzenia mechaniczne należy stosować perforowane kątowniki aluminiowe o wymiarach 25x25 mm do wzmocniania naroży pionowych na parterze przy ościeżach drzwi balkonowych oraz drzwiach wejściowych do budynku. Wyprawy tynkarskie można nakładać nie wcześniej niż po 3 dniach od wykonania warstwy zbrojonej tkaniną szklaną. Prace te należy prowadzić w temperaturze nie niższej niż 5 °C i nie wyższej niż 25 °C zwłaszcza, jeśli elewacje są nasłonecznione. Niedopuszczalne jest wykonywanie wypraw elewacyjnych w czasie opadów atmosferycznych, silnego wiatru oraz jeśli jest zapowiadany spadek temperatury poniżej 0 °C w ciągu 24 h. W miejscach występowania boni, należy je wykonać przez przesuwanie w świeżym narzucie, wzdłuż zaznaczonych linii, listew drewnianych lub metalowych. Tynki cienkowarstwowe Podłoże zagruntować emulsją gruntującą. Następnie nałożyć techniką malarską podkład pod tynki cienkowarstwowe. Tynk mineralny i mozaikowy nakładać stalową pacą i wygładzać w jednym kierunku. Materiał należy nakładać techniką mokre na

mokre nie dopuszczając do wyschnięcia zatartej partii przed nałożeniem kolejnej. Przerwy technologiczne należy z góry zaplanować. Tynkowana powierzchnię aż do wyschnięcia należy osłaniać prze wpływem warunków atmosferycznych (wiatr, słońce, deszcz). Podczas prac temperatura otoczenia powinna wahać się w przedziale +5 do +25°C. Aby uniknąć różnic odcieni należy stosować materiał o tej samej dacie produkcji.

3.0. Sprzęt

Roboty wykonywać przy użyciu sprzętu zgodnego z instrukcją Producenta wyrobu lub przy pomocy innego sprzętu zaakceptowanego przez Inspektora Nadzoru.

4.0. Transport

Materiały należy przewozić środkami transportowymi w opakowaniach Producenta i zgodnie z jego zaleceniami. Przewozić i przechowywać w suchym pomieszczeniu w temperaturze dodatniej. W pojemnikach oryginalnie zamkniętych można przechowywać do daty ważności na opakowaniu.

5.0. Wykonanie Robót

5.1. Uwagi Ogólne

W przypadku prowadzenia robót ociepleniowych na obiektach nowo wznoszonych należy zapewnić ścisłą koordynację z wykonawcami innych robót.

Rozpoczęcie robót ociepleniowych może nastąpić dopiero jeżeli:

- roboty dachowe, demontaż i montaż okien, izolacje i podłoża pod posadzki balkonów lub tarasów zostaną zakończone i odebrane,
- wszelkie nie przeznaczone do ostatecznego pokrycia powierzchnie jak: szkło, okładziny i elementy drewniane, elementy metalowe, podokienniki, okładziny kamienne, glazura itp., zostaną odpowiednio zabezpieczone i osłonięte,
- widoczne zawilgocone miejsca w podłożu ulegną wyschnięciu (roboty wewnętrzne „mokre” powinny być wykonane z odpowiednim wyprzedzeniem lub tak zorganizowane, aby nie powodować nadmiernego wzrostu ilości wilgoci w ocieplanych ścianach zewnętrznych),
- na powierzchniach poziomych na ogniomurach, attykach, gzymsach i innych zostaną wykonane odpowiednie obróbki zapewniające odprowadzenie wody opadowej poza lico elewacji wykończonej ociepleniem,
- zostanie jasno określony sposób zakończenia ocieplenia i jego połączenia z innymi elementami budynku,
- przejścia instalacji lub innych elementów budynku przez płaszczyzny ocieplane zostaną rozmieszczone i opracowane w sposób zapewniający całkowitą i trwałą szczelność.

5.2. Podłoża

Podłoże powinno być stabilne, nośne, suche, czyste i pozbawione elementów zmniejszających przyczepność materiałów mocujących warstwę izolacji termicznej (np. kurz, pył, oleje szalunkowe itp.). Podłoże nie może być wykonane lub zawierać materiału, którego wejście w reakcję chemiczną z dowolnym składnikiem zestawu (np. w wyniku kontaktu gips / cement). Nie dopuszczalne jest wyrównanie podłoża poprzez stosowanie lokalnych „podklejek” z płyt termoizolacyjnych.

Zakłada się, że nowe i nieotynkowane ściany wykonane według uznanych i sprawdzonych technologii, nadają się do przyklejania płyt termoizolacyjnych bez żadnych czynności przygotowawczych, jednak wykonawca robót zawsze powinien potwierdzić przydatność podłoża do prowadzenia prac.

W szczególnych przypadkach wymagana jest kontrola przydatności podłoża pod kątem przyklejania płyt termoizolacyjnych i przyjęcia właściwych kroków zapewniających polepszenie przyczepności masy lub zaprawy klejowej do podłoża.

METODY OCENY PODŁOŻA

Ogólnymi obowiązującymi metodami oceny przydatności podłoża pod stosowanie bezspoinowych systemów ocieplenia ścian zewnętrznych są:

- **PRÓBA ODPORNOŚCI NA ŚCIERANIE** – Otwartą dłoń lub przy pomocy czarnej i twardej tkaniny cenić stopień zakurzenia, piaszczenia lub pozostałości wykwitów na podłożu.
- **PRÓBA ODPORNOŚCI NA SKROBANIE LUB ZADRAPANIE** – Stosując metodę siatki nacięć lub posługując się twardym i ostrym rylcem ocenić zwartość i nośność podłoża oraz stopień przyczepności istniejących powłok.
- **PRÓBA ZWILŻANIA** – Szczotką, pędzlem lub przy pomocy spryskiwacza określić stopień chłonności podłoża.
- **TEST RÓWNOŚCI I GŁADKOŚCI** – Posługując się łatą (zwykle 2m), pionem i poziomą określić odchyłki ściany od płaszczyzny i sprawdzić jej odchylenie od pionu, a następnie porównać otrzymane wyniki z wymaganiami odpowiednich norm (dotyczących np. konstrukcji murowych, tynków zewnętrznych, itp.)

Powyższe próby należy przeprowadzić w kilku miejscach na podłożu, aby uzyskane wyniki były w pełni miarodajne i obiektywne dla całego obiektu.

PRZYGOTOWANIE PODŁOŻA

Podłoża z cegieł i elementów murowych

Podłoże		Wymagane czynności przygotowawcze
Rodzaj	Stan	
Mury wykonane z elementów: <ul style="list-style-type: none"> - ceramicznych - betonowych - z gazobetonu - betonowych z warstwą fakturą 	kurz, pył	Oczyszczyć za pomocą miękkiej szczotki, sprężonego powietrza, ewentualnie zmyć wodą pod ciśnieniem ³⁾ i pozostawić do wyschnięcia
	luźne resztki lub wylewki zaprawy ze spoin	Skuć i oczyścić
	nierówności, defekty ¹⁾ i ubytki	Skuć lub ewentualnie wyrównać zaprawą tynkarską lub wyrównawczą z ewentualnie wymaganymi dla użytych zapraw materiałami podkładowymi i z zachowaniem okresów karencji
	wilgoć ²⁾	Pozostawić do wyschnięcia
	wykwity ²⁾	Oczyszczyć na sucho za pomocą szczotki lub zmyć odpowiednio przygotowanym roztworem
	luźne i nienośne elementy elewacji	Wykuć, wymienić, ewentualnie uzupełnić materiałem murarskim z zachowaniem wymaganych okresów karencji
	brud, sadza, tłuszcz	Zmyć wodą pod ciśnieniem ³⁾ z ewentualnym dodatkiem detergentów lub specjalnych środków czyszczących, spłukać czystą wodą i pozostawić do wyschnięcia

1) odchyłki powyżej 1cm sprawdzić zgodnie z testem równości i gładkości

2) wyeliminować przyczyny ewentualnego podciągania kapilarnego

3) stosować ciśnienie max 200 barów

Podłoża z betonu

Podłoże		Wymagane czynności przygotowawcze
Rodzaj	Stan	

<p>Ściany wykonane z :</p> <ul style="list-style-type: none"> - betonu towarowego i wykonanego na budowie • prefabrykowanych elementów betonowych • elementów betonowych z warstwą fakturą 	kurz, pył	Oczyszczyć za pomocą miękkiej szczotki, sprężonego powietrza, ewentualnie zmyć wodą pod ciśnieniem ³⁾ i pozostawić do wyschnięcia
	luźne resztki lub wylewki zaprawy ze spoin	Skuć i oczyścić
	nierówności, defekty ¹⁾ i ubytki	Skuć, zfrezować lub zeszlifować, ewentualnie wyrównać zaprawą tynkarską lub wyrównawczą z ewentualnie wymaganymi dla użytych zapraw materiałami podkładowymi i z zachowaniem okresów karencji
	wilgoć ²⁾	Pozostawić do wyschnięcia
	wykwyty ²⁾	Oczyszczyć na sucho za pomocą szczotki lub zmyć odpowiednio przygotowanym roztworem
	luźne i nienośne elementy elewacji	Wykuć, wymienić, ewentualnie uzupełnić materiałem murarskim lub zaprawą do betonów z ewentualnie wymaganymi dla użytych zapraw materiałami podkładowymi i z zachowaniem wymaganych okresów karencji
	brud, sadza, tłuszcz	Zmyć wodą pod ciśnieniem ³⁾ z ewentualnym dodatkiem detergentów lub specjalnych środków czyszczących, spłukać czystą wodą i pozostawić do wyschnięcia
	warstwy mleczka cementowego	Zeszlifować lub oczyścić przez szczotkowanie i odpylić sprężonym powietrzem, ewentualnie zmyć wodą pod ciśnieniem ³⁾ i pozostawić do wyschnięcia
	resztki szalunkowych substancji antyadhezyjnych	Zmyć wodą pod ciśnieniem ³⁾ z ewentualnym dodatkiem detergentów lub specjalnych środków czyszczących, spłukać czystą wodą i pozostawić do wyschnięcia

1) odchyłki powyżej 1 cm sprawdzić zgodnie z testem równości i gładkości

2) wyeliminować przyczyny ewentualnego podciągania kapilarnego

3) stosować ciśnienie max 200 barów

Podłoża pokryte tynkami i farbami mineralnymi

Podłoże		Wymagane czynności przygotowawcze
Rodzaj	Stan	
<p>Powłoki z farb i wapiennych</p>	kurz, pył, kredowanie	Oczyszczyć za pomocą szczotkowania ⁴⁾ , sprężonego powietrza, ewentualnie zmyć wodą pod ciśnieniem ³⁾ i pozostawić do wyschnięcia
	brud, sadza, tłuszcz	Zmyć wodą pod ciśnieniem ³⁾ z ewentualnym dodatkiem detergentów lub specjalnych środków czyszczących, spłukać czystą wodą i pozostawić do wyschnięcia
	złuszczenia, odpryski, odwarstwienia	Usunąć za pomocą szczotkowania ⁴⁾ i sprężonego powietrza, ewentualnie zmyć wodą pod ciśnieniem ³⁾ i pozostawić do wyschnięcia

Mineralne tynki podkładowe i nawierzchniowe	kurz, pył, kredowanie	Oczyścić za pomocą szczotkowania ⁴⁾ , sprężonego powietrza, ewentualnie zmyć wodą pod ciśnieniem ³⁾ i pozostawić do wyschnięcia
	brud, sadza, tłuszcz	Zmyć wodą pod ciśnieniem ³⁾ z ewentualnym dodatkiem detergentów lub specjalnych środków czyszczących, spłukać czystą wodą i pozostawić do wyschnięcia
	miejsca luźne, głuchoe, odspojone	Skuć i oczyścić za pomocą szczotkowania ⁴⁾ , ewentualnie zmyć wodą pod ciśnieniem ³⁾ i pozostawić do wyschnięcia
	nierówności, defekty ¹⁾ i ubytki	Skuć lub ewentualnie wyrównać zaprawą tynkarską lub wyrównawczą z ewentualnie wymaganymi dla użytych zapraw materiałami podkładowymi i z zachowaniem okresów karencji
	wilgoć ²⁾	Pozostawić do wyschnięcia
	wykwity ²⁾	Oczyścić na sucho za pomocą szczotki lub zmyć odpowiednio przygotowanym roztworem

1) odchyłki powyżej 1 cm sprawdzić zgodnie z testem równości i gładkości

2) wyeliminować przyczyny ewentualnego podciągania kapilarnego

3) stosować ciśnienie max 200 barów

4) stosowanie środków gruntujących wgłębnych i wzmacniających podłoże jest niewystarczające

Podłoża pokryte tynkami i farbami wiązаныmi organicznie

Podłoże		Wymagane czynności przygotowawcze
Rodzaj	Stan	
Powłoki z farb i tynków dyspersyjnych	złuszczenia, odpryski, odwarstwienia	Usunąć mechanicznie (zdzieranie, skrobanie) lub przy pomocy odpowiednich środków chemicznych (ługowanie), spłukać czystą wodą lub wodą pod ciśnieniem ¹⁾ i pozostawić do wyschnięcia ²⁾
	powłoki zwarte, mocne i dobrze przylegające	Zmyć czystą bieżącą wodą z ewentualnym dodatkiem detergentów lub specjalnych środków czyszczących i ponownym spłukaniem czystą wodą i pozostawić do wyschnięcia, można stosować dyspersyjne masy klejowe

1) na zwartych i mocnych podłożach pod powłokami dyspersyjnymi stosować ciśnienie max 200 barów, przy renowacji lub naprawach ocieplenia wykonać wcześniej próbę, jednak w żadnym przypadku nie należy przekraczać 40 barów

2) stosownie środków gruntujących wgłębnych i wzmacniających podłoże jest niewystarczające

5.3. Przyklejanie płyt termoizolacyjnych

Do klejenia izolacji termicznej, w przypadku typowych podłoży budowlanych, używa się fabrycznie przygotowanych zapraw klejowych na bazie cementu z dodatkiem polimeru redyspersyjnego, gotowych do użycia po wymieszaniu na budowie z wodą lub dyspersyjne masy klejowe, dające po wymieszaniu z cementem zaprawę klejową. Do zastosowań specjalnych możliwe jest również użycie odpowiednich mas klejowych do przyklejania płyt i wykonywania warstw izolacji przeciwwilgociowych poniżej poziomu terenu.

Zaprawę klejową należy przygotować według zaleceń producenta (instrukcje i karty techniczne).

Nakładanie kleju wykonuje się metodami :

- metoda obwodowo – punktowa – metoda najpopularniejsza, zwana również metodą „ramki i placków”), stosowana w przypadku nierówności podłoża do 10mm.
- metoda grzebieniowa – najkorzystniejsza, ale możliwa do stosowania wyłącznie na równych podłożach . Zaprawę nakłada się na całą powierzchnię płyty termoizolacyjnej przy użyciu pacy zębatej (zęby ok. 10 x 10 mm).

Zaprawę klejową nanosi się jedynie na powierzchnię płyt izolacyjnych, nigdy na podłoże. Płyty należy układać od dołu do góry rozmieszczając pasami poziomymi, z przewiązaniem na narożach „na mijankę” (minimie krawędzi pionowych min. 15cm). Nie dotyczy to wyklejania ościeży otworów.

5.4. Mocowanie płyt termoizolacyjnych przy pomocy łączników mechanicznych

Ilość, rodzaj i długość łączników mechanicznych winna być szczegółowo określona w dokumentacji technicznej.

Rodzaj łączników zależy od rodzaju podłoża, w którym łączniki te mają być osadzone oraz zastosowanego materiału termoizolacyjnego.

Do mocowania płyt PIR możliwe jest stosowanie łączników z trzpieniem tworzywowym lub stalowym . W przypadku podłoży gazobetonowych i z pustaków ceramicznych o poprzecznym układzie komór powietrznych należy zachować szczególną ostrożność przy doborze łączników i stosować łączniki przeznaczone do tego rodzaju podłoża (posiadające dopuszczenie do stosowania).

W przypadku podłoży o wątpliwej nośności, w szczególności zbudowanych z materiałów szczelinowych zalecane jest wykonanie prób wrywania łączników.

Łączniki mechaniczne należy osadzać po stwardnieniu kleju.

Istniejący tynk należy traktować jako nienośne podłoże, dlatego wymaganą głębokość kotwienia łączników należy liczyć od poziomu właściwej, nośnej ściany.

5.4. Montaż elewacji systemowych

Montaż elewacji przeprowadzić w oparciu o wytyczne dostawcy systemu i podkonstrukcji , zgodnie z opracowanym przez wykonawcę projektem montażu elewacji uzgodnionym z Projektantem

Uwagi:

- ✓ montaż należy wykonać na systemowej podkonstrukcji aluminiowej z możliwością regulacji płaszczyzny,
- ✓ montaż winien być wykonany przez wyspecjalizowaną firmę mającą doświadczenie w wykonywaniu elewacji z blachy tytan cynk "na rąbek" w zaprojektowanym systemie montażu,
- ✓ należy stosować typ montażu z niewidocznymi elementami montażowymi, Przewidziany dystans montażu zmienny, wg rysunków,
- ✓ należy dołożyć staranności przy wykonywaniu styków, narożników i obróbek paneli,
- ✓ rysunki warsztatowe i podziały uzgadniać z projektantem,
- ✓ montaż paneli należy koordynować z montażem opraw oświetleniowych.

6.0. Kontrola jakości wykonania robót

KONTROLA PODŁOŻA

Sprawdzeniu i ocenie podlegają:

- wygląd powierzchni podłoża, z którego można wywnioskować o jego stopniu zabrudzenia, zniszczenia, stabilności, równości powierzchni, zawilgocenia i chłonności. W przypadkach wątpliwych konieczne jest wykonanie testu nośności podłoża przeprowadzonego wg zaleceń dostawcy systemu ocieplenia,
- odchyłki geometryczne podłoża.

KONTROLA DOSTARCZANYCH NA BUDOWĘ SKŁADNIKÓW SYSTEMU OCIEPLENIA

Kontrola ta polega na sprawdzeniu zgodności dokumentów dopuszczających poszczególne wyroby do obrotu z dokumentem odniesienia. Sprawdzeniu powinna podlegać prawidłowość oznakowania poszczególnych materiałów. Po stwierdzeniu formalnej przydatności wyrobów, należy dokonać sprawdzenia zgodności asortymentowej, jakościowej i ilościowej.

KONTROLA MIĘDZYOPERACYJNA powinna obejmować prawidłowość:

- przygotowanie podłoża (oczyszczenie, zmycie, uzupełnienie ubytków, wzmocnienie, wyrównanie - w zakresie koniecznym)
- przyklejenia płyt termoizolacyjnych,
- osadzenia łączników mechanicznych,
- wykonania (ewentualnego) gruntowania,
- wykonania obróbek blacharskich,
- zamocowania profili, wykonania betonu i okładzin ,
- wykonania (ewentualnego) malowania.

KONTROLA PRZYGOTOWANIA PODŁOŻA polega na sprawdzeniu czy podłoże zostało oczyszczone, zmyte, wyrównane, wzmocnione, czy dokonano uzupełnienia ubytków w zakresie koniecznym.

KONTROLA PRZYKLEJENIA PŁYT TERMOIZOLACYJNYCH polega na sprawdzeniu: równości i ciągłości powierzchni, układu i szerokości spoin.

KONTROLA OSADZENIA ŁĄCZNIKÓW MECHANICZNYCH polega na sprawdzeniu liczby i rozmieszczenia łączników mechanicznych. W przypadku podłoży o wątpliwej nośności, w szczególności zbudowanych z materiałów szczelinowych zalecane jest wykonanie prób wyrywania łączników.

KONTROLA WYKONANIA (EWENTUALNEGO) GRUNTOWANIA polega na sprawdzeniu ciągłości wykonania warstwy gruntowej i jej skuteczności.

KONTROLA WYKONANIA OBRÓBEK BLACHARSKICH polega na: sprawdzeniu zamocowania, spadków i zabezpieczenia blacharki przed negatywnym wpływem dalszych procesów (foliowanie) oraz wysunięcia poza projektowaną płaszczyznę ściany.

KONTROLA WYKONANIA Betonu i OKŁADZIN polega na sprawdzeniu ciągłości, równości i nadania właściwej zgodnej z projektem struktury. Wymagania co do równości powinny być zawarte w umowie pomiędzy wykonawcą a inwestorem. Jeśli w umowie nie ma sprecyzowanych wytycznych co do równości powierzchni oraz krawędzi należy przyjąć:

- odchylenie powierzchni od płaszczyzny nie powinno być większe niż 3mm i w liczbie nie większej niż 3 na całej długości łaty kontrolnej (łata długości 2,0m),
- odchylenia krawędzi od kierunku pionowego nie powinno być większe niż 2mm na 1m i nie więcej niż 30mm na całej wysokości budynku,
- dopuszczalne odchylenia od pionu powierzchni i krawędzi zewnętrznych na całej wysokości kondygnacji – 10mm,
- dopuszczalne odchylenie powierzchni nie większe niż 30mm na całej wysokości budynku,
- odchylenie promieni krzywizny powierzchni faset, wnęk itp. od projektowanego promienia nie powinny być większe niż 7mm.

KONTROLA WYKONANIA (EWENTUALNEGO) MALOWANIA polega na sprawdzeniu ciągłości, jednolitości faktury i barwy, braku miejscowych wypukłości i wklęsłości, oraz widocznych napraw i zaprawek.

OCENA WYGLĄDU ZEWNĘTRZNEGO polega na wizualnej ocenie wykończonej powierzchni ocieplenia. Powinna ona charakteryzować się jednorodnością i niezmiennością barwy i faktury oraz brakiem miejscowych wypukłości i wklęsłości stwierdzanymi wzrokowo przy świetle rozproszonym z odległości >3 m. Nie dopuszcza się oceny w świetle smugowym lub ukierunkowanym, zwłaszcza równoległe lub stycznie do ocenianej powierzchni. Dopuszczalne odchylenie wykończonego lica systemu od płaszczyzny (powierzchni), pionu i poziomu powinno być zgodne z ogólnymi warunkami technicznego robót budowlanych lub z warunkami szczegółowymi zawartymi w umowie.

7.0. Obmiar Robót

Obmiar robót zgodnie z wymaganiami ogólnymi.
Jednostką miary jest 1 m² powierzchni ocieplanej. Do płatności przyjmuje się ilość m² wykonanej i odebranej powierzchni.

8.0. Odbiór Robót

Odbiór robót zgodnie z wymaganiami ogólnymi.
Odbiory należy przeprowadzać dla każdej warstwy osobno, przy czym sporządza się jeden protokół odbioru izolacji po wykonaniu wyprawy tynkarskiej (ewentualnie powłoki malarskiej). W protokole odbioru należy odnotować fakt dokonywania poprawek, określając ich rodzaj i miejsce. Podstawą do odbioru robót ociepleniowych są badania obejmujące:

- sprawdzenie zgodności z Dokumentacją Projektową,
- sprawdzenie materiałów,
- sprawdzenie podłoża,
- sprawdzenie warunków prowadzenia robót,
- sprawdzenie prawidłowości wykonanych robót.

Do odbioru robót Wykonawca zobowiązany jest przedłożyć:

- protokoły badań kontrolnych lub zaświadczenie jakości materiałów,
- protokoły odbiorów częściowych,
- zapisy w Dzienniku Budowy.

9.0. Podstawa Płatności

Podstawa płatności za roboty zgodnie z wymaganiami ogólnymi.
Cena jednostkowa uwzględnia dostarczenie materiałów, przygotowanie (w tym wyrównanie) i oczyszczenie pokrywanej powierzchni, ułożenie poszczególnych warstw zgodnie z niniejszą ST i Dokumentacją Projektową. Cena uwzględnia również zakłady, odpady i ubytki materiałowe oraz oczyszczenie miejsca pracy.
Jednostką miary jest 1 m² ocieplonej powierzchni. Do płatności przyjmuje się ilość m² wykonanej i odebranej powierzchni.

10.0. Przepisy Związane

Zgodnie z wymaganiami ogólnymi.
Dyrektywa Rady Europejskiej 89/106/EWG z dnia 21 grudnia 1988r w sprawie zbliżenia przepisów ustawowych Państw Członkowskich odnoszących się do wyrobów budowlanych.
Ustawa Prawo budowlane z dnia 7 lipca 1994r. Tekst jednolity Dz. U. Nr 207 poz.2016 z 2003 roku z późniejszymi zmianami.

Ustawa z dnia 16 kwietnia 2004r. o wyrobach budowlanych (Dz. U. Nr 92 poz.881 z dnia 30 kwietnia 2004r.)

Rozporządzenie Ministra Infrastruktury z dnia 12 kwietnia 2002 r. w sprawie warunków technicznych jakim powinny odpowiadać budynki i ich usytuowanie, tekst jednolity – aktualizacja z dn.27.05.2004.

ETAG 004 – Wytyczne do Europejskich Aprobat Technicznych – „Złożone systemy izolacji cieplnej z wyprawami tynkarskimi” – Dz. Urz. WEC 212 z 6.09.2002.

ZUAT 15/V.01/1997 – „Tworzywowe łączniki do mocowania termoizolacji” – Zalecenia Udzielania Aprobat Technicznych ITB, Warszawa, Instytut Techniki Budowlanej, 1997 r.

ZUAT 15/V.07/2003 – „Łączniki do mocowania izolacji termicznej uformowanej w płyty” – Zalecenia Udzielania Aprobat Technicznych ITB, Warszawa, Instytut techniki Budowlanej, 2003r.

ZUAT-15/VIII.07/2003 – „Zaprawy klejące i kleje dyspersyjne” – Zalecenia Udzielania Aprobat Technicznych ITB, Warszawa, Instytut Techniki Budowlanej, 2002r.

ETAG 014 – Wytyczne do Europejskich Aprobat Technicznych – „Łączniki tworzywowe do mocowania warstwy izolacyjnej ociepleń ścian zewnętrznych” – Dz. Urz. WEC 212 z 6.09.2002.

PN-EN 13163:2004 Norma pt. „Wyroby do izolacji cieplnej w budownictwie – Wyroby z polistyrenu ekspandowanego (EPS) produkowane fabrycznie – Specyfikacja”.

PN-EN 13162:2002 Norma pt. „Wyroby do izolacji cieplnej w budownictwie. Wyroby z wełny mineralnej (MW) produkowane fabrycznie – Specyfikacja”.

Rozporządzenie Ministra Infrastruktury z dn. 3.07.2003 r., w sprawie szczegółowego zakresu i formy projektu budowlanego.

PN-B-02025: 1999 Norma pt. „Obliczanie sezonowego zapotrzebowania na ciepło do ogrzewania budynków mieszkalnych i zamieszkania zbiorowego”.

PN-EN ISO 6946:1999 Norma pt. „Komponenty budowlane i elementy budynku. Opór cieplny i współczynnik przenikania ciepła. Metoda obliczania”.

PN-70/B-10100 (wyd.3) Roboty tynkowe. Wymagania i badania przy odbiorze.

Rozporządzenie Ministra Infrastruktury z dnia 11 sierpnia 2004 r. w sprawie systemów oceny zgodności, wymagań, jakie powinny spełniać notyfikowane jednostki uczestniczące w ocenie zgodności oraz sposobu oznaczania wyrobów budowlanych oznakowaniem CE (Dz. U. Nr 195, poz.2011).

Rozporządzenie Ministra Infrastruktury z dnia 11 sierpnia 2004 r. w sprawie sposobów deklarowania zgodności wyrobów budowlanych oraz sposobu znakowania ich znakiem budowlanym (Dz. U. Nr 198, poz. 2041).

Rozporządzenie Ministra Infrastruktury w sprawie kontroli wyrobów budowlanych wprowadzanych do obrotu. (Dz. U. z dnia 8 czerwca 2004 r., Nr 130, poz. 1386).

IV.16**SZCZEGÓŁOWA SPECYFIKACJA TECHNICZNA ZAGOSPODAROWANIE TERENU
B.16.00.00.****1. Wstęp****1.1. Przedmiot SST.**

Przedmiotem niniejszej szczegółowej specyfikacji technicznej są wymagania dotyczące wykonania i odbioru robót związanych z zagospodarowaniem terenu i małą architekturą dla rozbudowy kompleksu basenowo-rekreacyjnego Mokotowska Fundacja „Warszawianka – Wodny Park”.

1.2. Zakres stosowania SST.

Szczegółowa specyfikacja techniczna jest stosowana jako dokument przetargowy i kontraktowy przy zlecaniu i realizacji robót wymienionych w pkt. 1.1.

1.3. Zakres robót objętych SST.

Roboty, których dotyczy specyfikacja, obejmują wszystkie czynności umożliwiające i mające na celu wykonanie zagospodarowania terenu i małej architektury.

B.16.01.00 Zagospodarowanie terenu.

B.16.01.02 Zieleń.

B.16.02.00 Mała architektura.

B.16.02.01 Tablice i piktogramy informacyjne.

B.16.02.02 Ławki, kosze.

1.4. Określenia podstawowe.

Określenia podane w niniejszej SST są zgodne z obowiązującymi odpowiednimi normami.

1.5. Ogólne wymagania dotyczące robót.

Wykonawca robót jest odpowiedzialny za jakość ich wykonania oraz za zgodność z dokumentacją projektową, SST i poleceniami Inspektora Nadzoru.

2. Materiały**2.1. Betony, cementy wg SST B.04.00.00**

- C12/15 dla fundamentów pod wiaty, słupki ogrodzenia, ławki, tablice informacyjne i zalewki,
- cement portlandzki „25” do zapraw.

2.2. Prefabrykaty wg SST B.05.00.00

- fundamenty słupów 0,4×0,4×0,8m,
- elementy małej architektury betonowe
- elementy ogrodzenia.

2.3. Piasek do wykonania podsypki pod nawierzchnie placów.

Wg SST B.01.00.00

2.4. Konstrukcje stalowe i aluminiowe zewnętrzne wg SST B.07.00.00 obudową z:

- Płyt z blachy stalowej powlekanej,
- Poliwęglanu wielokomorowego o grubości 16mm.

2.7. Ławki betonowe, siedziska drewniane**2.8. Zieleń**

- sadzonki krzewów i bylin,
- nasiona traw,
- ziemia urodzajna.

Zieleń średnia – krzewy

Wymagania

gleby – żyzne próchnicze, piaszczyste gliniaste,
światło – nasłonecznienie, półcień
odporność na niskie temperatury

Trawa

zastosowanie – trawniki dywanowe
procentowy udział mieszanki – 30
wymagania – gleby urodzajne.

Przy trawnikach dywanowych płaskich należy wysiewać – 25 g/m²,
na skarpach – 30 g/m².

Zastosować 5 cm warstwę ziemi ogrodniczej.

3. Sprzęt

Roboty związane z zagospodarowaniem terenu i małą architekturą mogą być wykonywane ręcznie lub mechanicznie przy użyciu dowolnego typu sprzętu.

4. Transport

Materiały na budowę powinny być przewożone odpowiednimi środkami transportu, żeby uniknąć trwałych odkształceń i dostarczyć materiał w odpowiednim czasie (dotyczy betonów) oraz zgodnie z przepisami BHP i ruchu drogowego.

5. Wykonanie robót

5.1. Roboty przygotowawcze

Roboty związane z zagospodarowaniem terenu należy wykonać po zakończeniu robót torowych i drogowych oraz budowlanych.

5.2. Roboty związane z zagospodarowaniem terenu i małą architekturą

5.2.1. Zagospodarowanie terenu.

5.2.1.2. Zieleń

- wykonanie trawników
- Przekopanie gleby na głębokość 20–25 cm w gruncie kat. III zadarnionym i zagruzowanym w terenie płaskim z rozbiciem brył, zebraniem i złożeniem zanieczyszczeń w przyłaz, zagrabieniem i wymodelowaniem wg zaprojektowanego profilu.
- Ręczne rozścielenie ziemi urodzajnej w terenie płaskim z transportem taczkami i wyrównaniem terenu.
- Ręczne wykonanie w gruncie kat. III trawników dywanowych siewem z wyrównaniem powierzchni, wysianiem nasion, zahakowaniem grabiami oraz ubiciem powierzchni.
- posadzenie krzewów i drzew
- Sadzenie krzewów i drzew na terenie płaskim w gruncie kat. III z wyznaczeniem miejsc, wykonaniem dołków o średnicy i głębokości 50 cm, posadzeniem roślin, zaprawieniem dołków ziemią urodzajną, wykonaniem misek, podlaniem i rozplanowaniem pozostałej ziemi.

5.2.2. Konstrukcje stalowe.

5.2.2.1. Fundamenty

Betonowe, prefabrykowane, z betonu żwirowego B-15. Montaż z wykonanych wykopach, z przygotowaniem podłoża, ustawieniem, zasypaniem gruntem z ubiciem do $I_s = 0,98$.

5.2.2.2. Konstrukcja stalowa

Konstrukcje stalowe, ze stali profilowej, oczyszczonej i zabezpieczonej antykorozyjnie.

- ✓ Każdy element dostarczony na budowę podlega odbiorowi wg SST B.07.00.00.
- ✓ Odbiór konstrukcji oraz ewentualne zalecenia co do sposobu naprawy powstałych uszkodzeń w czasie transportu potwierdza Inżynier wpisem do dziennika budowy.

Montaż polega na scaleniu elementów łącznikami nie wymagającymi zabezpieczenia antykorozyjnego, zamocowaniu w fundamentach oraz pokryciu blachami lub innymi materiałami osłonowymi.

5.2.3. Mała architektura.

Kolorystyka i nazewnictwo wg ustaleń dokumentacji projektowej .

5.2.3.1. Tablice informacyjne

Zamocowane do istniejących konstrukcji łącznikami nie wymagającymi zabezpieczenia antykorozyjnego.

Gotowe, kompletne tablice wykonane fabrycznie wg specyfikacji dostawy oraz dokumentacji projektowej

5.2.4.3. Piktogramy informacyjne

Oznakowanie dróg ewakuacyjnych , elementów wyposażenia p.poż. itp. wykonać z piktogramów fluoroscencyjnych zgodnie z przepisami prawnymi w tym zakresie .

5.2.4.3. Ławki

Ławki w konstrukcji żelbetowej według rysunku w dokumentacji projektowej z podstawą betonową i siedziskiem drewnianym .

6. Kontrola jakości

6.1. Roboty ziemne wg SST B.01.00.00

6.3. Roboty betonowe wg SST B.04.00.00

6.4. Konstrukcja stalowa (elementy zewnętrzne , ogrodzenia itp.) wg zasad podanych w punkcie 5.2.2.

6.6. Zabezpieczenie antykorozyjne wg SST B.13.00.00

1. Obmiar robót

Jednostkami obmiaru są:

B.16.01.00 ZAGOSPODAROWANIE TERENU

B.16.01.02. Zieleń – m² wykonanej zieleni.

B.16.02.00 MAŁA ARCHITEKTURA

B.16.02.01 Tablice i piktogramy – za 1 szt. wykonanych i zamontowanych tablic.

B.16.02.02 ławki , kosze – za 1 szt. wykonanych i zamontowanych elementów.

8. Odbiór robót

Roboty podlegają zasadom odbioru robót zanikających, oraz odbiorowi końcowemu.

9. Podstawa płatności

Płaci się za roboty wykonane w jednostkach podanych w p. 7.

Cena jednostkowa obejmuje wszystkie roboty związane z wykonaniem zagospodarowania terenu wymienione w punkcie 5.0.



IV.17**ZAGOSPODAROWANIE PLACU BUDOWY I MONTAŻ ELEMENTÓW BUDYNKU
SST B 17.00.00****1. Warunki wstępne****Przedmiot opracowania.**

Przedmiotem specyfikacji są wymagania ogólne wykonania i odbioru robót budowlano-montażowych dla rozbudowy kompleksu basenowo-rekreacyjnego Mokotowska Fundacja „Warszawianka – Wodny Park”.

Zakres stosowania.

Szczegółowa specyfikacja techniczna stanowi załącznik do SIWZ i należy ją stosować w zleceniu i wykonaniu robót.

Ogólne wymagania dotyczące robót.

Wykonawca robót jest odpowiedzialny za jakość wykonania robót oraz ich zgodność z dokumentacją projektową, specyfikacją wykonania i odbioru robót oraz poleceniami Inspektora Nadzoru.

Pozostałe ustalenia zgodnie z SST00.00 Wymagania ogólne.

Zgodność robót z dokumentacją techniczną.

Dokumentacja projektowa oraz specyfikacja techniczna oraz dokumenty dodatkowe przekazane przez Inspektora Nadzoru są częścią umowy, a wymagania określone w choćby jednym z nich są obowiązujące dla Wykonawcy tak jakby były zawarte w całej dokumentacji.

Pozostałe ustalenia zgodnie z SST00.00 Wymagania ogólne.

2. Materiały.**Źródła pozyskiwania materiałów.**

Należy stosować materiały zgodnie z szczegółowymi SST dla poszczególnych rodzajów robót. Do utwardzenia placu manewrowego oraz składowego i nawierzchni drogi tymczasowej należy zastosować płyty drogowe betonowe prefabrykowane oraz na podbudowę i wyrównanie kruszywa nienormowane 0-31,5.

Dla wykonania fundamentu żurawia zastosować beton o klasie min. B-25 zgodnie z wymaganiami dla robót betonowych.

Dla wykonania wjazdu do wnętrza fundamentów wykorzystać kruszywa w warstwach jak dla zasypek zgodnie z dokumentacją techniczną i SST.

Inspekcja źródeł pozyskiwania materiałów.

Wykonawca umożliwi Inspektorowi Nadzoru na jego życzenie inspekcję źródła pozyskiwania materiałów w celu sprawdzenia zgodności zastosowanych materiałów z wymogami.

Przechowywanie i składowanie materiałów.

Wykonawca zapewni, aby tymczasowo składowane materiały a w szczególności prefabrykaty, do czasu gdy będą one potrzebne do wykonania robót, były zabezpieczone

przed zanieczyszczeniem, zachowały swoją jakość i właściwości oraz były dostępne do kontroli przez Inspektora Nadzoru na palcu składowym.

Miejsca tymczasowego składowania materiałów będą zlokalizowane w północno-wschodniej części placu budowy na utwardzonym placu składowym w miejscach uzgodnionych z Inspektorem Nadzoru na etapie opracowania przez kierownika budowy planu BIOZ.

3. Sprzęt.

Do wykonania prac montażowych należy zastosować następujący sprzęt:

- żuraw wieżowy.
- dopuszcza się zastosowanie żurawia samochodowego o odpowiednim udźwigu po uzgodnieniu z Inspektorem Nadzoru.
- do prac montażowych końcowych żuraw samochodowy o nośności min 5 t na wysięgu 20 m przy wysokości podnoszenia nad punktem montażu min. 15 m.
- żurawia samochodowego bądź gąsienicowego do układania płyt drogowych o nośności ok. 10 t wraz z ciągnikiem i naczepą do ich transportu w czasie układania i demontażu oraz do transportu płyt z miejsca ich dostawy.
- koparki podsiębiernej z łyżką o pojemności min 0,2m³ do wykonania zasypek w obrębie wjazdu do niecki fundamentowej
- koparko ładowarki kołowej do wykonania prac wyrównawczych oraz wstępnego zagęszczania gruntu w warstwach
- ubijaka mechanicznego o masie ok. 280 kg i penetracji do min. 45 cm dla zagęszczania warstw przy zasypkach.
- innego sprzętu niezbędnego do wykonania prac

Wykonawca jest obowiązany do używania jedynie takiego sprzętu, który nie spowoduje niekorzystnego wpływu na jakość wykonywanych robót. Sprzęt używany do prowadzenia prac powinien co najmniej odpowiadać pod względem wielkości i ilości wskazaniom zawartym w niniejszej SST oraz planie BIOZ i projekcie organizacji robót wykonanym przez Wykonawcę i zaakceptowanym przez Inspektora Nadzoru. Pozostałe ustalenia zgodnie z SST 0.00 Wymagania ogólne.

4. Transport.

Zgodnie z SST00.00 Wymagania ogólne.

5. Wykonanie robót.

5.1. Wykonania dróg dojazdowych i placu składowego, manewrowego oraz ewentualnego placu wstępnego scalania konstrukcji.

Place należy wyznaczyć w sposób nie kolidujący z drogami transportu wewnętrznego.

Place należy utwardzić za pomocą nawierzchni z kamienia naturalnego lub płytami drogowymi. Wielkości i usytuowanie placów Wykonawca uzgodni z Inspektorem Nadzoru. Wielkość placu magazynowego powinna zapewniać niezakłócony montaż konstrukcji, czyli ilość zmagazynowanych materiałów nie powinna powodować przerw w pracy.

Place wstępnego scalania będą niezbędne do scalenia głównych dźwigarów dachowych. Wielkość palcu musi więc zapewnić możliwość jego scalenia i wynosić co najmniej 15x40 m.

W okresie suchym plac może zostać wykonany poprzez wyrównanie gruntu rodzimego. W okresie mokrym należy zadbać o jego odwodnienie.

5.2. Montaż żurawia wieżowego i samochodowego.

Fundament pod żuraw wykonać w poziomie płyty nośnej posadzki w taki sposób, aby powierzchnia górna płyty fundamentu żurawia była tożsama z poziomem górnej powierzchni płyty nośnej przyszłej posadzki.

Kształt rodzaj i wielkość fundamentu Wykonawca ustali z dostawcą dźwigu i Inspektorem nadzoru.

Po wykonaniu montażu dźwig należy poddać odbiorowi przez UDT i inne jednostki zobowiązane na podstawie przepisów szczególnych.

W przypadku wykorzystywania dźwigu na podwoziu samochodowym należy wykonać odpowiednie stanowisko dla jego ustawienia.

Wielkość rodzaj i ewentualne konstrukcje wsporcze dla dźwigu ustali Wykonawca z Dostawcą dźwigu i Inspektorem nadzoru.

Tożsame roboty należy wykonać dla usytuowania każdego ze stanowisk dla dźwigu samochodowego na zewnątrz obiektu.

5.3. Montaż hali

Po wykonaniu elementów żelbetowych wylewanych na mokro należy przystąpić do montażu belek, stropów z elementów prefabrykowanych betonowych.

Po wykonaniu elementów prefabrykowanych należy przystąpić do montażu konstrukcji stalowych dźwigarów dachowych.

6. Kontrola jakości robót .

Zgodnie z SST00.00 Wymagania ogólne .

7. Obmiar robót .

Zgodnie z SST00.00 Wymagania ogólne .

8. Odbiór robót .

Rodzaje odbiorów robót .

Roboty podlegają następującym odbiorom:

- odbiorowi robót zanikających i ulegających zakryciu

Pozostałe roboty zgodnie z SST00.00 Wymagania ogólne .

9. Podstawa płatności

Zgodnie z SST00.00 Wymagania ogólne.



IV.18**SZCZEGÓŁOWA SPECYFIKACJA TECHNICZNA NIECEK BASENOWYCH ZE STALI SZLACHETNEJ****B.18.00.00.****1. Wstęp**Przedmiot SST.

Przedmiotem niniejszej szczegółowej specyfikacji technicznej są wymagania dotyczące wykonania i odbioru robót związanych z rozbudową kompleksu basenowo-rekreacyjnego Mokotowska Fundacja „Warszawianka – Wodny Park”.

Zakres stosowania SST.

Szczegółowa specyfikacja techniczna jest stosowana jako dokument przetargowy i kontraktowy przy zlecaniu i realizacji robót wymienionych w pkt. 1.1.

Material:

Nierdzewna stal szlachetna, materiał ANSI 470 dla podkonstrukcji oraz ANSI 441 laminowane PVC-P dla paneli ściennych i rynny przelewowej .

Grubość materiału:	wymagania minimalne
ściana:	2,0 mm
konstrukcje usztywniające:	2,0 mm
rynna:	1,5 mm
dno- membrana PCW z siatką poliestrową	2,0 mm

Obszary antypoślizgowe

Obszarami antypoślizgowymi są:

wszelkie powierzchnie stref poruszania się na boso o szerokości powyżej 100mm,

- ruszt rynien przelewowych,
- podesty słupków startowych,
- stopnie schodów i drabinek,
- dna niecek basenów do nauki pływania, wielofunkcyjnych oraz pozostałych o głębokości wody do 2,20m,
- pokrywa kanałów dennych oraz ssawnych przy głębokości wody do 2,20m,
- ściany szczytowe basenów sportowych.

Zachowane są własności antypoślizgowe, wymagane wg PN-EN 13451-1. Niecki muszą spełniać wymagania odporności na ślizganie dla klasy oceny 24°. Antypoślizgowe wyłoczenia powierzchniowe podłóg, drabinek, schodów, ścian szczytowych basenów sportowych itp. Będą realizowane jednakowo pod względem wzoru i wykonania.

Normy, wytyczne, ustawy

Realizacja przewidzianych w zakresie projektu robót montażowych do wykonania musi spełniać wszystkie normy i przepisy prawa, a w szczególności:

PN-EN 13451-1 - Wyposażenie basenów pływackich. Część 1: Ogólne wymagania bezpieczeństwa i metody badań.

PN-EN 13451-2 - Wyposażenie basenów pływackich - Część 2: Dodatkowe szczegółowe wymagania bezpieczeństwa i metody badań drabin, schodów drabinowych i poręczy,

PN-EN 13451-3 - Wyposażenie basenów pływackich – Część 3: Dodatkowe szczegółowe wymagania bezpieczeństwa i metody badań urządzeń basenowych przeznaczonych do wymiany wody,

[PN-EN 13451-4](#) - Wyposażenie basenów pływackich – Część 4: Dodatkowe szczegółowe wymagania bezpieczeństwa i metody badań słupków startowych,

[PN-EN 13451-5](#) - Wyposażenie basenów pływakich – Część 5: Dodatkowe szczegółowe wymagania bezpieczeństwa i metody badań lin torowych,
[PN-EN 13451-6](#) - Wyposażenie basenów pływakich -- Część 6: Dodatkowe szczegółowe wymagania bezpieczeństwa i metody badań płyt nawrotowych,
[PN-EN 13451-8](#) - Wyposażenie basenów pływakich – Część 8: Dodatkowe szczegółowe wymagania bezpieczeństwa i metody badań właściwości rekreacyjnych wody,
DIN 51097 – Wymagania w zakresie – „Antypoślizgowe wykładziny podłogowe”
WYMAGANIA SANITARNO-HIGIENICZNE DLA KRYTYCH PŁYWAŁNI – opracowanie: mgr inż. Czesław Sokołowski, oparte na EN-19643,
Rozporządzenia Rady Ministrów z dn. 06.05.1997 w sprawie określenia bezpieczeństwa osób przebywających w górach, pływakich, kąpiących się i uprawiających sporty wodne. (Dz. U. 57 poz. 358).
Przepisy dotyczące bezpieczeństwa i higieny pływalni krytych i otwartych
PKWiU 28.11.23-62.60 – Konstrukcje stalowe
PN-EN 10088-2 stale nierdzewne - techniczne warunki dostaw
PN-EN 1090-1 Wykonanie konstrukcji stalowych i aluminiowych -- Część 1: Zasady oceny zgodności elementów konstrukcyjnych
PN-EN 1090-2 Wykonanie konstrukcji stalowych i aluminiowych -- Część 2: Wymagania techniczne dotyczące konstrukcji stalowych
Dyrektywa Rady Europy z dnia 21 grudnia 1988 r. w sprawie zbliżenia przepisów ustawowych, wykonawczych i administracyjnych Państw Członkowskich odnoszących się do wyrobów budowlanych (89/106/EWG)

Szczelność:

Całą konstrukcję poddać kontroli szczelności metodą penetracyjną.

Wymiary:

Wymiary długościowe należy sprawdzić i potwierdzić protokołem z pomiarów wykonanych przez niezależnego geodety uprawnionego. Tolerancje wymiarowe +/- 1 cm dla wymiarów wszystkich elementów niecek .

Niwelacja krawędzi przelewowej:

Krawędź przelewowa na całym obwodzie wykonać w tolerancji +/- 2mm. Utrzymanie tolerancji należy potwierdzić protokołem z pomiaru wykonanego przez niezależnego od producenta niecek geodety uprawnionego.

Dokumenty:

Do odbioru przekazać instrukcję obsługi i dokumentację basenu (rysunki powykonawcze, ew. plany inspekcji, atesty, wymagane certyfikaty, oświadczenie producenta),

Do obowiązków Wykonawcy należy uzyskanie homologacji dla niecki w Polskim Związku Pływackim.

W związku z powyższym przed przystąpieniem do wykonywania niecki należy uzgodnić ją w PZP w Komisji ds inwestycji i urzędzeń sportowych i dopiero po uzyskaniu wszystkich wymaganych dokumentów przystąpić do jej realizacji.

Zakotwienie

Zakotwienie elementów konstrukcyjnych ze stali szlachetnej do konstrukcji żelbetowej płyty dennej j wykonać na stałe za pomocą kotew rozprężnych lub w razie konieczności wklejanych, przy czym należy pamiętać o przygotowaniu we właściwym czasie ewentualnych elementów wbudowanych. Wszystkie elementy złączne ze stali nierdzewnej gat. A4.

Sprzęt:

Podczas szkolenia przekazać obsłudze basenu skrzynkę serwisową zawierającą: zestaw do pomiaru zawartości chloru w celu umożliwienia regularnej kontroli koncentracji chloru w wodzie basenowej, oraz podstawowe materiały i narzędzia niezbędne do prawidłowego wykonywania czynności konserwacyjnych. Ponadto przekazać obsłudze narzędzie ułatwiające demontaż i montaż pokryw kanałów dennych.

Przesyłanie wzorów, analiza porównawcza, równoważność produktów,

Wymienione poniżej wzory są odniesieniem dla wymaganego standardu wykonania podstawowych elementów konstrukcji i wyposażenia niecek:

- Powierzchnia antypoślizgowa dna, , wym. próbki– 20 x 28 cm
 - Ruszt rynny przelewowej o powierzchni antypoślizgowej – dł. próbki 50 cm
- W przypadku oceny równoważności z projektem ofertowanego systemu niecek basenowych , wymaga się przedłożenia wymienionego powyżej kompletu próbek oraz udostępnienia szczegółowych kart technicznych każdorazowo u inwestora bądź jego prawomocnego przedstawiciela w celu wykonania analizy porównawczej. Obliczenia statyczno-wytrzymałościowe ścian niecki należy przedłożyć każdorazowo u inwestora bądź jego prawomocnego przedstawiciela celem weryfikacji poprawności zastosowanych rozwiązań konstrukcyjnych.

Jeżeli dokumentacja projektowa lub specyfikacja techniczna wykonania i odbioru robót zawiera w odniesieniu do niektórych materiałów i urządzeń znaki towarowe lub pochodzenie, Zamawiający zgodnie z art. 29 ust. 3 ustawy Pzp, dopuszcza stosowanie „produktów” równoważnych. Wszelkie wymienione w specyfikacji „produkty” pochodzące od konkretnych producentów, określają minimalne parametry jakościowe i cechy użytkowe, jakim muszą odpowiadać towary, aby spełnić wymagania stawiane przez Zamawiającego i stanowią wyłącznie wzorzec jakościowy przedmiotu zamówienia. Poprzez zapis dot. minimalnych wymagań parametrów jakościowych, Zamawiający rozumie wymagania towarów zawarte w ogólnie dostępnych źródłach, katalogach, stronach internetowych producentów. Operowanie przykładowymi nazwami producenta, ma jedynie na celu doprecyzowanie poziomu oczekiwań Zamawiającego w stosunku do określonego rozwiązania. Tak więc postępowanie się nazwami producentów / produktów ma wyłącznie charakter przykładowy. Zamawiający, przy opisie przedmiotu zamówienia, wskazując oznaczenie konkretnego producenta (dostawcy) lub konkretny produkt, dopuszcza jednocześnie produkty równoważne o parametrach jakościowych i cechach użytkowych, co najmniej na poziomie parametrów wskazanego produktu, uznając tym samym każdy produkt o wskazanych parametrach lub lepszych. W takiej sytuacji Zamawiający wymaga złożenia stosownych dokumentów, uwiarygodniających te materiały lub urządzenia. Będą one podległy ocenie Zamawiającego oraz autora dokumentacji projektowej, który sporządzi stosowną opinię. Opinia ta będzie podstawą do podjęcia przez Zamawiającego decyzji o akceptacji „produktów równoważnych” lub odrzuceniu oferty z powodu ich „nierównoważności”.

Decyzja o zaakceptowaniu bądź odrzuceniu producenta równoważnego musi zapaść w formie pisemnej przed podjęciem zobowiązań umownych z proponowanym producentem niecek basenowych

I. Roboty montażowo-budowlane przy realizacji basenów**Uwagi ogólne**

Poniższe roboty dotyczą montażu basenów, gdzie wszystkie powierzchnie mające bezpośredni kontakt z wodą, konstrukcja wsporcza (statyczne usztywnienie i

podparcie), jak i pozostałe elementy konstrukcji w wykonywane są ze stali szlachetnej

Konstrukcja składa się ze ścian bocznych przenoszących obciążenia statyczne, podpartych na górze i na dole (patrz też zakotwienie bocznych ścian) i dna ukształtowanego jako swobodna powierzchnia.

Grupy konstrukcyjne, składające się na grupy robót, basenu to:

1. niecka basenu
2. elementy wbudowane basenu
3. hydraulika basenu
4. osprzęt basenu
5. szczegółowe wyposażenie instalacyjne i rekreacyjne

Wymagania odnośnie grup konstrukcyjnych

Szczelna konstrukcja basenu powstaje w wyniku montażu grup konstrukcyjnych 01-03 za pomocą spawania łukowego w osłonie gazów ochronnych.

Obrzeże basenu, które jako element budowlany mieści się pomiędzy plażą a powierzchnią wody stanowi istotną część konstrukcyjną, jako miejsce przejściowe pomiędzy obszarami pełniącymi różne funkcje, a także różnymi materiałami i ma do spełnienia następujące zadania:

- odprowadzanie przelewającej się wody (funkcja przelewu górnego) w trakcie normalnego użytkowania basenu (czynna technologia uzdatniania wody),
- zamocowanie różnych elementów wbudowanych,
- połączenie niecki z plażą poprzez wyprofilowanie zewnętrznej krawędzi obrzeża niecki

Przekazanie projektów

Kompletną dokumentację projektową należy przekazać uprawnionemu przedstawicielowi inwestora w wymaganej ilości do aprobaty/dopuszczenia, każdorazowo przed rozpoczęciem realizacji robót.

Dostawa i montaż

Dostarczyć i fachowo zmontować wszystkie części basenu w zakresie ujętym w projekcie włącznie z dostawą do określonego miejsca przeznaczenia, rozładunkiem i osadzeniem (transportowe urządzenia pomocnicze, np. użycie żurawia). Zorganizować personel montażowy włącznie z pomocnikami i wszystkimi urządzeniami niezbędnymi do wykonania robót związanych z obróbką blachy i robót spawalniczych.

Zakotwienie

Zakotwienie elementów konstrukcyjnych ze stali szlachetnej do konstrukcji budowlanej wykonać na stałe za pomocą kotew rozprężnych ze stali nierdzewnej gat. A4 lub w razie konieczności wklejanych, przy czym należy pamiętać o przygotowaniu we właściwym czasie ewentualnych elementów wbudowanych.

Roboty towarzyszące wykonywane przez prowadzącego budowę

- Przygotowanie we właściwym czasie planów inwentaryzacyjnych lub danych pomiarowych w celu poprawnego sporządzenia dokumentacji wykonawczej basenu.
- Sprawdzenie pod względem statycznym nośności gruntu, odpowiednio do wybranego wariantu posadowienia niecki basenu.
- Osadzenie przygotowanych przez dostawcę basenu elementów wbudowanych ze stali szlachetnej, jak marki, przepusty w obiektach betonowych itp.

- Wykonanie wymaganego otworowania w ścianach lub wycięć w ławach fundamentowych.
- Wykonanie okablowania i włączenie do instalacji elektrycznej wymagających tego elementów wyposażenia niecek,
- Wykonanie żelbetowej płyty dennej oraz wykonanie górnej warstwy z wylewki betonowej lub warstwy wyrównawczej z zapraw zatartej na gładko, tącznie z odwonieniem.
- Ewentualne wykonanie izolacji termicznej niecek w uzgodnieniu z ich producentem.
- Wykonanie piezometru pozwalającego stale monitorować poziom wód gruntowych w okolicy niecek basenowych na etapie eksploatacji obiektu.

Wykonanie ścian niecki basenu.

Ściany niecki basenu z gładkiej blachy usztywnić tak, aby przejęły parcie wody/gruntu względnie występujące obciążenia pionowe. Ma to być konstrukcja sztywna przenosząca wszystkie obciążenia w miejsca kotwienia do konstrukcji żelbetowej.

Ściany niecki przeznaczone do przyłączenia rynny przelewowej wykonać z krawędzią przelewową o szerokości zgodnej z projektem, nachyloną do wnętrza niecki. Ma ona służyć jako przelew do stałego i równomiernego odprowadzania wody powierzchniowej z niecki do rynny przelewowej. Odchylenie krawędzi przelewowej od poziomu na całym obwodzie niecki basenu nie może przekraczać ± 2 mm.

Ściany niecki bez przyłączenia rynny przelewowej zakończyć zgodnie z dokumentacją techniczną.

Połączenia narożne wykonać pod kątem nie mniejszym jak 90° i promieniu nie mniejszym jak 25 mm.

Wykonanie rynny przelewowej.

Rynny przelewowe zewnętrzne (fińskie, ewentualnie typu Wiesbaden; wg załączonych rysunków):

Dobrać odpowiednią głębokość i ukształtowanie rynien przelewowych w celu zapewnienia równomiernego rozptywu wody wewnątrz rynny do otworów wylotowych w taki sposób, aby zapobiec zalaniu zewnętrznego otoczenia niecki. Prowadzenie wody od krawędzi przelewu do rynny przelewowej musi być stałe i równomierne. W celu prawidłowego odprowadzania wody (strumienia szerokiego i wąskiego) do otworów wylotowych w narożach rynny przelewowej typu fińskiego umieścić płyty kierujące (kierownice). Głębokość rynny oraz kształt i ilość wylotów dobrać na drodze obliczeń hydraulicznych odpowiednio do wielkości odprowadzanego strumienia wody.

Wykonanie zakotwienia ściany bocznej.

Panele ścian niecki są usztywnione w zakładzie prefabrykacji żebrami. Dodatkowe kotwienia wykonać jako systemowe za pomocą przypór kotwionych do płyty dennej.

Dolne zakotwienie przeciwko działaniu sił poziomych naporu hydrostatycznego, bądź względnie parcia gruntu zrealizować poprzez montaż profili usztywniających do elementu pośredniego zakotwionego do fundamentu.

Obciążenia górne są przenoszone za pomocą podpór ukośnych względnie prostopadłych do fundamentu (płyta fundamentowa – wykonanie według załączonych przekrojów) względnie górne kotwienie zrealizować do przygotowanej uprzednio istniejącej konstrukcji żelbetowej.

Wykonanie dna niecki basenu.

Podział konstrukcji płyty dna wykonać poprzez szczeliny dylatacyjne zgodnie z wymaganiami SST dla robót betonarskich.

Na dnie należy wykonać antypoślizgową membranę z folii PCW układanej na piance o łącznej grubości min 10 mm.

1. Parametry techniczne dotyczące elementów wbudowanych niecki basenowej:

Wykonanie schodów niecki basenu.

Schody niecki do poziomu lustra wody wykonać, jako zamkniętą ze wszystkich stron konstrukcję spawaną zgodnie z wymaganiami statycznymi. Wysokość pomiędzy poszczególnymi stopniami musi być równa, stopień najwyższy musi znajdować się na wysokości max 17mm pod lustrem wody. Stopnie należy wykonać, jako bezpieczne przy stąpieniu antypoślizgowe powierzchnie płaskie. Usztywnić je tak, aby nie mogły się odkształcać w sposób trwały. Przednie krawędzie stopni trwale oznaczyć poprzez trawienie elektrochemicznie na kolor RAL5011, dopuszczalnie RAL5008 w formie pasów o szerokości 5cm w płaszczyźnie pionowej oraz 5cm w płaszczyźnie poziomej wzdłuż krawędzi stopni. Schody z więcej niż dwoma stopniami wyposażać w co najmniej jedną poręcz. Na schodach o szerokości większej niż 1,5 m zastosować co najmniej 2 poręcze. Poręcze od strony ściany bocznej niecki basenowej należy wykonać z zabezpieczeniem bocznym. Poręcze należy wykonać z materiału zgodnego z materiałem danej niecki. W celu podniesienia odporności na agresywne środowisko basenowe wszystkie poręcze w basenach krytych wykończyć powierzchniowo poprzez elektropolerowanie.

Przekrój poręczy: średnica $\varnothing 40\text{mm}$

2. Parametry techniczne dotyczące osprzętu niecki basenowej ze stali nierdzewnej:

Wykonanie rusztu rynien przelewowych

Szczelble rusztu dobrać zgodnie z wymaganiami hydraulicznymi i statycznymi. Cała konstrukcja z zapasem musi przejąć obciążenia pionowe osób po nich stąpających. Ruszt musi być odporny na działanie temperatur, wody basenowej i promieniowania UV. Szczelble rusztu od strony wierzchu mają mieć powierzchnię antypoślizgową wg wymagań normy PN-EN 13451 (spełnienie klasy oceny 24°). Należy je rozmieścić prostopadłe do osi rynny przelewowej. Szczelble powinny być modułowo łączone na wcisk oraz stabilizowane poprzez skręcenie. Na dostawcę niecki narzuca się obowiązek przedłożenia świadectwa kontroli właściwości antypoślizgowych potwierdzającego pozytywny wynik badania antypoślizgowości rusztów rynny przelewowej wg PN-EN 13451-1:2012 (spełnienie klasy oceny 24°) oraz DIN 51097 (spełnienie wymagań w obszarze zastosowań C), dla udokumentowania spełniania przez niego zasadniczych wymagań.

Materiał rusztu: polipropylen (PP) lub PCW łącznie ze wszystkimi wykończeniami naroży, niezależnie od kąta rozwarcia ścian niecki.

Wykonanie tabliczek z oznakowaniem niecki basenu

Tabliczki z tworzywa sztucznego wykonać jako piktogram. Oznaczenie w formie grawerowanego w górnej warstwie piktogramu plus grawerowany wiersz informujący o głębokości wody, wielkość pisma ok. 45mm. Tabliczka z zaokrąglonymi narożnikami, mocowana przez cztery otwory mocujące specjalnymi śrubami grzybkowymi (płaskie okrągłe) do rusztu rynny przelewowej w taki sposób, aby uniknąć niebezpiecznego wystawiania tabliczek ponad wierzch rusztu.

Wielkość tablicy: ok. 150 x 150 mm

3. Parametry techniczne dotyczące szczegółowego wyposażenia instalacyjnego niecek basenowych ze stali nierdzewnej:

Opisy dotyczące wykonania technicznego wyposażenia instalacyjnego są zawarte w dokumentacji architektonicznej. Materiały wyposażenia muszą spełniać wymagania jak dla składu solanki określonej w dokumentacji projektowej

II. Minimalne wymagania dotyczące równoważności w zakresie niecek basenowych ze stali nierdzewnej.

Dokumentacja projektowa określa wymagania formalne oraz konkretne technologie a także konkretne urządzenia i materiały producenta niecek basenowych.

Oznacza to, że mogą być zrealizowane jedynie technologie, urządzenia i materiały o nie niższym standardzie i nie gorszych parametrach technicznych niż określone w dokumentacji a w szczególności posiadające:

- Nie niższą jakość, estetykę i parametry eksploatacyjne,
- Wymiary gabarytowe nie powodujące zmian w dokumentacji, zwłaszcza budowlano-konstrukcyjnej obiektu,
- Nie gorsze szczegółowe rozwiązania techniczne podnoszące komfort eksploatacji,
- Nie gorsze szczegółowe rozwiązania techniczne gwarantujące wymaganą cyrkulację wody basenowej,
- Nie gorsze szczegółowe rozwiązania techniczne gwarantujące wysokie bezpieczeństwo użytkowania niecek basenowych,
- Nie gorsze szczegółowe rozwiązania materiałowe zapewniające wysoką odporność na oddziaływanie środowiska basenowego,
- Nie gorsze parametry obróbki wykończeniowej powierzchni,
- Nie niższą żywotność w użytkowaniu,
- Nie gorszą gwarancję i rękojmię,
- Gwarancję dostaw części zużywających się i zamiennych nie krótszą niż 10 lat.
- Przynajmniej taki zestaw certyfikatów wystawionych na producenta niecek potwierdzających spełnienie istotnych wymagań norm związanych jak wyszczególniony w opisie technicznym produktu.

Zmiana technologii na równoważną wiąże się z udokumentowaniem przez Wykonawcę jej równoważności z zaprojektowaną oraz wymaga uzyskania akceptacji projektanta niecek basenowych. Do zatwierdzenia produktu równoważnego oprócz przedłożenia wymaganych dokumentów wymagana jest analiza porównawcza oraz wykonanie dokumentacji warsztatowej i przedstawienie jej do akceptacji zespołowi autorskiemu.

Dokumentacja projektowa zawiera część opisową, specyfikacje techniczne, część rysunkową oraz przedmiary kosztorysowe.

W każdym przypadku zaistnienia rozbieżności pomiędzy projektem wykonawczym i przedmiarami kosztorysowymi nadrzędne jest to co stanowi projekt wykonawczy. Dostawca niecek w ofercie na wykonawstwo inwestycji ma ująć wszystkie koszty:

- dostawy i montażu niecek basenowych z wyspecyfikowanym wyposażeniem wraz ze wszystkimi robotami montażowymi (ślusarskimi i spawalniczymi) oraz wszystkimi kosztami, które są bezpośrednio lub pośrednio z nimi związanymi,
- odbiorów technicznych przejściowych i końcowych wraz z wszystkimi czynnościami i kosztami z tymi odbiorami związanymi,
- przekazania do użytkowania wraz z niezbędnymi szkoleniami oraz instruktażami i wszystkimi kosztami związanymi.

Ponadto oferent w ofercie o wykonawstwo ma obowiązek ująć także koszty, które wynikają ze wszystkich przywołanych w dokumentacji wymagań technicznych wykonania i odbioru robót budowlano – montażowych jak też koszty, które wynikają z obowiązujących przepisów prawa budowlanego, państwowych i lokalnych przepisów administracyjnych a także wynikające z dobrej praktyki wykonawcy.

Szczegółowy zakres wymagań dotyczących wykonawców inwestycji określi dodatkowo „Specyfikacja istotnych warunków zamówienia”, która będzie obowiązywała w przetargu ogłoszonym przez Inwestora.

III. Wymagania techniczne dotyczące ograniczenia agresywnego oddziaływania otoczenia na zewnętrzne elementy niecki.

Wszystkie materiały stykające się z zewnętrznymi elementami niecki muszą być zatwierdzone przez dostawcę niecek basenowych każdorazowo przed ich zastosowaniem.

W przypadku niecek montowanych w układzie z podbaseniem, w celu ograniczenia oddziaływania agresywnych oparów wody basenowej należy bezwzględnie zastosować w pomieszczeniach technicznych wokół niecek następujące rozwiązania:

- zbiorniki wyrównawcze, szczelnie zamknięte, z instalacją odpowietrzania wyprowadzoną na zewnątrz budynku,
- wszelkie odwodnienia i kanały ściekowe odprowadzające zużytą wodę basenową do kanalizacji możliwie szczelnie zamknięte a kratki ściekowe o możliwie małej powierzchni, w rozwiązaniu ograniczającym parowanie, maksymalnie oddalone od elementów basenu ze stali szlachetnej,
- unikać lokalizacji kanałów wentylacyjnych odprowadzających zużyte powietrze z hali basenowej w bezpośrednim sąsiedztwie niecek w podbaseniu,
- wymagana jest wentylacja mechaniczna pomieszczenia technicznego wokół niecek, wymuszona, nawiewno-wywiewna, stale działająca o wydajności 2 w/h (zalecany odzysk ciepła).
- Wszelkie przejścia z pomieszczenia technicznego wokół niecek do innych pomieszczeń technicznych muszą być zamykane w sposób szczelny (zalecane stosowanie drzwi z mechanizmem samozamykającym).

IV.18**SZCZEGÓŁOWA SPECYFIKACJA TECHNICZNA NIECEK BASENOWYCH ZE STALI NIERDZEWNEJ****B.18a.00.00.****I. Budowa systemowych niecek basenowych ze stali szlachetnej CrNi****Materialy**

Materiały i elementy konstrukcyjne niecek basenowych wykonać w całości ze stali szlachetnej nierdzewnej zgodnie z PN-EN 10088 część 2.

Powierzchnia

Powierzchnie widoczne wykonać z walcówki o gładkiej jasnej powierzchni (gołej) 2B wg PN-EN 10088-2. W miejscach, w których jest to wymagane, należy wykonać powierzchnię szlifowaną ziarnem nie mniejszym jak 400. Spoiny pozostają bez obróbki mechanicznej. W miejscach, w których jest to wymagane, spoiny czotowe należy wygładzić przez szlifowanie. Pozostałe spoiny obrobić przez szczerkowanie oraz trawienie chemiczne. W obszarze krawędzi przelewowej basenu wszystkie spoiny od strony wody należy wygładzić przez szlifowanie.

Na wewnętrznej powierzchni niecek niedopuszczalne jest stosowanie powłok PCW oraz okładzin foliowych lub ceramicznych.

Wykonanie robót spawalniczych

Połączenia spawane wykonać się w zakresie stosowanych dodatków spawalniczych, fachowej obróbki wstępnej materiałów, jak również fachowego przeprowadzania procesu spawania zgodnie z PN-EN ISO 3834-2, PN-EN 287 część 1 (PN-EN ISO 9606-1). Zakład produkcyjny musi dysponować własnym technologiem spawania z dyplomem Europejskiego Inżyniera Spawalnictwa, oraz uprawnionymi spawaczami dla uwzględnianych robót, certyfikatem zgodności z wymaganiami jakości dotyczącymi spawania materiałów metalowych wg PN-EN ISO 3834-2 wystawionym przez niezależną instytucję certyfikującą jak również poświadczenie instytucji szkoleniowo badawczej w zakresie techniki spawalniczej w kwestii kwalifikacji producenta niecek ze stali nierdzewnej dotyczących spawania konstrukcji stalowych zgodnie z PN-EN 1090-2. Na dostawcę niecki narzuca się obowiązek przedłożenia certyfikatu zgodności z wymaganiami jakości dotyczącymi spawania materiałów metalowych wg PN-EN ISO 3834-2, wydany przez niezależną, akredytowaną jednostkę certyfikującą, dla udokumentowania spełniania przez niego zasadniczych wymagań oraz certyfikat Instytutu Spawalnictwa w zakresie techniki spawalniczej kwalifikujący producenta niecek ze stali nierdzewnej do spawania konstrukcji ze stali szlachetnej CrNi zgodnie z PN-EN 1090-2, klasa EXC2.

Niecki basenów i elementy konstrukcyjne

Spoiny wykonać zgodnie z PN-EN ISO 25817, PN-EN ISO 15607, PN-EN ISO 15609, PN-EN ISO 15614, PN-EN ISO 15610, PN-EN ISO 14343 i PN-EN ISO 14175 jako spawane łukowo w osłonie gazów ochronnych (argon) przy ustalonych parametrach spawania. Wszelkie połączenia śrubowe wykonać przy zastosowaniu elementów złącznych ze stali nierdzewnej w gatunku A4. Zakład produkcyjny, w którym wytwarzane są konstrukcje modułów niecek musi posiadać certyfikat Zakładowej Kontroli Produkcji wg wymagań norm z serii PN-EN 1090. Brak przetopu spoiny w grani, jak również karby są niedopuszczalne. Wszystkie spoiny są wykonywane z osłoną grani wg wymagań normy. Jako materiał dodatkowy stosować dodatek spawalniczy tego samego rodzaju.

Spawanie rur

Jednostronne spawanie rurociągów przeprowadzać z odpowiednią osłoną grani.

Przestrzega się przy tym następujących norm:

- PN-EN ISO 9692-1

- PN-EN ISO 25817
- PN-EN ISO 14175
- PN-EN ISO 14343

Spoiny połączeń rura/rura, rura/zawinięcie obwodowe obrzeża wykonać jako przetopioną spoinę czołową z osłoną grani.

Obszary antypoślizgowe

Obszarami antypoślizgowymi są:

- wszelkie powierzchnie stref poruszania się na bosą o szerokości powyżej 100mm,
- ruszt rynien przelewowych,
- stopnie schodów,
- dno niecki basenu o głębokości wody do 1,35m,
- pokrywa kanałów dennych przy głębokości wody do 1,35m.

Zachowane są własności antypoślizgowe, wymagane wg PN-EN 13451-1. Producent niecek musi przedstawić świadectwa badań właściwości antypoślizgowych dla wymienionych wyżej obszarów, które potwierdzają spełnienie wymagań odporności na ślizganie dla klasy oceny 24°. Antypoślizgowe wytłoczenia powierzchniowe podłóg, schodów, pokryw kanałów dennych itp. są realizowane jednakowo pod względem wzoru i wykonania. Średnica tłoczonej wypustki wynosi 10mm, rozstaw prostokątny, odległość osiowa 20mm w obu kierunkach, wysokość wytłoczenia min 1,5 mm. Z powodu ryzyka wystąpienia naprężeń powodujących odkształcenia powierzchni blach jak i osłabienia własności antykorozyjnych, niedopuszczalne jest uzyskiwanie powierzchni antypoślizgowych przez piaskowanie oraz nanoszenie dodatkowych powłok. Na dostawcę niecki narzuca się obowiązek przedłożenia: świadectwa kontroli właściwości antypoślizgowych blach tłoczonych powierzchniowo o grubościach odpowiednio wg zastosowania: 1,5mm, 2mm, 2,5mm, wg wymagań PN-EN 13451-1 potwierdzające spełnienie najwyższej klasy oceny 24°, wystawione przez akredytowaną jednostkę certyfikującą, oraz świadectwa kontroli właściwości antypoślizgowych blach tłoczonych powierzchniowo o grubościach odpowiednio wg zastosowania: 1,5mm, 2mm, 2,5mm, wg DIN 51097 potwierdzających spełnienie wymagań w obszarze zastosowań C, wystawione przez akredytowaną jednostkę certyfikującą, dla udokumentowania spełniania przez niego zasadniczych wymagań.

Wykonanie barwienia.

Wszelkie oznaczenia w nieccenp. na krawędziach schodów i innych elementach wykonać metodą trawienia elektrochemicznego na kolor RAL5011, dopuszczalnie RAL5008, bezpośrednio na powierzchni barwionych elementów lub metodą powlekania termicznego winylem. Nie dopuszcza się oznaczenia ww. elementów wyposażenia niecek innymi metodami. Ze względu na wymagania najwyższą jakość i trwałość barwienia należy wykonać w warunkach warsztatowych.

Normy, wytyczne, ustawy

Realizacja przewidzianych w zakresie projektu robót montażowych do wykonania musi spełniać wszystkie normy i przepisy prawa, a w szczególności:

- PN-EN 13451-1 - Wyposażenie basenów pływakich. Część 1: Ogólne wymagania bezpieczeństwa i metody badań;
- PN-EN 13451-2 - Wyposażenie basenów pływakich - Część 2: Dodatkowe szczegółowe wymagania bezpieczeństwa i metody badań drabin, schodów drabinowych i poręczy;
- PN-EN 13451-3+A2 - Wyposażenie basenów pływakich – Część 3: Dodatkowe szczegółowe wymagania bezpieczeństwa i metody badań urządzeń basenowych przeznaczonych do wymiany wody;
- PN-EN 13451-8 - Wyposażenie basenów pływakich – Część 8: Dodatkowe szczegółowe wymagania bezpieczeństwa i metody badań właściwości rekreacyjnych wody,

- PN-EN 15288-1+A1 – Baseny pływakie – Część 1: Wymagania bezpieczeństwa dotyczące projektowania,
- DIN 51097 – Wymagania w zakresie – „Antypoślizgowe wykładziny podłogowe”
- WYMAGANIA SANITARNO-HIGIENICZNE DLA KRYTYCH PŁYWALNI – opracowanie: mgr inż. Czesław Sokołowski, oparte na DIN 19643,
- Rozporządzenia Rady Ministrów z dn. 06.05.1997 w sprawie określenia bezpieczeństwa osób przebywających w górach, pływakich, kąpiących się i uprawiających sporty wodne. (Dz. U. 57 poz. 358).
- PN-EN 10088-2 Stale odporne na korozję -- Część 2: Warunki techniczne dostawy blach cienkich/grubych i taśm ze stali nierdzewnych ogólnego przeznaczenia
- PN-EN 1090-1 Wykonanie konstrukcji stalowych i aluminiowych -- Część 1: Zasady oceny zgodności elementów konstrukcyjnych
- PN-EN 1090-2 Wykonanie konstrukcji stalowych i aluminiowych -- Część 2: Wymagania techniczne dotyczące konstrukcji stalowych
- PN-EN ISO 13920 Tolerancje ogólne dotyczące konstrukcji spawanych
- Dyrektywa Rady Europy z dnia 21 grudnia 1988 r. w sprawie zbliżenia przepisów ustawowych, wykonawczych i administracyjnych Państw Członkowskich odnoszących się do wyrobów budowlanych (89/106/EWG) zmieniona dyrektywą 93/68/EWG i rozporządzeniami nr: 1882/2003, 305/2011, 568/2014, 574/2014
- Dyrektywa (UE) nr 305/2011 Parlamentu Europejskiego i Rady z dnia 9 marca 2011r - dyrektywa o wyrobach budowlanych)

Potwierdzenie spełnienia istotnych wymagań

Producent niecek basenowych na potwierdzenie, że oferowane przez niego dostawy i roboty budowlane w zakresie realizacji niecek basenowych ze stali nierdzewnej odpowiadają wymaganiom określonym w powyższych normach, wytycznych i ustawach powinien dysponować wszystkimi ujętymi w specyfikacji dokumentami producenta wyposażenia oraz konstrukcji niecek basenowych oraz:

- Atest Higieniczny Państwowego Zakładu Higieny w Warszawie dla niecek ze stali nierdzewnej basenów kąpielowych i solankowych,
- Atest Higieniczny Państwowego Zakładu Higieny w Warszawie dla wyposażenia niecek basenów ze stali nierdzewnej jak zjeżdżalnie, słupki, pasy torów pływackich trawione elektrochemicznie, fontanny, wodospady, krzesetka i wejścia dla niepełnosprawnych,
- Certyfikat akredytowanej jednostki certyfikującej potwierdzający zgodność zakładowej kontroli produkcji na podstawie dyrektywy (UE) nr 305/2011 Parlamentu Europejskiego i Rady w zakresie nośnych elementów i zestawów konstrukcyjnych do stalowych konstrukcji nośnych do EXC2 zgodnie z normą EN 1090-2 oraz uprawniający do umieszczenia znaku CE zgodnie z warunkami ZA.3.2 do ZA.3.5 normy PN-EN 1090-1
- Certyfikat TÜV lub innej akredytowanej jednostki certyfikującej działającej na terenie UE, dotyczący kluczowych - z punktu widzenia bezpieczeństwa użytkowania niecek basenowych - urządzeń, które zostały wyszczególnione w powyższej liście, obowiązkowo opatrzone znakiem dowodzącym, że oprócz wykonania testów przedstawionych urządzeń na zgodność z wymaganiami norm, zakład produkcyjny jest również stale monitorowany przez jednostkę certyfikującą.

Dokumenty wymienione w specyfikacji powinny być wystawione przez akredytowaną jednostkę certyfikującą, czyli międzynarodowe, znane i uznane laboratorium, ośrodek badawczy itp., które posiada akredytację różnych instytucji w wielu dziedzinach gospodarki i przemysłu oraz obszarach badań, np. Polskiego Centrum Akredytacji i jest zdolne do przeprowadzenia prób i testów, których wyniki są miarodajne i wiarygodne.

Wymaga się od producenta niecek przedłożenia min. 3 raportów z przeprowadzenia prób barwienia w nieckach ze stali nierdzewnej jego produkcji, o powierzchni lustra wody nie mniejszej niż 150 m² każda, zgodnie z normą PN-EN 15288-2, potwierdzających prawidłowy

przebieg barwienia i odbarwienia wody wraz z załączoną dokumentacją fotograficzną lub video. Próby mają być przeprowadzone w obecności przedstawiciela uprawnionej jednostki certyfikującej, który powinien potwierdzić ich poprawność i zgodność z obowiązującą normą. Wymagane w opisie dokumenty muszą być wystawione na bezpośredniego producenta kompletnego systemu niecek basenowych ze stali nierdzewnej.

Z uwagi na zachowanie najwyższych standardów jakościowych i antykorozyjnych wymaga się, aby na terenie zakładu wytwórczego producenta niecek basenowych i ich wyposażenia zachowany był reżim technologiczny właściwy dla stali nierdzewnej i nie odbywała się w nim produkcja, ani obróbka elementów wykonanych ze stali węglowych tzw. czarnych.

Wszystkie wymienione w specyfikacji dokumenty należy przedłożyć na żądanie zamawiającego do kontroli i oceny pod względem spełnienia wymagań, w celu uzyskania akceptacji inwestora dotyczącej wyboru wykonawcy niecek basenowych ze stali nierdzewnej. Zamawiający zastrzega sobie prawo do możliwości dokonania inspekcji zakładu produkcyjnego potencjalnego dostawcy niecek basenowych w celu dokonania weryfikacji procesów produkcyjnych oraz oceny jakości produktów.

Odbiór, przejęcie, uruchomienie próbne

Szczelność:

Konstrukcję poddać kontroli szczelności spoin metodą penetracyjną. Kontrola powinna zostać potwierdzona przez osobę z certyfikatem kompetencji wg normy PN-EN ISO 9712 w zakresie badań penetracyjnych (PT) stopień 2.

Wymiary:

Baseny wykonać zgodnie z projektem.

Niwelacja krawędzi przelewowej:

Krawędź przelewowa na całym obwodzie wykonać w tolerancji +/- 2mm. Utrzymanie tolerancji należy potwierdzić protokołem z pomiaru wykonanego przez niezależnego od producenta niecek geodetę.

Tolerancje ogólne:

W odniesieniu do normy PN-EN ISO 13920 dla wymiarów liniowych wymaga się klasy tolerancji B, a dla prostoliniowości, płaskości wymaga się klasy tolerancji G.

Cyrkulacja wody basenowej:

Wykonawca stacji technologii uzdatniania wody basenowej powinien potwierdzić skuteczność cyrkulacji wody basenowej na podstawie próby barwienia przeprowadzanej według normy PN EN 15288-2, we współpracy z dostawcą niecki basenowej. Próbę barwienia wykonać w ramach czynności odbiorowych. Protokół z próby barwienia stanowi element dokumentacji odbiorowej.

Dokumenty:

Do odbioru przekazać instrukcję obsługi i dokumentację basenu (rysunki powykonawcze, atesty, wymagane certyfikaty itp.)

Sprzęt:

Podczas szkolenia przekazać obsłudze basenu skrzynkę serwisową zawierającą: zestaw do pomiaru zawartości chloru w celu umożliwienia regularnej kontroli koncentracji chloru w wodzie basenowej, oraz podstawowe materiały i narzędzia niezbędne do prawidłowego wykonywania czynności konserwacyjnych. Ponadto przekazać obsłudze narzędzie ułatwiające demontaż i montaż pokryw kanałów denny.

Przesyłanie wzorów, analiza porównawcza, równoważność produktów,

Wymienione poniżej wzory są odniesieniem dla wymaganego standardu wykonania podstawowych elementów konstrukcji i wyposażenia niecek:

Powierzchnia antypoślizgowa dna, gr. blachy 1,5 mm , wym. próbki– 20 x 28 cm
Ruszt rynny przelewowej o powierzchni antypoślizgowej – dł. próbki 50 cm
Pokrywy kanału dennego o powierzchni antypoślizgowej z dyszami wlotowymi w wykonaniu zgodnym ze wzorem przekazanym do certyfikacji – dł. próbki 15 cm
Trawione elektrochemicznie oznakowanie krawędzi stopnia schodów /względnie termicznie powlekane winylem– dł. próbki: 28 cm
Piktogram – wym. próbki :15 x 15 cm
Pokrywa z zamykaniem bezśrubowym

W przypadku oceny równoważności z projektem ofertowanego systemu niecek basenowych ze stali nierdzewnej, wymaga się przedłożenia wymienionego powyżej kompletu próbek oraz udostępnienia szczegółowych kart technicznych każdorazowo u inwestora bądź jego prawomocnego przedstawiciela w celu wykonania analizy porównawczej. Obliczenia statyczno-wytrzymałościowe ścian niecki należy przedłożyć każdorazowo u inwestora bądź jego prawomocnego przedstawiciela celem weryfikacji równoważności zastosowanych rozwiązań konstrukcyjnych.

Jeżeli dokumentacja projektowa lub specyfikacja techniczna wykonania i odbioru robót zawiera w odniesieniu do niektórych materiałów i urządzeń znaki towarowe lub pochodzenie, Zamawiający zgodnie z art. 29 ust. 3 ustawy Pzp, dopuszcza stosowanie „produktów” równoważnych. Wszelkie wymienione w specyfikacji „produkty” pochodzące od konkretnych producentów, określają minimalne parametry jakościowe i cechy użytkowe, jakim muszą odpowiadać towary, aby spełnić wymagania stawiane przez Zamawiającego i stanowią wyłącznie wzorzec jakościowy przedmiotu zamówienia. Poprzez zapis dot. minimalnych wymagań parametrów jakościowych, Zamawiający rozumie wymagania towarów zawarte w ogólnie dostępnych źródłach, katalogach, stronach internetowych producentów. Operowanie przykładowymi nazwami producenta, ma jedynie na celu doprecyzowanie poziomu oczekiwań Zamawiającego w stosunku do określonego rozwiązania. Tak więc posługiwanie się nazwami producentów / produktów ma wyłącznie charakter przykładowy. Zamawiający, przy opisie przedmiotu zamówienia, wskazując oznaczenie konkretnego producenta (dostawcy) lub konkretny produkt, dopuszcza jednocześnie produkty równoważne o parametrach jakościowych i cechach użytkowych, co najmniej na poziomie parametrów wskazanego produktu, uznając tym samym każdy produkt o wskazanych parametrach lub lepszych. W takiej sytuacji Zamawiający wymaga złożenia stosownych dokumentów, uwiarygodniających te materiały lub urządzenia. Będą one podlegały ocenie Zamawiającego oraz autora dokumentacji projektowej, który sporządzi stosowną opinię. Opinia ta będzie podstawą do podjęcia przez Zamawiającego decyzji o akceptacji „produktów równoważnych” lub odrzuceniu oferty z powodu ich „nierównoważności”.

Decyzja o zaakceptowaniu bądź odrzuceniu producenta równoważnego musi zapaść w formie pisemnej przed podjęciem zobowiązań umownych z producentem niecek basenowych.

II. Roboty montażowo-budowlane przy realizacji basenów ze stali szlachetnej CrNi :

Uwagi ogólne

Poniższe roboty dotyczą montażu basenów, gdzie wszystkie powierzchnie mające bezpośredni kontakt z wodą, konstrukcja wsporcza (statyczne usztywnienie i podparcie), jak i pozostałe elementy konstrukcji w całości wykonywane są ze stali szlachetnej kwasoodpornej. Konstrukcja składa się ze ścian bocznych przenoszących obciążenia statyczne, podpartych na górze i na dole (patrz też zakotwienie bocznych ścian) i dna ukształtowanego jako swobodna powierzchnia metalowa.

Grupy konstrukcyjne, składające się na grupy robót, basenu ze stali szlachetnej to:

01. niecka basenu
02. elementy wbudowane basenu
03. hydraulika basenu
04. osprzęt basenu
05. szczegółowe wyposażenie instalacyjne i rekreacyjne

Wymagania odnośnie grup konstrukcyjnych

Szczelna konstrukcja basenu powstaje w wyniku montażu grup konstrukcyjnych 01-03 za pomocą spawania łukowego w osłonie gazów ochronnych.

Obrzeże basenu, które jako element budowlany mieści się pomiędzy plażą a powierzchnią wody stanowi istotną część konstrukcyjną, jako miejsce przejściowe pomiędzy obszarami pełniącymi różne funkcje, a także różnymi materiałami i ma do spełnienia następujące zadania:

- odprowadzanie przelewającej się wody (funkcja przelewu górnego) w trakcie normalnego użytkowania basenu (czynna technologia uzdatniania wody),
- zamocowanie różnych elementów wbudowanych,
- połączenie niecki z plażą poprzez wyprofilowanie zewnętrznej krawędzi obrzeża niecki

Przekazanie projektów

Kompletną dokumentację projektową należy przekazać uprawnionemu przedstawicielowi inwestora w wymaganej ilości do aprobaty/dopuszczenia, przed rozpoczęciem realizacji robót.

Dostawa i montaż

Dostarczyć i fachowo zmontować wszystkie części basenu w zakresie ujętym w projekcie włącznie z dostawą do określonego miejsca przeznaczenia, rozładunkiem i osadzeniem (transportowe urządzenia pomocnicze, np. użycie żurawia). Zorganizować personel montażowy włącznie z pomocnikami i wszystkimi urządzeniami niezbędnymi do wykonania robót związanych z obróbką blachy i robót spawalniczych.

Zakończenie

Zakończenie elementów konstrukcyjnych ze stali szlachetnej do konstrukcji budowlanej wykonać na stałe za pomocą kotew rozprężnych ze stali nierdzewnej gat. A4 lub w razie konieczności wklejanych, przy czym należy pamiętać o przygotowaniu we właściwym czasie ewentualnych elementów wbudowanych.

Roboty towarzyszące wykonywane przez prowadzącego budowę

- Przygotowanie we właściwym czasie planów inwentaryzacyjnych lub danych pomiarowych w celu poprawnego sporządzenia dokumentacji wykonawczej basenu.
- Sprawdzenie pod względem statycznym nośności gruntu, odpowiednio do wybranego wariantu posadowienia niecki basenu.
- Wykonanie zgodnie z projektem, przyjętym harmonogramem wymaganych prac w zakresie konstrukcji żelbetowych, elementów betonowych, czy jeśli występują murowanych.
- Osadzenie przygotowanych przez dostawcę basenu elementów wbudowanych jak marki, przepusty w obiektach betonowych itp.
- Wykonanie wymaganego otworowania w ścianach lub wycięć/wierceń w płytach fundamentowych.
- Wykonanie okablowania i włączenie do instalacji elektrycznej wymagających tego elementów wyposażenia niecek,
- Wykonanie betonów nadlanych po zakończeniu montażu ścian niecki oraz jej elementów hydrauliki dennej.
- Wykonanie przepustów drenażowych pod niecką.

- Nawiezenie i zagęszczenie wymaganych warstw tłucznia o ziarnistości 8/32 mm ze zdolnością do odprowadzania wody, oraz wykonanie wylewki betonowej gr. min. 7 cm zatartej na gładko, wyrównanej zgodnie z wymaganym przebiegiem powierzchni dna basenu (realizację dostosować w czasie do przebiegu montażu niecki basenowej, sposób wykonania wylewki bezwzględnie ustalić z dostawcą niecki). Próbkę kruszywa przed zastosowaniem przekazać do zatwierdzenia producentowi niecek.

01. Parametry techniczne dotyczące niecki basenowej ze stali nierdzewnej:

Pozycja niecki basenu obejmuje ściany boczne, rynny przelewowe, odpowiednie mocowania elementów ścian oraz dno niecki basenu. Z tych elementów powstaje szczelna niecka basenu.

Materiał:

Nierdzewna stal szlachetna, materiał nr 1.4404, o ile w obrębie poszczególnych pozycji nie wymaga się innych materiałów. Przy czym niedopuszczalne jest wykonanie konstrukcji nośnej niecki z materiału o niższych własnościach antykorozyjnych niż 1.4404 ze względu wymaganą wysoką odporność konstrukcji niecki na korozyjne oddziaływanie środowiska zewnętrznego.

Skład chemiczny (w %) głównych gatunków stali wykorzystanych w projekcie wg PN-EN 10088-1:

	Oznaczenie stali	C węgiel	Si krzem	Mn mangan	P fosfor	S siarka	N azot	Cr chrom	Cu miedź	Mo molibden	Ni nikiel
1.	1.4404	≤ 0.03	≤ 1.0	≤ 2.0	max 0.045	≤ 0.015	≤ 0.11	16.5 ÷ 18.5	-	2.0 ÷ 2.5	10.0 ÷ 13.0

Grubość materiału:

wymagania minimalne

- ściana: 2,5 mm
- konstrukcje usztywniające: 2,0 mm
- rynna: 2,0 mm
- dno: 1,5 mm

Powierzchnia:

- blachy ścian do dna: od strony wody stal szlifowana (ziarno 400)
- rynna: stal walcowana, gładka jasna
- dno: stal walcowana, gładkie jasna
- spoiny: tylko w rejonie krawędzi przelewowej szlifowane

Wykonanie ścian niecki basenu.

Ściany niecki basenu z gładkiej blachy usztywnić tak, aby przejęły parcie wody/gruntu względnie występujące obciążenia pionowe. Ma to być konstrukcja sztywna przenosząca wszystkie obciążenia w miejsca kotwienia do konstrukcji żelbetowej.

Ściany niecki przeznaczone do przyłączenia rynny przelewowej (rynna fińska) wykonać z krawędzią przelewową o szerokości zgodnej z projektem, nachyloną pod kątem do wnętrza niecki. Ma ona służyć jako przelew do stałego i równomiernego odprowadzania wody powierzchniowej z niecki do rynny przelewowej. Odchylenie krawędzi przelewowej od poziomu na całym obwodzie niecki basenu nie może przekraczać ±2 mm. Podziału ścian na elementy montażowe należy dokonać tak, aby ich ilość była możliwie najmniejsza. Schemat podziału ścian należy przedstawić do akceptacji.

Ściany niecki bez przyłączenia rynny przelewowej zakończyć w zależności od potrzeb: grzbietem w formie prostokątnej o szerokości 60 mm z krawędziami zaokrąglonymi promieniem R 10 mm, zaokrągleniem wykonanym z rury o średnicy zewnętrznej Ø84 mm.

Ścianę niecki w tym miejscu wykonać 10, 15 lub 50 cm powyżej lustra wody, względnie do miejsca połączenia z sąsiednim elementem konstrukcyjnym.

Wykonanie rynny przelewowej.

Rynny przelewowe zewnętrzne (fińskie, wg załączonych rysunków):

Dobrać odpowiednią głębokość i ukształtowanie rynien przelewowych w celu zapewnienia równomiernego rozptywu wody wewnątrz rynny do otworów wylotowych w taki sposób, aby zapobiec zalaniu zewnętrznego otoczenia niecki. Prowadzenie wody od krawędzi przelewu do rynny przelewowej musi być stałe i równomierne. W celu prawidłowego odprowadzania wody (strumienia szerokiego i wąskiego) do otworów wylotowych w narożach rynny przelewowej typu fińskiego umieścić płyty kierujące (kierownice). Głębokość rynny oraz kształt i ilość wylotów dobrać na drodze obliczeń hydraulicznych odpowiednio do wielkości odprowadzanego strumienia wody. Koryto rynny typu fińskiego w górnej części jest spięte kątownikami w położeniu litery „v” w celu podniesienia komfortu korzystania z basenu poprzez ograniczenie hałaśliwości pracy rynny. Wykończenie zewnętrznej strony rynny wykonać w formie wywinięcia stalowego korpusu rynny uzyskując płaski grzbiet o szerokości 45 mm zlicowany z plażą.

Okrągłe części rynny wykonać jako takie. Zaokrągłeń nie wolno zastępować kształtami wielokątów.

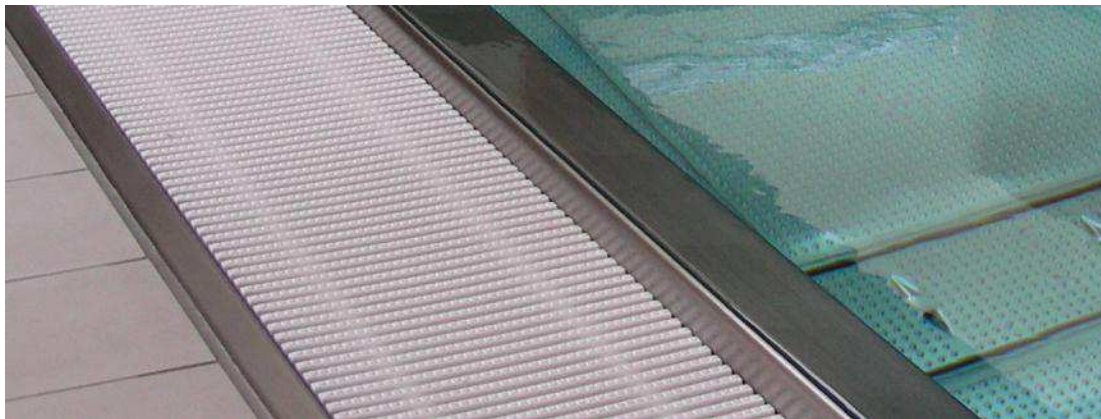
**Wykonanie zakotwienia ściany bocznej.**

Ściany niecki usztywnić żebrami w formie U-profilu o rozstawie max 50 cm. W górnej części zamocować do konstrukcji żelbetowej, w rejonie uźebrowania rynny przelewowej. W części dolnej mocować na przedłużeniu profili usztywniających ściany bezpośrednio do fundamentu.

Dolne zakotwienie przeciwko działaniu sił poziomych naporu hydrostatycznego zrealizować poprzez przyspawanie profili usztywniających do elementu pośredniego zakotwionego do fundamentu (wykonać zgodnie z załączonymi przekrojami ścian) a następnie zabetonowanie profili usztywniających.

Górne zakotwienie zrealizować poprzez przyspawanie konstrukcji wsporczej rynny przelewowej do zakotwionych w konstrukcji płyty plaży płytek mocujących (wg załączonego rysunku).

Wykonanie dna niecki basenu.

Podział powierzchni dna poprzez rozmieszczenie blach dennych w połączeniu z systemem hydraulicznym jest bardzo ważnym elementem robót.

Blachy denne z nierdzewnej stali szlachetnej ułożyć na min. 2-centymetrową „zakładkę” i połączyć konstrukcyjnie między sobą oraz do wywinięcia ścian bocznych poprzez spawanie. Dotyczy to również przyspawania do kanałów dennych oraz elementów wbudowanych w dnie niecki.

Blachy denne w nieckach do głębokości 1,35m muszą posiadać własności antypoślizgowe wg PN-EN 13451-1 uzyskane poprzez tłoczenie powierzchniowe. Wszystkie powierzchnie muszą spełniać wymagania w zakresie najwyższej klasy oceny 24° tejże normy. Tłoczone blachy denne ułożyć w ten sposób, aby uzyskać wymaganą estetykę poprzez zachowanie geometrycznej ciągłości tłoczonych wypustek antypoślizgowych we wszystkich kierunkach.



02.Parametry techniczne dotyczące elementów wbudowanych niecki basenowej ze stali nierdzewnej:

Wykonanie schodów niecki basenu.

Schody niecki do poziomu lustra wody wykonać, jako zamkniętą ze wszystkich stron konstrukcję spawaną zgodnie z wymaganiami statycznymi. Wysokość pomiędzy poszczególnymi stopniami musi być równa, stopień najwyższy musi znajdować się na wysokości max 17mm pod lustrem wody. Stopnie należy wykonać, jako bezpieczne przy stąpaniu antypoślizgowe powierzchnie płaskie. Usztywnić je tak, aby nie mogły się odkształcać w sposób trwały. Przednie krawędzie stopni trwale oznaczyć poprzez trawienie elektrochemiczne na kolor RAL5011, dopuszczalnie RAL5008 w formie pasów o szerokości 5cm w płaszczyźnie pionowej oraz 5cm w płaszczyźnie poziomej wzdłuż krawędzi stopni. Schody z więcej niż dwoma stopniami wyposażać w co najmniej jedną poręcz. Na schodach o szerokości większej niż 1,5 m zastosować co najmniej 2 poręcze. Poręcze od strony ściany bocznej niecki basenowej należy wykonać z zabezpieczeniem bocznym. Poręcze należy wykonać z materiału zgodnego z materiałem danej niecki, zależnie od wybranej przez Inwestora wersji zasolenia. W celu podniesienia odporności na agresywne środowisko basenowe wszystkie poręcze w basenach krytych wykończyć powierzchniowo poprzez elektropolerowanie.

Przekrój poręczy: średnica $\varnothing 40\text{mm}$



03. Parametry techniczne dotyczące systemu hydraulicznego niecki basenowej ze stali nierdzewnej:

Material:

Materiał na blachy: nierdzewna stal szlachetna, materiał 1.4404

Materiał na rury: nierdzewna stal szlachetna, materiał 1.4404

o ile w obrębie poszczególnych pozycji nie zastosowano innych materiałów

Wykonanie:

Grubość materiału minimum: 2,0 mm

Powierzchnia: stal walcowana, gładka jasna

Przepływ pionowy za pomocą kanałów dennych:

W celu doprowadzenia czystej wody przewidzieć w dnie basenu kanały denne z demontowanymi pokrywami (możliwość konserwacji i czyszczenia) wyposażonymi w specjalne dysze wlotowe wytłoczone bezpośrednio w powierzchni pokrywy, rozmieszczone nierównomiernie wzdłuż całej długości kanału w celu zapewnienia maksymalnie równomiernego rozprowadzania wody uzdatnionej, zgodnie z obliczeniami hydraulicznymi – wszystkie elementy ze stali szlachetnej. W obszarach, które nie są objęte kanałami dennymi zastosować dysze punktowe o takim samym wykonaniu. Elementy kanałów dennych należy wykonać w taki sposób, aby były w jednej płaszczyźnie z dnem niecki basenu (nie mogą wystawać). Profil kanału dennego wykonać w taki sposób aby zapewnić równomierny dopływ wody uzdatnionej na całej długości kanału dennego. Wykonanie oraz dopuszczalne parametry przepływu muszą być zgodne z wymaganiami norm PN-EN 13451-1 oraz PN-EN 13451-3 i gwarantować pozytywny wynik próby barwienia. Na dostawcę niecki narzuca się obowiązek przedłożenia sprawozdania kontrolnego potwierdzającego zgodność zastosowanych urządzeń basenowych do wymiany wody jakimi są kanały denne z wymaganiami norm PN-EN 13451-1, PN-EN 13451-3 dla udokumentowania spełniania przez niego zasadniczych wymagań. Sprawozdanie kontrolne dla ww. urządzenia potwierdza spełnienie wymagań norm w zakresie zabezpieczenia przed zakleszczeniem włosów przy założonych parametrach pracy.

Uszczelnienie pomiędzy kanałem dennym a pokrywą wykonać za pomocą uszczelki elastycznej, odpornej na działanie wody uzdatnianej chlorem. Pokrywy kanałów dennych do głębokości wody 1,35m mają powierzchnię antypoślizgową wykonaną tak samo jak powierzchnia dna. Wykonać je w kształcie łatwo demontowalnych podłużnych przykryć. Mocowania pokryw zaprojektować w taki sposób, aby możliwe było łatwe ich otwieranie również po latach eksploatacji.

Pokrywę rewizyjną należy zamocować do kanału dennego za pomocą bezśrubowego szybkiego zamknięcia, które umożliwia obsłudze basenu szybkie i łatwe otwieranie i zamykanie, również, gdy basen jest napełniony.

**Dysze wlotowe:**

Elementy wlotowe wykonać bezpośrednio w pokrywach kanału dennego napływowego jako specjalnie profilowane otwory. Nie mogą się one składać z elementów rozłącznych oraz nie mogą wystawać powyżej płaszczyzny dna. Rozmieszczenie dysz wlotowych dobrać w taki sposób, aby nie powstawały tzw. strefy martwe wymiany wody basenowej. Rozmieszczenie powinno wynikać z zasady ciągłości strugi, i gwarantować zachowanie tych samych warunków hydraulicznych dla każdej dyszy na całej długości kanału. Ciśnienie przed dyszami wlotowymi może wynosić maksymalnie 3m słupa wody.

**04. Parametry techniczne dotyczące osprzętu niecki basenowej ze stali nierdzewnej:****Wykonanie rusztu rynien przelewowych**

Szczelby rusztu dobrać zgodnie z wymaganiami hydraulicznymi i statycznymi. Cała konstrukcja z zapasem musi przejąć obciążenia pionowe osób po nich stąpających. Ruszt musi być odporny na działanie temperatur, wody basenowej i promieniowania UV. Szczelby rusztu od strony wierzchu mają mieć powierzchnię antypoślizgową wg wymagań normy PN-EN 13451 (spełnienie klasy oceny 24°). Należy je rozmieścić prostopadle do osi rynny przelewowej. Szczelby powinny być modułowo łączone na wcisk oraz stabilizowane poprzez skręcenie dwoma nierdzewnymi gwintowanymi prętami spinającymi o średnicy min. Ø3mm. Szerokość szczelby może wynosić max. 10mm, odstęp pomiędzy szczelbami maks. 8mm. Dla

potrzeb konserwacji rusztu oraz rynny zapewnić możliwość demontażu, przy czym długość modułów rusztu musi wynosić max 1 m. Wszystkie narożniki, niezależnie od kąta rozwarcia są przykryte elementami rusztu wykonanymi w tej samej formie i z tego samego materiału co elementy rusztu przykrywające proste odcinki rynien. Elementy narożne mają zachowywać ten sam układ biegu szczelbi co liniowy ruszt, powinny być zacięte po dwusiecznej narożnego kąta oraz powinny zapewniać taką samą przepustowość wody co liniowe jego odcinki. Na dostawcę niecki narzuca się obowiązek przedłożenia świadectwa kontroli właściwości antypoślizgowych potwierdzającego pozytywny wynik badania antypoślizgowości rusztów rynny przelewowej wg PN-EN 13451-1:2012 (spełnienie klasy oceny 24°) oraz DIN 51097 (spełnienie wymagań w obszarze zastosowań C), wystawionego przez akredytowaną jednostkę certyfikującą, dla udokumentowania spełniania przez niego zasadniczych wymagań.



Materiał rusztu: polipropylen (PP) łącznie ze wszystkimi wykończeniami naroży, niezależnie od kąta rozwarcia ścian niecki. Nie dopuszcza się wykonania rusztów z innych materiałów, np. PCW.

Wykonanie tabliczek z oznakowaniem niecki basenu

Tabliczki z tworzywa sztucznego wykonać jako piktogram, dwuwarstwowy akryl, płyta podstawowa biała, grubość 3,2mm, płyta górna błękitna lub czerwona. Oznaczenie w formie grawerowanego w górnej warstwie piktogramu plus grawerowany wiersz informujący o głębokości wody, wielkość pisma ok. 45mm. Tabliczka z zaokrąglonymi narożnikami, mocowana przez cztery otwory mocujące specjalnymi śrubami grzybkowymi (płaskie okrągłe) do rusztu rynny przelewowej w specjalnie wyfrezowanym na głębokość grubości tabliczki miejscu w taki sposób, aby uniknąć niebezpiecznego wystawiania tabliczek ponad wierzch rusztu.

Wielkość tablicy: 150 x 150 mm

05. Parametry techniczne dotyczące szczegółowego wyposażenia instalacyjnego niecek basenowych ze stali nierdzewnej:

Opisy dotyczące wykonania technicznego wyposażenia instalacyjnego są zawarte w poszczególnych pozycjach

Basen ze stali szlachetnej – ERB

Niecka basenu

Niecka basenu rekreacyjnego ERB

Niecka basenu rekreacyjnego, wypływowegoz wyposażeniem instalacyjnym, użytkowym i rekreacyjnym. Konstrukcja i materiał jak opisano powyżej.

Materiał: Stal nierdzewna 1.4404

Maksymalna zawartość chlorków (Cl-):

w wodzie o temperaturze **do 30°C wynosi: 500mg/l**

w wodzie o temperaturze **do 35°C wynosi: 400mg/l**

Wymiary (kształt wg rys):

maksymalna długość: 16,07m

maksymalna szerokość: 15,00 m

głębokość wody od: 1,23 m

opadająca do: 1,23 m

Całkowita pow. lustra wody: 150,00m²

Elementy wbudowane

Schody do niecki, częściowo po łuku

Wykonanie jak opisano powyżej, szerokość biegu 1,98 m, 7 stopniowe, wymiar stopni ok. 17,3/29,8cm



1,00 szt.

Poręcz schodów wejściowych, prosta (od str. wody)

dla schodów 7-stopniowych, z giętej rury ze stali szlachetnej, z zabezpieczeniem bocznym na wysokości kolan. Podparcie musi trwale wytrzymać wymagane obciążenie. Długość: ok. ~2,02m.



1,00 szt.

Porecz schodów wejściowych, prosta (od str. wody)

dla schodów 7-stopniowych, z giętej rury ze stali szlachetnej, z zabezpieczeniem bocznym na wysokości kolan. Podparcie musi trwale wytrzymać wymagane obciążenie. Długość: ok. ~2,94 m.

1,00 szt.

Schody do niecki.

Wykonanie jak opisano powyżej, szerokość biegu zmienna, 7 stopniowe, wymiar stopni ok. 17,3/29,8cm



2,00 szt.

Porecz schodów wejściowych, prosta (od str. plaży)

dla schodów 7-stopniowych, z giętej rury ze stali szlachetnej, z zabezpieczeniem bocznym na wysokości kolan. Podparcie musi trwale wytrzymać wymagane obciążenie. Długość: ok. ~2,51m.



2,00 szt.

Porecz schodów wejściowych, łamana (od str. plaży)

dla schodów 7-stopniowych, z giętej rury ze stali szlachetnej, z zabezpieczeniem bocznym na wysokości kolan. Podparcie musi trwale wytrzymać wymagane obciążenie. Długość: ok. ~2,89m.

2,00 szt.

Podwodna ławeczka, prosta z rozdziałem powietrza

w specjalnym wykonaniu, jako "Ławeczka rurowa". Konstrukcja rurowa ze szlifowanych rur ze stali szlachetnej według przekroju schematycznego z systemem rozdziału powietrza dla 3 miejsc siedzących jak opisano powyżej. Łącznie z orurowaniem wg planu, z zawinięciem obwodowym obrzeża i kołnierzem luźnym ze stali nierdzewnej 1.4301, DN 50, PN 10, otwór wg PN-EN 1092-1 do 0,5m poza nieckę ze stali szlachetnej. Podstawę wyliczenia i wykonania prowadzenia przewodów powietrza oraz przekrojów stanowi wartość 25 m³/h powietrza na m. Dł. ~2,50mb.



1,00 szt.

Podwodna ławeczka, prosta z rozdziałem powietrza

w specjalnym wykonaniu, jako "ławeczka rurowa". Konstrukcja rurowa ze szlifowanych rur ze stali szlachetnej według przekroju schematycznego z systemem rozdziału powietrza dla 2 miejsc siedzących jak opisano powyżej. Łącznie z orurowaniem wg planu, z zawinięciem obwodowym obrzeża i kołnierzem luźnym ze stali nierdzewnej 1.4301, DN 50, PN 10, otwór wg PN-EN 1092-1 do 0,5m poza nieckę ze stali szlachetnej. Podstawę wyliczenia i wykonania prowadzenia przewodów powietrza oraz przekrojów stanowi wartość 25 m³/h powietrza na m. Dł. ~1,80mb.

1,00 szt.

Podwodna ławeczka, prosta z rozdziałem powietrza

w specjalnym wykonaniu, jako "ławeczka rurowa". Konstrukcja rurowa ze szlifowanych rur ze stali szlachetnej według przekroju schematycznego z systemem rozdziału powietrza dla 2 miejsc siedzących jak opisano powyżej. Łącznie z orurowaniem wg planu, z zawinięciem obwodowym obrzeża i kołnierzem luźnym ze stali nierdzewnej 1.4301, DN 50, PN 10, otwór wg PN-EN 1092-1 do 0,5m poza nieckę ze stali szlachetnej. Podstawę wyliczenia i wykonania prowadzenia przewodów powietrza oraz przekrojów stanowi wartość 25 m³/h powietrza na m. Dł. ~1,56mb.

1,00 szt.

Podwodna ławeczka, prosta z rozdziałem powietrza

w specjalnym wykonaniu, jako "ławeczka rurowa". Konstrukcja rurowa ze szlifowanych rur ze stali szlachetnej według przekroju schematycznego z systemem rozdziału powietrza dla 3 miejsc siedzących jak opisano powyżej. Łącznie z orurowaniem wg planu, z zawinięciem obwodowym obrzeża i kołnierzem luźnym ze stali nierdzewnej 1.4301, DN 50, PN 10, otwór wg PN-EN 1092-1 do 0,5m poza nieckę ze stali szlachetnej. Podstawę wyliczenia i wykonania prowadzenia przewodów powietrza oraz przekrojów stanowi wartość 25 m³/h powietrza na m. Dł. ~2,99mb.

1,00 szt.

Prowadnica rolety pionowej, zamykającej

Prowadnica rolety zamykającej wejście wypływowe, połączona na stałe z korpusem niecki, w formie U profili na wysokości ściany niecki. Długość ~1,38m.

2,00 szt.

Podwodna półleżanka, prosta z rozdziałem powietrza i z zagłówkiem

w specjalnym wykonaniu, jako "półleżanka rurowa" z wyłącznie giętych profili. Konstrukcja rurowa ze szlifowanych rur ze stali szlachetnej według przekroju schematycznego z systemem rozdziału powietrza dla 4 miejsc siedzących jak opisano powyżej. Łącznie z orurowaniem wg planu, z zawinięciem obwodowym obrzeża i kołnierzem luźnym ze stali nierdzewnej 1.4301, DN 50, PN 10, otwór wg PN-EN 1092-1 do 0,5m poza nieckę ze stali szlachetnej. Podstawę wyliczenia i wykonania prowadzenia przewodów powietrza oraz przekrojów stanowi wartość 40 m³/h powietrza na mb. Dł. ~4,00mb.



2,00 kpl.

System hydrauliki

Kanał denny włotowy

jak opisano powyżej. Kanał łącznie z wymaganiem orurowaniem zasilającym oraz orurowaniem odprowadzającym wodę do studzienki spustowej niecki, z zawinięciem obwodowym obrzeża i kołnierzem luźnym ze stali nierdzewnej 1.4301, PN 10, otwór wg PN-EN 1092-1, do 0,5 m poza nieckę ze stali szlachetnej. Wymiary zestawcze: szerokość w świetle: 200 mm; wysokość w świetle: wg wymagań hydraulicznych. Na dostawcę niecki narzuca się obowiązek przedłożenia sprawozdania kontrolnego potwierdzającego zgodność zastosowanych urządzeń basenowych do wymiany wody jakimi są kanały denne z wymaganiami norm PN-EN 13451-1, PN-EN 13451-3 dla udokumentowania spełniania przez nie zasadniczych wymagań. Sprawozdanie kontrolne dla ww. urządzenia potwierdza spełnienie wymagań norm w zakresie zabezpieczenia przed zakleszczeniem włosów przy założonych parametrach pracy.



16,10mb

Pokrywa serwisowa.

Umieszczenie wg potrzeb. Umożliwia demontaż pokrywy całego kanału w celu czyszczenia. Zamocowana przy pomocy bezśrubowego szybkiego zamknięcia, które pozwala obsłużyć basenu na szybkie i łatwe otwieranie i zamykanie również, gdy basen jest napełniony.

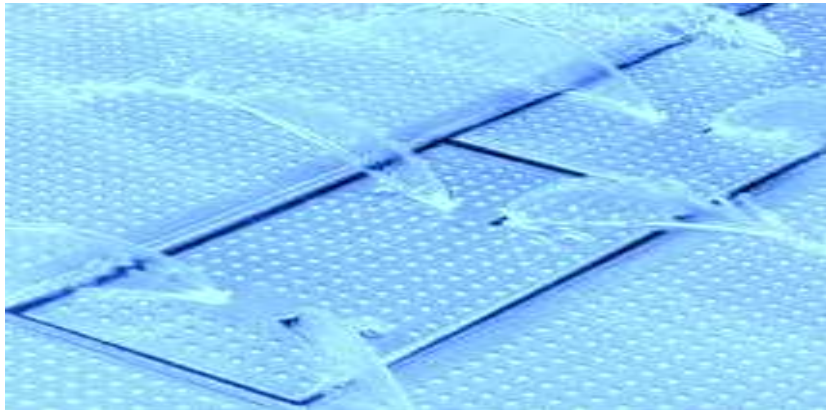

2,00 kpl.

Zestaw narzędzi do demontażu pokrywy kanału dennego

ze stali nierdzewnej do łatwego montażu i demontażu pokryw kanału dennego. Wykonanie wg wymagań technicznych i indywidualnych rozwiązań kanałów dennych.



1,00 kpl.

Dysza denna, wlotowa

łącznie z wymaganiem orurowaniem zasilającym oraz orurowaniem odprowadzającym wodę do studzienki spustowej niecki, z zawinięciem obwodowym obrzeża i kołnierzem luźnym ze stali nierdzewnej 1.4301, PN 10, otwór wg PN-EN 1092-1, do 0,5 m poza nieckę ze stali szlachetnej. Pokrywa zamocowana przy pomocy bezśrubowego szybkiego zamknięcia, które pozwala obsłużyć basenu na szybkie i łatwe otwieranie i zamykanie, również, gdy basen jest napełniony. Wymiary zestawcze: szer. w świetle: 200 mm; wys. w świetle: wg wymagań hydraulicznych.

8,00 szt.

Odpływ z rynny przelewowej

w przebiegu prostych i okrągłych zewnętrznych rynien przelewowych, łącznie z orurowaniem z zawinięciem obwodowym obrzeża i kołnierzem luźnym ze stali nierdzewnej 1.4301, DN200 PN 10, otwór wg PN-EN 1092-1 do 0,5 m poza nieckę ze stali szlachetnej.

2,00 szt.

Odpływ z rynny przelewowej

w przebiegu prostych i okrągłych zewnętrznych rynien przelewowych, łącznie z orurowaniem z zawinięciem obwodowym obrzeża i kołnierzem luźnym ze stali nierdzewnej 1.4301, DN 100 PN 10, otwór wg PN-EN 1092-1 do 0,5 m poza nieckę ze stali szlachetnej.

1,00 szt.

Wyciszenie odpływu z rynny, dla wszystkich standardowych odpływów

urządzenie obniżające poziom hałasu, jako wkładka do odpływu rynny, dla wszystkich standardowych odpływów z rynny przelewowej wykonane ze szkła akrylowego.

1,00 szt.

Wyposażenie instalacyjne

Odpływ z niecki do przyłączenia rury DN 150

do opróżniania niecki basenu, składająca się ze skrzynki ze stali nierdzewnej z kotwami, pokrywa z blachy perforowanej na równym poziomie z dnem (podwaliną) niecki, ok. 28 x 28 cm, otwór okrągły 8 mm łącznie z orurowaniem z zawinięciem obwodowym obrzeża i kołnierzem luźnym ze stali nierdzewnej 1.4301, DN 150, PN 10, otwór wg PN-EN 1092-1 do 0,5 m poza nieckę ze stali szlachetnej. Wykonanie zgodnie z normą PN-EN 13451-3, potwierdzone zaświadczeniem TÜV o zgodności zastosowanych urządzeń basenowych do wymiany wody z wymaganiami norm PN-EN 13451-1, PN-EN 13451-3. Na dostawcę niecki narzuca się obowiązek przedłożenia świadectwa kontroli właściwości antypoślizgowych, potwierdzającego pozytywny wynik badania antypoślizgowości pokryw urządzeń do zasysania wody wg PN-EN 13451-1 (spełnienie klasy oceny 24°) oraz DIN 51097 (spełnienie wymagań w obszarze zastosowań C), wystawionego przez akredytowaną jednostkę certyfikującą, dla udokumentowania spełniania przez niego zasadniczych wymagań, oraz sprawozdania kontrolnego potwierdzającego zgodność zastosowanych urządzeń basenowych do wymiany wody jakimi są odpływy denne z wymaganiami norm PN-EN 13451-1, PN-EN 13451-3 dla udokumentowania spełniania przez nie zasadniczych wymagań. Sprawozdanie kontrolne dla ww. urządzenia potwierdza spełnienie wymagań norm w zakresie zabezpieczenia przed zakleszczeniem włosów przy założonych parametrach pracy.

1,00 szt.

Urządzenie do poboru wody chlorowanej DN 50

do rury wodociągowej pomiarowej, składające się z mocowanej śrubami tarczy z blachy perforowanej ze stali szlachetnej oraz orurowaniem z zawinięciem obwodowym obrzeża i kołnierzem luźnym ze stali nierdzewnej 1.4301, DN 50, PN 10, otwór wg PN EN 1092-1 do 0,5 m poza nieckę ze stali szlachetnej, łącznie z zatyczką uszczelniającą od strony niecki DN50 (na okres zimy lub przeprowadzania próby ciśnieniowej). Wykonanie zgodnie z normą PN-EN 13451-3, potwierdzone zaświadczeniem TÜV o zgodności zastosowanych urządzeń basenowych do wymiany wody z wymaganiami norm PN-EN 13451-1, PN-EN 13451-3. Na dostawcę niecki narzuca się obowiązek przedłożenia sprawozdania kontrolnego potwierdzającego zgodność zastosowanych urządzeń basenowych do wymiany wody jakimi są urządzenia do poboru wody chlorowanej z wymaganiami norm PN-EN 13451-1, PN-EN 13451-3 dla udokumentowania spełniania przez nie zasadniczych wymagań. Sprawozdanie kontrolne dla ww. urządzenia potwierdza spełnienie wymagań norm w zakresie zabezpieczenia przed zakleszczeniem włosów przy założonych parametrach pracy.

1,00 szt.

Wypożyczenie niecki basenu

Ruszt rynny, prosty, biały

jak opisano powyżej.



~47,0 mb.

Narożniki rusztu ze skosem

jak opisano powyżej. Wykonanie narożników rusztu ze złączem na ukos, styk pod kątem 90°.



6,00 szt.

Piktogram "Dla osób niepływających"

jak opisano powyżej. Tabliczka z oznaczeniem "Dla osób nieumiejących pływać".

1,00 kpl.

Piktogram "Nie skakać do wody z krawędzi basenu"

jak opisano powyżej. Tabliczka z oznaczeniem "Nie skakać do wody z krawędzi basenu".



1,00 kpl.

Roleta pionowa zamykająca wejście wypływowe

Roleta jako czasowe zamknięcie przejścia wypływowego, wykonana z PVC w kolorze białym. Szerokość przejścia 1,65m.

1,00 kpl.

Wyposażenie rekreacyjne

Reflektor podwodny Ø230 – 12 Multichip POW LED, RGB-CW cold white

Wbudowany w niszy w ścianę boczną reflektor ze stali szlachetnej V4A z elementem świecącym POW LED, wielokolorowy w kolorze RGB-CW cold white, składający się z części reflektora, obudowy ze stali nierdzewnej oraz zasilacza. Ośrodek świecący reflektora składający się z płytki drukowanej POW LED z 12 diod Multichip POW LED o sumarycznej mocy 75W. Zasilany prądem stałym o napięciu roboczym 12V(DC). Reflektor ze stali szlachetnej 1.4571, zabezpieczenie IP68. Wymiary: Ø230 mm x gł. 65 mm. Grubość osłony: 2mm. Szyba szklana z jasnego, bezodpryskowego szkła. Kabel zasilający, podwodny, specjalny (1x4,0 + 4x1,0 + 2x0,25 mm²). Zalecana głębokość montażu reflektora od 50 cm do 70 cm pod powierzchnią lustra wody. Nisza wspawana na stałe w ścianie bocznej, zacisk śrubowy kabla. Bez podłączenia elektrycznego i prac instalacyjnych.



8,00szt.

III. Minimalne wymagania dotyczące równoważności w zakresie niecek basenowych ze stali nierdzewnej.

Dokumentacja projektowa określa wymagania formalne oraz konkretne technologie a także konkretne urządzenia i materiały producenta niecek basenowych.

Oznacza to, że mogą być zrealizowane jedynie technologie, urządzenia i materiały o nie niższym standardzie i nie gorszych parametrach technicznych niż określone w dokumentacji a w szczególności posiadające:

- Nie niższą jakość, estetykę i parametry eksploatacyjne,
- Wymiary gabarytowe nie powodujące zmian w dokumentacji, zwłaszcza budowlano-konstrukcyjnej obiektu,
- Nie gorsze szczegółowe rozwiązania techniczne podnoszące komfort eksploatacji,
- Nie gorsze szczegółowe rozwiązania techniczne gwarantujące wymaganą cyrkulację wody basenowej,
- Nie gorsze szczegółowe rozwiązania techniczne gwarantujące wysokie bezpieczeństwo użytkowania niecek basenowych,
- Nie gorsze szczegółowe rozwiązania materiałowe zapewniające wysoką odporność na oddziaływanie środowiska basenowego,
- Nie gorsze parametry obróbki wykończeniowej powierzchni,
- Nie gorsze odwzorowanie kolorów wymaganych miejsc barwionych elektrochemicznie,
- Nie niższą żywotność w użytkowaniu,
- Nie gorszą gwarancję i rękojmię,
- Spełnienie przez producent niecek i ich wyposażenia postawionych wymogów co do reżimu produkcji i doświadczenia,
- Nie gorszy serwis istniejący w Polsce, potwierdzony pozytywnymi referencjami otrzymanymi od zarządców przynajmniej trzech porównywalnych obiektów zrealizowanych na terenie Polski w ciągu ostatnich pięciu lat wystawionymi na producenta zastosowanych niecek basenowych,
- Gwarancję dostaw części zużywających się i zamiennych nie krótszą niż 10 lat.
- Przynajmniej taki zestaw certyfikatów wystawionych na producenta niecek potwierdzających spełnienie istotnych wymagań norm związanych jak wyszczególniony w opisie technicznym produktu.

Zmiana technologii na równoważną wiąże się z udokumentowaniem przez Wykonawcę jej równoważności z zaprojektowaną oraz wymaga uzyskania akceptacji projektanta niecek basenowych. Do zatwierdzenia produktu równoważnego oprócz przedłożenia wymaganych dokumentów wymagana jest analiza porównawcza oraz wykonanie dokumentacji warsztatowej i przedstawienie jej do akceptacji zespołowi autorskiemu. Nie wyraża się zgody na wykonanie niecek przez firmę nie posiadającą doświadczenia w montażu i produkcji niecek ze stali nierdzewnej. Dopuszcza się tylko firmy posiadające wieloletnie doświadczenie w realizacji niecek ze stali nierdzewnej. Nie można mieszać różnych technologii. Należy stosować technologie systemowe tylko jednego producenta. Wykonawca składający ofertę na wykonawstwo inwestycji powinien szczegółowo zapoznać się z dokumentacją i wszelkie ewentualne niejasności wyjaśnić przed złożeniem oferty, aby w niej ująć wszystkie niezbędne koszty realizacyjne warunkujące prawidłowe wykonanie niecek basenowych zgodnie ze wszystkimi wymaganiami projektu.

Dokumentacja projektowa zawiera część opisową, specyfikacje techniczne, część rysunkową oraz przedmiary kosztorysowe.

W każdym przypadku zaistnienia rozbieżności pomiędzy projektem wykonawczym i przedmiarami kosztorysowymi nadrzędne jest to co stanowi projekt wykonawczy. Dostawca niecek w ofercie na wykonawstwo inwestycji ma ująć wszystkie koszty:

- dostawy i montażu niecek basenowych z wyspecyfikowanym wyposażeniem wraz ze wszystkimi robotami montażowymi (ślusarskimi i spawalniczymi) oraz wszystkimi kosztami, które są bezpośrednio lub pośrednio z nimi związanymi,

- odbiorów technicznych przejściowych i końcowych wraz z wszystkimi czynnościami i kosztami z tymi odbiorami związanymi,
- przekazania do użytkowania wraz z niezbędnymi szkoleniami oraz instruktażami i wszystkimi kosztami związanymi.

Ponadto oferent w ofercie o wykonawstwo ma obowiązek ująć także koszty, które wynikają ze wszystkich przywołanych w dokumentacji wymagań technicznych wykonania i odbioru robót budowlano – montażowych jak też koszty, które wynikają z obowiązujących przepisów prawa budowlanego, państwowych i lokalnych przepisów administracyjnych a także wynikające z dobrej praktyki wykonawcy.

Szczegółowy zakres wymagań dotyczących wykonawców inwestycji określi dodatkowo „Specyfikacja istotnych warunków zamówienia”, która będzie obowiązywała w przetargu ogłoszonym przez Inwestora.

IV. Wymagania techniczne dotyczące ograniczenia agresywnego oddziaływania otoczenia na zewnętrzne elementy niecki.

Wszystkie materiały stykające się z zewnętrznymi elementami niecki muszą być zatwierdzone przez dostawcę niecek basenowych każdorazowo przed ich zastosowaniem. W przypadku kruszywa przeznaczonego do wykonania ostatniej warstwy podbudowy pod blachy denne jak i do ewentualnego obsypywania niecek, należy przekazać do badań jego próbkę dostawcy niecek z odpowiednim wyprzedzeniem.

W przypadku niecek montowanych w układzie z podbaseniem, w celu ograniczenia oddziaływania agresywnych oparów wody basenowej należy bezwzględnie zastosować w pomieszczeniach technicznych wokół niecek następujące rozwiązania:

zbiorniki wyrównawcze, szczelnie zamknięte, z instalacją odpowietrzania wyprowadzoną na zewnątrz budynku,

wszelkie odwodnienia i kanały ściekowe odprowadzające zużytą wodę basenową do kanalizacji możliwie szczelnie zamknięte a kratki ściekowe o możliwie małej powierzchni, w rozwiązaniu ograniczającym parowanie, maksymalnie oddalone od elementów basenu ze stali szlachetnej,

unikać lokalizacji kanałów wentylacyjnych odprowadzających zużyte powietrze z hali basenowej w bezpośrednim sąsiedztwie niecek w podbaseniu,

wymagana jest wentylacja mechaniczna pomieszczenia technicznego wokół niecek, wymuszona, nawiewno-wywiewna, stale działająca o wydajności 2 w/h (zalecany odzysk ciepła).

Wszelkie przejścia z pomieszczenia technicznego wokół niecek do innych pomieszczeń technicznych muszą być zamykane w sposób szczelny (zalecane stosowanie drzwi z mechanizmem samozamykającym).



XVII. SZCZEGÓŁOWA SPECYFIKACJA TECHNICZNA - INSTALACJE SANITARNE - B.19.00.00

Kod CPV wg słownika zamówień:

45000000-7 - Roboty budowlane
45100000-8 - Przygotowanie terenu pod budowę
45111200-0 - Roboty w zakresie przygotowania terenu pod budowę i roboty ziemne
45200000-9 - Roboty budowlane w zakresie wznoszenia kompletnych obiektów budowlanych lub ich części oraz roboty w zakresie inżynierii lądowej i wodnej
45231300-8 – Roboty budowlane w zakresie budowy wodociągów i rurociągów do odprowadzania ścieków.
45231400-9 - Roboty budowlane w zakresie budowy linii energetycznych
45400000-1 - Roboty wykończeniowe w zakresie obiektów budowlanych
45300000-0 - Roboty instalacyjne w budynkach
45112700-2 - Roboty w zakresie kształtowania terenu

17.1. Wstęp

17.1.1. Przedmiot specyfikacji technicznej ST

Przedmiotem niniejszej specyfikacji technicznej są wymagania dotyczące wykonania i odbioru robót w ramach rozbudowy kompleksu basenowo-rekreacyjnego Mokotowska Fundacja „Warszawianka – Wodny Park”.

17.1.2. Zakres stosowania ST

ST jest stosowana jako dokument przetargowy i kontraktowy przy zlecaniu i realizacji robót wymienionych w pkt. 17.1.1.

Projektant sporządzający dokumentację projektową i odpowiednie szczegółowe specyfikacje techniczne wykonania i odbioru robót budowlanych może wprowadzać do niniejszej standardowej specyfikacji zmiany, uzupełnienia lub uściślenia, odpowiednie dla przewidzianego projektem zadania, obiektu i robót, uwzględniające wymagania Zamawiającego oraz konkretne warunki ich realizacji, które są niezbędne do określenia ich standardu i jakości.

17.1.3. Zakres robót objętych ST

Roboty, których dotyczy Specyfikacja obejmują wszystkie czynności podstawowe występujące przy montażu sieci, przyłączy (połączeń) i instalacji zewnętrznych, ich uzbrojenia i armatury, a także roboty tymczasowe oraz prace towarzyszące. Robotami tymczasowymi przy budowie sieci, przyłączy i instalacji zewnętrznych wymienionych wyżej są: wykopy, umocnienia ścian wykopów, odwodnienie na czas montażu rurociągów w przypadku wystąpienia wysokiego poziomu wód gruntowych (względnie opadowych), wykonanie podłoża, zasypianie wykopów wraz z zagęszczeniem obsypki i zasypki. Do prac towarzyszących należy zaliczyć między innymi geodezyjne wytyczenie tras kanalizacyjnych oraz ich inwentaryzację powykonawczą.

Zakres robót przy wykonywaniu sieci, przyłączy i instalacji podziemnych obejmuje:

- oznakowanie robót,
- dostawę materiałów,
- wykonanie prac przygotowawczych,
- wykonanie rur ochronnych,
- wykonanie wykopu w gruncie wraz z umocnieniem ścian wykopu i jego odwodnieniem,
- przygotowanie podłoża i fundamentu pod przewody i obiekty na przyłączach i instalacjach zewnętrznych,

- ułożenie przewodów, odgałęzień, studni kanalizacyjnych, wykonanie izolacji studzienek,
- zasypanie i zagęszczenie wykopu,
- przeprowadzenie pomiarów i badań wymaganych w specyfikacji technicznej.

Zakres robót i materiałów przy wykonywaniu sieci, przyłączy i instalacji podziemnych obejmuje:

- budowę kanałów z rur PCV SN8 SDR34, łączonych kielichowo Ø 110,
- budowę kanałów z rur PCV SN8 SDR34, łączonych kielichowo Ø 160,
- budowę przewodów ciśnieniowych z rur PE 100 PN16 SDR 11 w zakresie średnic od Ø 25 do Ø 40,
- budowę przewodów ciśnieniowych z rur PE 100 PN10 SDR 17 w zakresie średnic od Ø 63 do Ø 90,
- budowę przewodów z PE-X/AL/PE-X jako wewnętrzne instalacje w kontenerach/budynkach,
- studnie betonowe Ø 1000 z włazem żeliwnym,
- studnie betonowe Ø 1500 z włazem żeliwnym, studnie rewizyjne tworzywowe PP 315,
- hydrant podziemny ogrodowy DN 50,
- zasuwy klinowe żeliwne DN 50 z obudową i skrzynką do zasuw,
- wpusty podwórzowe DN100,
- armatura wodociągowa: zawory odcinające PN16, spustowe PN16, zawór antyskażeniowy typ EA DN50, zwrotne PN16, wodomierz śrubowy DN50 $Q_3=40\text{m}^3/\text{h}$.

17.1.4. Określenia podstawowe

Określenia podane w niniejszej Specyfikacji Technicznej są zgodne z obowiązującymi Polskimi Normami.

Pojęcia ogólne:

Kanalizacja sanitarna – sieć kanalizacyjna przeznaczona do odprowadzenia ścieków z instalacji sanitarnych

Kanały:

Kanał sanitarny – liniowa budowla przeznaczona do grawitacyjnego odprowadzania ścieków

Kanał zbiorczy – kanał przeznaczony do zbierania ścieków z co najmniej dwóch kanałów bocznych

Kanał boczny – kanał doprowadzający ścieki do kanału zbiorczego i przeznaczony do podłączenia studzienki ściekowej z siecią kanalizacji sanitarnej

Urządzenia uzbrojenia sieci:

Studzienka kanalizacyjna – studzienka rewizyjna – na kanale nieprzetłazowym przeznaczona do kontroli i prawidłowej eksploatacji kanałów

Studzienka przełotowa – studzienka kanalizacyjna zlokalizowana na załamaniach osi kanału na planie, na załamaniach spadku kanału oraz na odcinkach prostych

Studzienka połączeniowa – studzienka kanalizacyjna przeznaczenia do łączenia, co najmniej dwóch kanałów dopływowych w jeden kanał odpływowy

Studzienka przepadowa – studzienka rewizyjna łącząca kanały dochodzące na różnej wysokości, w której ścieki spadają bezpośrednio na dno studzienki z osadnikiem lub poprzez zewnętrzny odciążający przewód pionowy

Wylot kanału – element na końcu kanału odprowadzającego ścieki do odbiornika

Studzienka rozprężna – studzienka prefabrykowana do odbioru ścieków z rurociągu tłocznego, montowana bezpośrednio przed odbiornikiem, której zadaniem jest ograniczenie prędkości ścieków dopływających do odbiornika oraz uciążlenie przepływu

Rura ochronna – rura o średnicy większej od rury przewodowej, służąca do przenoszenia obciążeń zewnętrznych i do zabezpieczenia kanału przy przejściu przez przeszkodę terenową

Przepompownia ścieków - obiekt budowlany wyposażony w zespoły pompowe, instalacje i pomocnicze urządzenia techniczne, przeznaczone do przepompowywania ścieków z poziomu niższego na wyższy.

Zbiornik retencyjny- zbiornik służący do tymczasowego gromadzenia wód deszczowych.

Elementy studzienek:

Komora robocza – zasadnicza część studzienki przeznaczona do czynności eksploatacyjnych. Wysokość komory roboczej jest to odległość pomiędzy rzędną dolnej powierzchni płyty lub innego elementu przykrycia studzienki a rzędną spocznika lub dna studzienki

Komin włazowy – szyb połączeniowy komory roboczej z powierzchnią ziemi, przeznaczony do zejścia obsługi do komory roboczej

Płyta przykrycia studzienki – płyta przykrywająca komorę roboczą

Właz kanałowy – element żeliwny przeznaczony do przykrycia studzienek rewizyjnych umożliwiający dostęp do urządzeń kanalizacyjnych.

Przewód wodociągowy - rurociąg wraz z urządzeniami przeznaczony do dostarczenia wody odbiorcom. **wodociąg** - zespół współpracujących ze sobą obiektów i urządzeń inżynierskich, przeznaczony do zaopatrywania ludności i przemysłu w wodę,

sieć wodociągowa zewnętrzna - układ przewodów wodociągowych znajdujący się poza budynkiem odbiorców, zaopatrujący w wodę ludność lub zakłady produkcyjne,

przewód wodociągowy magistralny; magistrała wodociągowa – przewód wodociągowy doprowadzający wodę od stacji wodociągowej do przewodów rozdzielczych,

przewód wodociągowy rozdzielczy - przewód wodociągowy doprowadzający wodę od przewodu magistralnego do przyłączy domowych i innych punktów czerpalnych,

przyłącze domowe; połączenie domowe - przewód wodociągowy z wodomierzem łączący sieć wodociągową z wewnętrzną instalacją obiektu zasilanego w wodę,

Rura ochronna – rura o średnicy większej od rury przewodowej, służąca do przenoszenia obciążeń zewnętrznych i do zabezpieczenia kanału przy przejściu przez przeszkodę terenową.

Podpory ślizgowe - podparcia wodociągu w rurze ochronnej lub przewiertowej.

Zasuwy - armatura wbudowana w wodociąg służąca do zamknięcia dopływu wody

Hydranty – punkty czerpalne o wydajności potrzebnej do gaszenia pożaru.

Ciśnienie robocze - wysokość ciśnienia określona zgodnie z dokumentacją techniczną jako maksymalna różnica rzędnych linii ciśnienia w najwyższym położeniu nad badanymi odcinkami przewodu.

Odległość bezpieczna - najmniejsza dopuszczalna odległość mierzona w płaszczyźnie poziomej pomiędzy obrysem budowli a osią przewodu.

Materiał rodzimy – materiał, z którego wykonany jest przedmiot poddawany procesowi spajania.

Bloki oporowe – bloki betonowe lub żelbetowe stosowane dla wodociągów stosowane są na kolanach, łukach i odgałęzieniach.

Sieć ciepłownicza- układ rurociągów ze wszystkimi urządzeniami na nich zamontowanymi (armatura odcinająca i regulacyjna, urządzenia kontrolno-pomiarowe, odpowietrzenia, odwodnienia, studzienki, kompensatory, drenaże, konstrukcje nośne sieci nadziemnych, itp.).

Preizolowana sieć ciepłownicza- Układ rurociągów zbudowana z rur, kształtek i elementów preizolowanych ułożonych bezpośrednio w gruncie bez kanałów i jakichkolwiek obudów.

Preizolowana podziemna sieć ciepłownicza- Układ rurociągów ze wszystkimi urządzeniami na nich zamontowanymi (j.w.) zbudowana z rur, kształtek i elementów preizolowanych.

Rura preizolowana- preizolowany zespół rurowy. Prefabrykat składający się z rury przewodowej (jednej lub kilku), materiału izolacyjnego i rury osłonowej, z nieizolowanymi końcówkami rurowymi przystosowanymi do połączenia z innymi rurami, kształtkami elementami preizolowanymi.

Izolacja cieplna- Materiał, który zmniejsza straty ciepła, np. pianka poliuretanowa do wykonania izolacji połączeń rur.

Pianka poliuretanowa PUR- Pianka posiadająca głównie strukturę komórek zamkniętych, będącą produktem chemicznej reakcji odpowiednich związków.

Zespół złącza- Kompletna konstrukcja połączenia sąsiednich rur, kształtek, elementów preizolowanych.

Ośłona zespołu złącza- Element rurowy (mufa) łączący dwie rury osłonowe w zespole złącza.

Kompensator- Urządzenie lub element, który można stosować do kompensacji wydłużeń sieci preizolowanych, np. kompensatory typu mieszkowego, element - L-, Z- i U-kształtowy.

Kompensator jednorazowego działania- Odmiana kompensatora mieszkowego o konstrukcji samoblokującej się lub blokowanej poprzez spawanie, po jednokrotnym (obliczeniowym) jego ściśnięciu.

Poduszka kompensacyjna- Płyta wykonana z pianki poliuretanowej (PUR), pianki polietylenowej (PE), wełny szklanej, wełny skalnej lub innych materiałów spełniających wymagania w tym zakresie (np. warstwa piasku).

Podpora stała- konstrukcja służąca do przeniesienia obciążeń osiowych z rury przewodowej do gruntu lub na konstrukcję nośną, bez przemieszczenia rury w tym punkcie.

System alarmowy- Instalacja elektryczna do wykrywania i lokalizowania zawilgocenia izolacji cieplnej rur i elementów preizolowanych.

Układanie na zimno- Metoda budowy preizolowanych sieci ciepłowniczych przy założeniu przekraczania dopuszczalnych sprężystych naprężeń w rurze przewodowej i dopuszczaniu odkształceń plastycznych.

Temperatura ciągła- Temperatura nośnika ciepła przy której sieć ciepłownicza w okresie eksploatacji może pracować w sposób ciągły w czasie nieograniczonym albo w czasie ograniczonym; wartość temperatury ciągłej i długość ewentualnego czasu ograniczonego powinna być ustalona w projekcie sieci ciepłowniczej preizolowanej.

Temperatura szczytowa- Najwyższa temperatura nośnika ciepła przy której w okresie eksploatacji, sieć ciepłownicza może okresowo pracować przez określony czas; wartość temperatury szczytowej i maksymalna, określona długość czasu okresowej pracy powinna być ustalona w projekcie sieci ciepłowniczej preizolowanej.

Ciśnienie robocze wodnej sieci ciepłowniczej- Maksymalne ciśnienie ruchu w rurociągu zasilającym.

Ciśnienie robocze parowej sieci ciepłowniczej- Maksymalne ciśnienie pary na wyjściu ze źródła.

Ciśnienie próbne sieci ciepłowniczej- Ciśnienie, któremu poddaje się rurociągi ciepłownicze, w czasie badania szczelności.

Odbiór techniczny częściowy sieci ciepłowniczej- Odbiór elementów i robót, które mają być zakryte przed całkowitym zakończeniem montażu lub odbiór całkowicie wykonanego odcinka sieci ciepłowniczej.

Odbiór techniczny końcowy sieci ciepłowniczej- Odbiór sieci ciepłowniczej po wykonaniu odbiorów technicznych częściowych oraz po ruchu próbnym.

Początek sieci ciepłowniczej- Jako początek sieci ciepłowniczej należy przyjmować:

- w przypadku różnych eksploataatorów źródła ciepła i sieci: armaturę odcinającą,
- usytuowaną na granicy działki źródła ciepła, - w przypadku jednego eksploataatora źródła ciepła i sieci ciepłowniczej: armaturę,
- odcinającą rurociągi od głównych rozdzielaczy w źródle (rozdzielacze należą do źródła).

Koniec sieci ciepłowniczej- Jako koniec sieci ciepłowniczej należy przyjmować pierwszą armaturę odcinającą sieć od urządzeń odbiorcy (armatura odcinająca należy do sieci).

Źródło ciepła- Elektrociepłownia, ciepłownia, kotłownia lub grupowy węzeł ciepłowniczy.

Odbiorca ciepła- Węzeł ciepłowniczy zasilający instalację w ciepło lub rozdzielacze tej instalacji, w przypadku gdy parametry sieci są równe parametrom instalacji.

Przewód gazowy - rurociąg wraz z urządzeniami przeznaczony do dostarczenia gazu odbiorcą komunalnym.

Sieć gazowa- zespół współpracujących ze sobą sieci i urządzeń inżynierskich, przeznaczony do zaopatrywania ludności i przemysłu w gaz

Sieć zewnętrzna - układ przewodów gazowych znajdujący się poza budynkiem odbiorców, zaopatrujący w gaz ludność lub zakłady produkcyjne,

Przylącze domowe- przewód gazowy łączący sieć gazową z kurkiem gazowym, który jest umieszczony na zewnętrznej elewacji budynku lub w ogrodzeniu posesji.

zewnętrzna instalacja gazowa – instalacja gazowa położona na zewnątrz budynku pomiędzy szafką gazową a budynkiem.

17.2. Ogólne wymagania dotyczące robót

Wykonawca jest odpowiedzialny za metody i za jakość wykonywania robót oraz za zgodność z dokumentacją projektową i powinien przestrzegać i spełniać wymagania Rysunków, Specyfikacji i Instrukcji wydanych przez Inwestora. Wykonawca powinien przygotować i przedstawić metodę wykonania robót do akceptacji Inspektora Nadzoru, która precyzuje podejście budowlane do każdego głównego elementu Robót.

17.2.1. Rysunki

Wykonawca opracuje następującą dokumentację i uzyska uzgodnienie Inspektora nadzoru:

- a) geodezyjną dokumentację powykonawczą (2 egzemplarze). Jeżeli w trakcie wykonywania Robót okaże się koniecznym uzupełnienie Rysunków, Wykonawca sporządzi brakujące rysunki i Specyfikacje na własny koszt w 4 egzemplarzach i przedłoży je Inspektorowi Nadzoru do zatwierdzenia. Dodatkowo poza Specyfikacjami, Rysunkami i innymi informacjami zawartymi w Kontrakcie, Wykonawca powinien dostarczyć wszystkie rysunki, dokumenty, zezwolenia związane i inne dane potrzebne do wykonania robót oraz do określenia parametrów technicznych wymaganych w Kontrakcie. Wykonawca może składać te informacje kolejno w częściach, ale każda przedłożona część musi być w dostatecznym stopniu kompletna by mogła być sprawdzona i zatwierdzona przez upoważnione jednostki niezależnie od całości projektu.
- b) rysunki powykonawcze. Wykonawca powinien bezzwłocznie uzupełnić dokumentację oraz rysunki dostarczone Inwestorowi w zakresie zmian wprowadzonych w czasie

wykonywania Robót. Wykonawca powinien dostarczyć Inwestorowi rysunki powykonawcze w przejrzystej, prostej formie w trzech egzemplarzach dla każdego ukończonego odcinka robót, który będzie przekazany do użycia lub będzie wykorzystany przez specjalistyczną firmę lub Zamawiającego, zgodnie z polskim ustawodawstwem, nie później niż 14 dni przed datą przekazania.

17.2.2. Tablice informacyjne

Fakt przystąpienia do Robót Wykonawca obwieści publicznie przed ich rozpoczęciem w sposób uzgodniony z Inspektorem Nadzoru oraz przez umieszczenie, w miejscach i ilościach określonych przez Inspektora Nadzoru tablic informacyjnych.

17.2.3. Ochrona środowiska

Wykonawca ma obowiązek stosować wszelkie przepisy dotyczące ochrony środowiska naturalnego:

- utrzymywać teren Budowy i wykopy w stanie bez wody stojącej,
- podejmować wszelkie uzasadnione kroki mające na celu stosowanie się do przepisów i norm dotyczących ochrony środowiska na terenie i wokół terenu Budowy oraz będzie unikać uszkodzeń lub uciążliwości dla osób lub własności społecznej i innych, a wynikających ze skażenia, hałasu lub innych przyczyn powstałych w następstwie jego sposobu działania.

Stosując się do tych wymagań będzie miał szczególny wzgląd na:

- lokalizację baz, warsztatów, magazynów, składowisk, ukopów i dróg dojazdowych.

Środki ostrożności i zabezpieczenia przed:

- zanieczyszczeniem zbiorników i cieków wodnych pyłami lub substancjami toksycznymi,
- zanieczyszczenie powietrza pyłami i gazami,
- możliwością powstania pożaru.

17.2.4. Ochrona przeciwpożarowa

Wykonawca będzie przestrzegać przepisów ochrony przeciwpożarowej.

Wykonawca będzie utrzymywać sprawny sprzęt przeciwpożarowy na terenie baz produkcyjnych, w pomieszczeniach biurowych, mieszkalnych i magazynach oraz w maszynach i pojazdach. Materiały łatwopalne będą składowane w sposób zgodny z odpowiednimi przepisami i zabezpieczone w miejscach pracy. Wykonawca będzie odpowiedzialny za wszelkie straty i ubezpieczenia spowodowane pożarem wywołanym jako rezultat realizacji Robót albo przez personel Wykonawcy.

17.2.5. Materiały szkodliwe dla otoczenia

Materiały, które w sposób trwały są szkodliwe dla otoczenia, nie będą dopuszczone do użycia. Nie dopuszcza się użycia materiałów wywołujących szkodliwe promieniowanie o stężeniu większym od dopuszczalnego. Wszelkie materiały odpadowe użyte do Robót będą miały świadectwa dopuszczenia, wydane przez uprawnioną jednostkę, jednoznacznie określające brak szkodliwego oddziaływania tych materiałów na środowisko. Materiały, które są szkodliwe dla otoczenia tylko w czasie Robót, a po zakończeniu Robót ich szkodliwość zanika, np. materiały pyłaste, mogą być użyte pod warunkiem przestrzegania wymagań technologicznych wbudowania. Jeśli wymagają tego odpowiednie przepisy Zamawiający powinien otrzymać zgodę na użycie tych materiałów od właściwych organów administracji państwowej. Jeżeli Wykonawca użył materiałów szkodliwych dla otoczenia zgodnie ze specyfikacjami, a ich użycie spowodowało jakiekolwiek zagrożenie środowiska, to konsekwencje tego poniesie Zamawiający.

17.2.6. Ochrona własności publicznej i prywatnej

Wykonawca odpowiada za ochronę instalacji na powierzchni ziemi i za urządzenia podziemne, takie jak rurociągi, kable itp. oraz uzyska od odpowiednich władz będących właścicielami tych urządzeń potwierdzenie informacji dostarczonych mu przez Zamawiającego w ramach planu ich lokalizacji. Wykonawca zapewni właściwe oznaczenie i zabezpieczenie przed uszkodzeniem tych instalacji i urządzeń w czasie trwania budowy.

Wykonawca zobowiązany jest umieścić w swoim harmonogramie rezerwę czasową dla wszelkiego rodzaju Robót, które mają być wykonane w zakresie przełożenia instalacji i urządzeń podziemnych na Terenie Budowy i powiadomić Inspektora Nadzoru i władze lokalne o zamiarze rozpoczęcia Robót.

O fakcie przypadkowego uszkodzenia tych instalacji Wykonawca bezzwłocznie powiadomi Inspektora nadzoru i zainteresowane władze oraz będzie z nimi współpracował dostarczając wszelkiej pomocy potrzebnej przy dokonywaniu napraw.

Wykonawca będzie odpowiadał za wszelkie spowodowane przez jego działania uszkodzenia instalacji na powierzchni ziemi i urządzeń podziemnych wykazanych w dokumentach dostarczonych mu przez Zamawiającego.

17.2.7. Ograniczenie obciążeń osi pojazdów

Wykonawca stosować się będzie do ustawowych ograniczeń obciążenia na oś przy transporcie materiałów i wyposażenia na i z terenu Robót. Uzyska on wszelkie niezbędne zezwolenia od władz co do przewozu nietypowych wagowo ładunków i w sposób ciągły będzie o każdym takim przewozie powiadamiał Inspektora nadzoru. Pojazdy i ładunki powodujące nadmierne obciążenie osiowe nie będą dopuszczone na świeżo ukończony fragment budowy w obrębie Terenu Budowy i Wykonawca będzie odpowiadał za naprawę wszelkich Robót w ten sposób uszkodzonych, zgodnie z poleceniami Inwestora.

17.2.8. Stosowanie się do prawa i innych przepisów

Wykonawca zobowiązany jest znać wszystkie przepisy wydane przez władze centralne i miejscowe oraz inne przepisy i wytyczne, które są w jakikolwiek sposób związane z Robotami i będzie w pełni odpowiedzialny za przestrzeganie tych praw, przepisów i wytycznych podczas prowadzenia Robót. Wykonawca będzie przestrzegać praw patentowych i będzie w pełni odpowiedzialny za wypełnienie wszelkich wymagań prawnych odnośnie wykorzystania opatentowanych urządzeń lub metod i w sposób ciągły będzie informować Inwestora o swoich działaniach, przedstawiając kopie zezwoleń i inne odnośne dokumenty.

17.2.9. Zgodność z wymogami zezwoleń

Wykonawca uzyska zezwolenia wymagane w Polsce na własny koszt od odpowiednich instytucji (zezwolenia dotyczące trasy, zezwolenia na pobyt, na używanie krótkofalówek, na rozpoczęcie robót lub na zmianę położenia użyteczności publicznych, itd.). W ciągu dwóch tygodni od podpisania umowy Wykonawca powinien przedstawić Inspektorowi Nadzoru listę wszystkich pozwoleń wymaganych do rozpoczęcia i zakończenia robót zgodnie z Programem. W porozumieniu z władzami lokalnymi i użytkownikami użyteczności publicznych, Zamawiający stworzy harmonogram, do wykonania przez Wykonawcę, w pełni udokumentowanych wniosków o zezwolenia dla wykonania poszczególnych odcinków robót. Jeśli Wykonawca trzyma się tego harmonogramu to koszt jakichkolwiek opóźnień związanych ze zbyt późnym wydaniem jakichkolwiek zezwoleń na wykonanie robót poniesie Zamawiający. Wykonawca powinien stosować się do wymagań tych zezwoleń i powinien umożliwić instytucji wykonania inspekcji i sprawdzenia Robót. Ponadto, powinien on umożliwić instytucji uczestniczenie w procedurach badania i kontroli, które jednak nie zwalniają Wykonawcy z odpowiedzialności związanych z Kontraktem.

17.2.9. Zabezpieczenie urządzeń kolidujących

Zabezpieczenie poniższych urządzeń należy wykonać pod nadzorem i w uzgodnieniu z użytkownikami:

- urządzenia energetyczne,
- urządzenia gazowe,
- urządzenia ciepłownicze,
- urządzenia wodociągowe.

17.3. Materiały

Materiały stosowane do budowy powinny mieć:

- oznakowanie znakiem CE co oznacza, że dokonano oceny ich zgodności ze zharmonizowaną normą europejską wprowadzoną do zbioru Polskich Norm, z europejską aprobatą techniczną lub krajową specyfikacją techniczną państwa członkowskiego Unii Europejskiej lub Europejskiego Obszaru Gospodarczego, uznaną przez Komisję Europejską za zgodną z wymaganiami podstawowymi, lub

- deklarację zgodności z uznanymi regułami sztuki budowlanej wydaną przez producenta, jeżeli dotyczy ona wyrobu umieszczonego w wykazie wyrobów mających niewielkie znaczenie dla zdrowia i bezpieczeństwa określonym przez Komisję Europejską, lub

- oznakowanie znakiem budowlanym, co oznacza że są to wyroby nie podlegające obowiązkowemu oznakowaniu CE, dla których dokonano oceny zgodności z Polską Normą lub aprobatą techniczną, bądź uznano za „regionalny wyrób budowlany”.

Mogą być stosowane wyroby producentów krajowych i zagranicznych posiadające aprobaty techniczne wydane przez odpowiednie instytuty badawcze. Wykonawca uzyska przed zastosowaniem wyrobu akceptację Inwestora.

UWAGA: wskazane z nazwy materiały i przyjęte technologie użyte w dokumentacji technicznej i SIWZ należy rozumieć jako określenie wymaganych parametrów technicznych lub standardów jakościowych. Oznacza to, że Zamawiający dopuszcza składanie ofert równoważnych dla nazwanych materiałów oraz proponowanej technologii wykonania, wymienionych w dokumentacji technicznej z zachowaniem jej wymogów w zakresie jakości. Materiały równoważne muszą być w ofercie wymienione z nazwy, a ciężar udowodnienia o zachowaniu parametrów wymaganych przez zamawiającego leży po stronie składającego ofertę.

Armatura sieci wodociągowej musi spełniać warunki określone w normach PN-EN 1074-1+5: 2002.

17.3.1. Wymagania ogólne

17.3.1.1. Źródła uzyskania materiałów

Co najmniej na trzy tygodnie przed zaplanowanym wykorzystaniem jakichkolwiek materiałów przeznaczonych do robót wykonawca przedstawi szczegółowe informacje dotyczące proponowanego źródła wytwarzania, zamawiania lub wydobywania tych materiałów i odpowiednie świadectwa badań laboratoryjnych oraz próbki do zatwierdzenia przez Inspektora nadzoru.

Zatwierdzenie pewnych materiałów z danego źródła nie oznacza automatycznie, że wszelkie materiały z danego źródła uzyskają zatwierdzenie.

Wykonawca zobowiązany jest do prowadzenia badań w celu udokumentowania, że materiały uzyskane z dopuszczonego źródła w sposób ciągły spełniają wymagania specyfikacji w czasie postępu robót.

17.3.1.2. Pozyskiwanie materiałów miejscowych

Wykonawca odpowiada za uzyskanie pozwoleń od właścicieli i odnośnych władz na pozyskanie materiałów z jakichkolwiek źródeł miejscowych włączając w to źródła wskazane przez Zamawiającego i jest zobowiązany dostarczyć Inspektorowi Nadzoru wymagane dokumenty przed rejestracją ich do robót.

Wykonawca przedstawi dokumentację zawierającą raporty z badań terenowych i laboratoryjnych oraz proponowaną przez siebie metodę wydobycia i selekcji do zatwierdzenia Inspektora Nadzoru.

Wykonawca ponosi odpowiedzialność za spełnienie wymagań ilościowych i jakościowych materiałów z jakiegokolwiek źródła.

Wykonawca poniesie wszystkie koszty, a w tym: opłaty, wynagrodzenia i jakiegokolwiek inne koszty związane z dostarczeniem materiałów do robót.

Humus i grunt czasowo zdjęte z terenu wykopów, ukopów i miejsc pozyskania piasku i żwiru będą formowane w hałdy w miejscu wskazanym przez Inwestora i wykorzystane przy zasypce i przywracaniu stanu terenu przy ukończeniu robót.

Wszystkie odpowiednie materiały pozyskane z wykopów na terenie budowy będą wykorzystane do robót lub odwiezione na odkład odpowiednio do wymagań Inspektora nadzoru.

Z wyjątkiem uzyskania na to pisemnej zgody Inspektora nadzoru, wykonawca nie będzie prowadzić żadnych wykopów w obrębie terenu budowy poza tymi, które zostały wyszczególnione w projekcie.

Eksploracja źródeł materiałów będzie zgodna z wszelkimi regulacjami prawnymi obowiązującymi w danym obszarze.

17.3.1.3. Materiały nieodpowiadające wymaganiom

Materiały nieodpowiadające wymaganiom zostaną przez Wykonawcę wywiezione z terenu budowy, bądź złożone w miejscu wskazanym przez Inwestora. Jeśli Inwestor zezwoli wykonawcy na użycie tych materiałów do innych robót niż te, dla których zostały zakupione, to koszt tych materiałów zostanie przewartościowany przez Inspektora nadzoru.

Każdy rodzaj robót, w którym znajdują się niezbadane i nie zaakceptowane materiały, wykonawca wykonuje na własne ryzyko, licząc się z jego nie przyjęciem i niezapłaceniem.

17.3.1.4. Przechowywanie i składowanie materiałów

Wykonawca, zapewni aby tymczasowo składowane materiały, do czasu gdy będą one potrzebne do robót, były zabezpieczone przed zanieczyszczeniem, zachowały swoją jakość i właściwości do robót i były dostępne do kontroli przez Inspektora nadzoru.

Miejsca czasowego składowania będą zlokalizowane w obrębie Terenu budowy w miejscach uzgodnionych z Inspektorem Nadzoru lub poza Terenem Budowy w miejscach zorganizowanych przez wykonawcę.

17.3.1.5. Wariantowe stosowanie materiałów

Jeśli rysunki lub specyfikacje przewidują możliwość wariantowego zastosowania rodzaju materiału w wykonywanych robotach, wykonawca powiadomi Inspektora nadzoru o swoim zamiarze co najmniej trzy tygodnie przed użyciem materiału, albo w okresie dłuższym, jeśli będzie to wymagane dla badań prowadzonych przez Inwestora. Wybrany i zaakceptowany rodzaj materiału nie może być później zmieniany bez zgody Inspektora nadzoru.

Mogą być stosowane wyroby producentów krajowych i zagranicznych posiadające aprobaty techniczne wydane przez odpowiednie Instytucje Badawcze. Wykonawca uzyska przed zastosowaniem wyrobu akceptację Inspektora.

17.3.1.6. Rury

Do budowy kanalizacji sanitarnej stosuje się następujące materiały:

- rury PCV o ściankach litych o sztywności obwodowej SN8– łączone są poprzez kielichy z uszczelką
- uszczelki do rur kanalizacyjnych, które dostarcza producent rur.
- piasek na podsypkę i obsypkę rur wg PN-EN 13043:2004P.

Do budowy kanalizacji deszczowej stosuje się następujące materiały:

- rury PCV o ściankach litych o sztywności obwodowej SN8– łączone są poprzez kielichy z uszczelką
- uszczelki do rur kanalizacyjnych, które dostarcza producent rur.
- piasek na podsypkę i obsypkę rur wg PN-EN 13043:2004P.

Do budowy sieci, przyłącza i instalacji zewnętrznej wodociągowej stosuje się następujące materiały:

- kształtki – trójniki, kolana kierunkowe, łuki kierunkowe żeliwne.
- rury PE-HD klasy PE100 SDR11 i klasy SDR17

Do budowy wewnętrznej instalacji wodociągowej w budynkach/kontenerach:

- rury PE-X/AL/PE-X – rury instalacyjne, propylenowe z wkładką aluminiową do wody pitnej

- złączki do zaprasowywania i skręcania, wykonane z mosiądzu odpornego na odcynkowanie
- atestowane jako rury do wody użytkowej przeznaczonej do spożycia przez ludzi

17.3.1.7. Rury ochronne

Rury ochronne należy wykonać z materiałów trwałych, szczelnych, wytrzymałych mechanicznie i odpornych na działanie czynników agresywnych.

- a) korpus rury ochronnej - do wykonania rur ochronnych należy stosować:
 - rury osłonowe PE na skrzyżowaniach z gazociągami i ciepłociągami,
 - rury osłonowe typu APS dwudzielne – na skrzyżowaniach z kablami energetyki i telekomunikacji,
 - rury osłonowe typu DVK – na skrzyżowaniach z kablami energetyki.
- b) uszczelnienia rur ochronnych - do uszczelnienia końcówek rur ochronnych należy stosować:
 - manszety z elastomeru,
 - piankę poliuretanową.

17.3.1.8. Płyzy

Do ochrony rur przewodowych prowadzonych w rurach osłonowych należy stosować płyzy dystansowe, które posiadają szereg zalet m.in.:

- łatwy montaż rury przewodowej w rurze osłonowej,
- dobre wypośrodkowanie rury przewodowej w rurze osłonowej,
- znakomite własności izolacyjne, a zatem możliwość stosowania w ochronie katodowej lub protektorowej rurociągów,
- ochronę powłok malarskich i izolacyjnych,
- zapobiegają uszkodzeniom powierzchni zewnętrznych rur.

17.3.1.9. Studzienki betonowe na sieci kanalizacyjnej

Zaprojektowane studzienki betonowe złożone są z następujących zasadniczych elementów:

- a) podstawy studzienki z dnem monolitycznym,
Podstawę studni stanowi dolna część studzienki, z dnem monolitycznym (element żelbetowy), na którym montowane są kręgi.
W ściankach pionowych podstawy studni mogą być wykonane otwory podłączeniowe przewodów kanalizacyjnych. Możliwe jest wykonanie otworów o różnych średnicach, w zależności od potrzeb odbiorcy (w granicach możliwości technologicznych). W płycie dennej podstawy studni (od strony wewnętrznej), w celu ukierunkowania przepływu cieczy, wykonane może być wyprofilowane koryto, tzw. kineta. Może ona być wykonana według indywidualnych potrzeb odbiorcy (w miarę możliwości technologicznych) w zakładzie produkcyjnym. Elementy wykonywane są z betonu C35/45, zgodnie z PN-EN 1917:2004P.
- b) kręgów stanowiących komorę roboczą lub komin włączowy,
Elementy wykonywane są z betonu C35/45, średnice Ø1000mm, Ø1200mm zgodnie z PN-EN 1917:2004P. Komin włączowy powinien być wykonany z kręgów betonowych o średnicy 0,80 m odpowiadających wymaganiom PN-EN 1917.
- c) elementów redukujących przekrój komory do wymiaru komina lub otworu włączowego,
Płyta redukcyjna umożliwia zredukowanie średnicy studzienki w części pionowej, powyżej komory roboczej, do średnicy 1000 mm. Elementy produkowane z betonu klasy C35/45, zgodnie z PN-EN 13369:2018-05E.
Płyta pokrywowa- element produkowany z betonu klasy C35/45, zgodnie z PN-EN 1917:2004P, a pozostałe zgodnie z PN-EN 13369:2018-05E. Płyta pokrywowa (stropowa) prefabrykowana wykonana z żelbetu. Średnica płyty powinna być większa od średnicy zewnętrznej kręgów.
- d) Włazy kanałowe należy wykonywać jako włazy żeliwne typu ciężkiego odpowiadające wymaganiom 124-1:2015-07.

- e) elementów wyrównujących, takich jak pierścienie wyrównawcze. Pierścienie wyrównawcze produkowane są z betonu klasy C35/45, średnice Ø1000 mm zgodnie z PN-EN 1917:2004P.
- f) pierścienie odciążające
Elementy wykonywane są z betonu klasy C35/45, średnice Ø1000mm wykonywane są zgodnie, z normą PN-EN 1917:2004P, a pozostałe zgodnie z normą PN-EN 13369:2018-05E.
- g) zwężki
Zwężka umożliwia zredukowanie średnicy studzienki w części pionowej do średnicy otworu włazowego (600 mm). Stosowana może być dla zbiorników o średnicach 1000. Elementy produkowane są z betonu klasy C35/45, zgodnie z normą PN-EN 1917:2004P.
- h) stopnie żłazowe
Należy stosować stopnie ze stali kwasoodpornej lub żeliwne wg normy PN-EN 13101:2005P.
- i) łączenie prefabrykatów
Kręgi należy łączyć na uszczelkę gumową a płyty prefabrykowane łączyć zaprawą cementową. Zaprawa cementowa powinna odpowiadać obowiązującym normom i wymaganiom.
- j) studzienki PVC
Na przyłączy i instalacji zewnętrznej zaprojektowano studzienki z PVC o średnicy 425 mm. Część przepływowa studzienki – kineta studzienki. Konstrukcja kinety zależna od funkcji studzienki kanalizacyjnej stanowi prefabrykat.
Rura wznosząca – rura trzonowa z o średnicy 425mm wykonana jako prefabrykat.
Pokrywa studzienki - właz żeliwny D400. Włazy kanałowe należy wykonywać jako włazy z żeliwa sferoidalnego typu ciężkiego odpowiadające wymaganiom normy PN-EN 124-6:2015-07E.
Łączniki rurowe, rurowo-kołnierzowe.
Wymagane zabezpieczenie przeciw wysunięciu dzięki blaszkom zakleszczającym ze stali nierdzewnej A4. Uszczelka wykonana z elastomeru umożliwiającą łatwe osadzenie rur. Korpus i kołnierz dociskowy wykonany z żeliwa sferoidalnego EN-GJS 500. Śruby i nakrętki łatwe w dokręcaniu, ze stali nierdzewnej. Końce śrub zabezpieczone kołpakami z tworzywa sztucznego. Montaż w dowolnej pozycji. Ochrona antykorozyjna powłoką na bazie żywicy epoksydowej, min. 250 wg normy PN-EN ISO 12944-5:2009. Połączenia kołnierzowe i przyłącz wg. normy PN-EN 1092-2:1999 (DIN 2501), ciśnienie PN10.
POŁĄCZENIA KOŁNIERZOWE - kołnierz żeliwny (nie dopuszcza się połączeń kołnierzowych z polietylenu)
OPASKA DO NAWIERCANIA – szerokość minimum 12 cm skręcana na minimum 4 śruby nierdzewne.
- k) zasuw
Zasuwy żeliwne, klinowe, owalne kołnierzowe z miękkim doszczelnieniem wg normy PN-EN 1074-2: korpus i pokrywa wykonane z żeliwa sferoidalnego co najmniej klasy GGG 50: zabezpieczenie antykorozyjne wewnętrzne oraz zewnętrzne; wrzeciono wykonane ze stali nierdzewnej z walcowanym gwintem: uszczelnienie min. 2 o-ringi; klin wykonany z żeliwa sferoidalnego minimum EN-GJS-500 (wg DIN GGG 50), całkowicie pokryty gumą/elastomerem; śruby ze stali nierdzewnej A4 zabezpieczone masą zalewową; kołnierze owiercone zgodnie z normą PN-EN 1092-2: ciśnienie minimum PN 10. Obudowa teleskopowa do zasuw, trzpień łączący wykonany ze stali ocynkowanej, nasada i czop z żeliwa sferoidalnego; osłona wykonana z tworzywa sztucznego + skrzynka uliczna do zasuw. Zasuwy wraz z uszczelkami EPDM muszą posiadać atest PZH dopuszczający je do kontaktu z wodą pitną.
- l) hydrant nadziemny
Hydranty pożarowe DN 80 nadziemne: korpus górny i dolny wykonane z żeliwa sferoidalnego minimum EN-GJS-500 wg. DIN GGG 50; kolumna z żeliwa sferoidalnego lub ze stali nierdzewnej; zabezpieczenie antykorozyjne części z żeliwa sferoidalnego zgodne z DIN-30677 cz.2; wrzeciono wykonane ze stali nierdzewnej, z walcowanym gwintem; trzpień uruchamiający wykonany ze stali nierdzewnej; śruby ze stali nierdzewnej; ogumowany grzybek zamykający; kołnierz owiercony zgodnie z PN - EN 1092-2: możliwość naprawy

(wymiany elementów) hydrantu „od góry”; ciśnienie minimum PN 10; z podwójnym zamknięciem; kolor czerwony; wszystkie elementy żeliwne zewnętrzne pokryte powłoką antykorozyjną odporną na promienie UV.

Hydranty muszą posiadać atest PZH dopuszczający je do kontaktu z wodą pitną.

m) armatura oznaczenia

Armaturę zabudowaną na rurociągu należy oznakować tabliczkami lokalizacyjnymi umieszczonymi w widocznych miejscach. Tabliczki z ABS z wymiennymi cyframi, produkowane metodą wtrysku dwukolorowego. Do oznakowania należy zastosować tabliczki: zasuwowe (Z), hydrantowe (H), zasuwowe na podłączeniu (D). Armatura dopuszczona do kontaktu z wodą pitną. Wszystkie materiały winny posiadać atest Państwowego Zakładu Higieny o dopuszczeniu do stosowania dla przesyłu wody pitnej.

n) Studnie tworzywowe

studzienki rewizyjne $\varnothing 400$ mm z tworzywa sztucznego z wyprofilowaną kinetą i trzonową rurą karbowaną, które:

- posiadają odporność chemiczną uszczelk,

- posiadają odporność chemiczną tworzywowych elementów składowych (PE, PP, PVC-U).

Studzienki zakończone rurą teleskopową, z pokrywą żeliwną, nastudzienną. Przykrycie studni w zależności od lokalizacji – włąz klasy A15 lub D400.

17.3.1.10. Składowanie

a) rury

Rury pakietowane układać w dwóch, trzech warstwach o maksymalnej wysokości całkowitej 2,0 m, pod warunkiem, że listwy drewniane pakietu górnego będą spoczywały na listwach drewnianych dolnego pakietu. Zabezpieczenie przed rozsuwaniem się dolnej warstwy rur można dokonać za pomocą kołków i klinów drewnianych. Rury nie pakietowane układać na równym podłożu na podkładach drewnianych o szerokości co najmniej 10cm i grubości 2.5cm ułożonych prostopadłe do osi rury i zabezpieczone przed zarysowaniem przez podłożenie tektury falistej. Dolną warstwę rur zabezpieczyć przed przesuwaniem za pomocą kołków i klinów drewnianych. Rury układać kielichami naprzemianlegle. Kształtki i inne materiały (uszczelki, środki czyszczenia, itp.) powinny być składowane w sposób uporządkowany w odpowiednich pojemnikach, z zachowaniem środków ostrożności jak dla rur PVC i PE.

b) kręgi

Składowanie kręgów może odbywać się na gruncie nieutwardzonym wyrównanym pod warunkiem, że nacisk przekazywany na grunt nie przekracza 0,5 Mpa. Przy składowaniu wyrobów w pozycji wbudowania wysokość składowania nie powinna przekraczać 1,8 m. Składowanie powinno umożliwić dostęp do poszczególnych stosów wyrobów lub pojedynczych kręgów.

c) włązy kanałowe i stopnie

Składowanie włązów i stopni może odbywać się na odkrytych składowiskach z dala od substancji działających korodująco. Włązy powinny być posegregowane wg klas (typów). Powierzchnia składowania powinna być utwardzona i odwodniona.

d) kruszywo

Składowisko kruszywa winno być zlokalizowane jak najbliżej wykonywanego odcinka kanalizacji. Podłoże składowiska powinno być równe, utwardzone z odpowiednim odwodnieniem, zabezpieczające kruszywo przed zanieczyszczeniem w czasie jego składowania i poboru.

e) rury i kształtki żeliwne

Składowanie materiałów powinno odbywać się na terenie równym, utwardzonym z możliwością odprowadzenia wód opadowych. Zaleca się składowanie materiałów w sposób zapewniający stateczność oraz umożliwiający dostęp do poszczególnych asortymentów. Sposób składowania i przechowywania materiałów na placu budowy powinien zapewnić skuteczne zabezpieczenie ich przed uszkodzeniem mechanicznym i utratą właściwości technicznych. W okresie składowania materiałów należy dokonywać niezbędnych zabiegów konserwacyjnych. Rury, kształtki i armatura powinny być

zabezpieczone przed wewnętrznym zanieczyszczeniem Magazynowane rury PE powinny być zabezpieczone przed szkodliwymi działaniami promieni słonecznych. Temperatura w miejscu przechowywania nie powinna przekraczać +30°C. Rury należy przechowywać w pozycji poziomej na płaskim i równym podłożu.

17.4. Sprzęt

17.4.1. Warunki ogólne stosowania sprzętu.

Wykonawca jest zobowiązany do używania jedynie takiego sprzętu, który nie spowoduje niekorzystnego wpływu na jakość wykonywanych robót. Sprzęt używany do robót powinien być zgodny z ofertą wykonawcy i powinien odpowiadać pod względem typów i ilości wskazaniom zawartym w specyfikacjach lub projekcie organizacji robót, zaakceptowanym przez Inspektora Nadzoru. Liczba i wydajność sprzętu będzie gwarantować przeprowadzenie robót zgodnie z zasadami określonymi zamówieniem. Sprzęt będący własnością wykonawcy lub wynajęty do wykonania robót ma być utrzymywany w dobrym stanie i gotowości do pracy. Będzie on zgodny z normami ochrony środowiska i przepisami dotyczącymi jego użytkowania. Wykonawca dostarczy Inwestorowi kopie dokumentów potwierdzających dopuszczenie sprzętu do użytkowania, tam gdzie jest to wymagane przepisami. Jeżeli rysunki lub specyfikacje przewidują możliwość wariantowego użycia sprzętu przy wykonywanych robotach, wykonawca powiadomi Inspektora Nadzoru o swoim zamiarze wyboru i uzyska jego akceptację przed użyciem sprzętu. Wybrany sprzęt, po akceptacji Inwestora, nie może być później zmieniany bez jego zgody. Jakikolwiek sprzęt nie gwarantujący zachowania warunków określonej jakości wykonania, zostanie przez Inspektora nadzoru zdyskwalifikowany i nie dopuszczony do robót.

17.4.2. Sprzęt do robót ziemnych przygotowawczych i wykończeniowych

W zależności od potrzeb, wykonawca zapewni następujący sprzęt do wykonania robót ziemnych i wykończeniowych:

- piłę do cięcia betonu,
- piłę motorową łańcuchową 4,2 KM,
- żuraw budowlany samochodowy o nośności do 10 ton,
- koparkę podsiębierną 0,25 m³ do 0,40 m³,
- spycharkę kołową lub gąsienicową do 100 KM,
- sprzęt do zagęszczania gruntu, a mianowicie: zagęszczarkę wibracyjną, ubijak spalinowy, walec wibracyjny,
- specjalistyczny sprzęt do uzupełniania nawierzchni.

17.4.3. Sprzęt do robót montażowych

W zależności od potrzeb i przyjętej technologii robót, wykonawca zapewni następujący sprzęt montażowy:

- samochód dostawczy do 0,9 t,
- samochód skrzyniowy do 5 t,
- samochód skrzyniowy od 5 do 10 t,
- samochód samowyładowczy od 25 do 30 t,
- samochód beczkowóz 4 t,
- beczkowóz ciągniony 4000 dm³,
- przyczepę dłuźycową do 10 t,
- żurawie samochodowe do 4 t, od 5 do 6 t, od 7 do 10 t,
- żurawie samojezdne kołowe do 5 t, od 7 do 10 t,
- wciągarkę ręczną od 3 do 5 t,
- wciągarkę mechaniczną z napędem elektrycznym do 1,6 t, od 3,2 do 5 t,
- wyciąg wolnostojący z napędem spalinowym 0,5 t,
- spawarkę elektryczną wirującą 300 A,
- zespół prądowórczy trójfazowy przewoźny 20 KVA,
- kocioł do gotowania lepiku od 50 do 100 dm³,
- pojemnik do betonu do 0,75 dm³,

- giętarkę do prętów mechaniczna,
- nożyce do prętów mechaniczne elektryczne.

Sprzęt montażowy i środki transportu muszą być w pełni sprawne i dostosowane do technologii i warunków wykonywanych robót oraz wymogów wynikających z racjonalnego wykorzystania na budowie.

17.5. Transport

17.5.1. Warunki ogólne

Wykonawca jest zobowiązany do stosowania jedynie takich środków transportu, które nie wpłyną niekorzystnie na jakość wykonywanych Robót i właściwości przewożonych materiałów. Liczba środków transportu będzie zapewniać prowadzenie Robót zgodnie z zasadami określonymi zamówieniem.

Przy ruchu na drogach publicznych pojazdy będą spełniać wymagania dotyczące przepisów ruchu drogowego w odniesieniu do dopuszczalnych obciążeń na osie i innych parametrów technicznych. Środki transportu nie odpowiadające warunkom zamówienia na polecenie Inwestora będą usunięte z Terenu Budowy.

Wykonawca będzie usuwać na bieżąco wszelkie zanieczyszczenia spowodowane jego pojazdami na drogach publicznych oraz dojazdach do Terenu Budowy.

17.5.1.1. Rury PVC i PE

Rury można przewozić dowolnymi środkami transportu wyłącznie w położeniu poziomym.

Rury powinny być ładowane obok siebie na całej powierzchni i zabezpieczone przed przesuwaniem się przez podklinowanie lub inny sposób.

Rury w czasie transportu nie powinny stykać się z ostrymi przedmiotami, mogącymi spowodować uszkodzenia mechaniczne.

Podczas prac przeładunkowych rur nie należy rzucać, a szczególną ostrożność należy zachować przy przeładunku rur z tworzyw sztucznych w temperaturze blisko 0°C i niższej.

Przy wielowarstwowym układaniu rur górna warstwa nie może przewyższać ścian środka transportu o więcej niż 1/3 średnicy zewnętrznej wyrobu. Pierwszą warstwę rur kielichowych należy układać na podkładach drewnianych, podobnie poszczególne warstwy należy przedzielać elementami drewnianymi o grubości większej niż wystające części rur.

Rury są dostarczane na plac budowy zapakowane w paletach, a kształtki w skrzyniach lub paczkach powleczonych folią. Rury powinny być rozładowane przy pomocy dźwigu, koparki lub widłaka. W tym celu należy użyć pasów nośnych – w żadnym przypadku nie należy używać lin stalowych. Taśmy powinny być opasane wokół palety z zewnętrznej strony belek nośnych. Przy podnoszeniu palet należy je podtrzymywać tak by nie dopuścić do uderzenia o inne palety. Nie należy palet lub skrzyń przesuwac na samochodzie przy pomocy łomów lub drągów. Obsługujący rozładunek nie powinni znajdować się pod unoszonym ładunkiem.

Rury i kształtki należy w okresie przechowywania chronić przed bezpośrednim działaniem promieniowania słonecznego i temperaturą przekraczającą 40°C. Przy długotrwałym składowaniu (kilka miesięcy lub dłużej) rury powinny być chronione przed działaniem światła słonecznego przez przykrycie składu plandekami brezentowymi lub innym materiałem (np. folią nieprzeźroczystą z PVC lub PE) lub wykonanie zadaszenia. Należy zapewnić cyrkulację powietrza pod powłoką ochronną aby rury nie nagrzewały się i nie ulegały deformacji. Oryginalnie zapakowane wiązki rur można składować po trzy, jedna na drugiej do wysokości maksymalnej 3 m, przy czym ramki wiązek winny spoczywać na sobie, luźne rury lub niepełne wiązki można składować w stosach na równym podłożu, na podkładkach drewnianych o szerokości min. 10 cm, grubości min. 2,5 cm i rozstawie co 1-2 m. Stosy powinny być z boku zabezpieczone przez drewniane wsporniki, zamocowane w odstępach co 1-2 m. Wysokość układania rur w stosy nie powinna przekraczać 7 warstw rur i 1,5 m wysokości. Rury o różnych średnicach winny być składowane odrębnie. Rury kielichowe układać kielichami naprzemianlegle lub kolejne warstwy oddzielać przekładkami drewnianymi. Stos należy zabezpieczyć przed przypadkowym ześlizgnięciem się rury poprzez ograniczenie jego

szerokości przy pomocy pionowych wsporników drewnianych zamocowanych w odstępach 1+2 m.

17.5.1.2. Transport rur do wykopu

Tylko całe palety należy transportować w rejon wykopu. Pojedyncze rury transportujemy przy pomocy pasów nośnych. Przy pomocy koparki nie należy transportować pojedynczych rur lub kształtek.

17.5.1.3. Kręgi

Transport kręgów powinien odbywać się samochodami w pozycji wbudowania lub prostopadle do pozycji wbudowania. W celu usztywnienia ułożenia elementów oraz zabezpieczenia styku ze ścianami środka transportowego należy stosować przekładki, rozpory i kliny z drewna, gumy lub innych odpowiednich materiałów oraz ciągną z drutu do podkładów lub zaczepów na środkach transportowych. Podnoszenie i opuszczanie kręgów należy wykonać za pomocą minimum trzech lin zawiesia rozmieszczonych równomiernie na obwodzie prefabrykatu.

17.5.1.4. Włazy kanałowe

Włazy kanałowe mogą być transportowane dowolnymi środkami komunikacyjnymi. Włazy należy podczas transportu zabezpieczyć przed przemieszczaniem i uszkodzeniem. Włazy typu ciężkiego mogą być przewożone luzem, natomiast typu lekkiego należy układać na paletach po 10 sztuk i łączyć taśmą stalową.

17.5.1.5. Mieszanka betonowa

Transport mieszanki betonowej (w tym warunki i czas transportu) do miejsca jej układania nie powinien powodować:

- segregacji składników,
- zmiany składu mieszanki,
- zanieczyszczenia mieszanki,
- obniżenia temperatury przekraczającej granicę określoną w wymaganiach technologicznych.

17.6. Wykonanie robót

17.6.1. Wymagania ogólne.

Program zapewnienia jakości (PZJ). Do obowiązków Wykonawcy należy opracowanie i przedstawienie do aprobaty Inwestora programu zapewnienia jakości, w którym przedstawi on zamierzony sposób wykonywania robót, możliwości techniczne, kadrowe i organizacyjne gwarantujące wykonanie robót zgodnie z rysunkami, specyfikacjami oraz poleceniami i ustaleniami przekazanymi przez Inspektora Nadzoru. Program zapewnienia jakości winien być zgodny z wymaganiami ISO 9000.

17.6.2. Zasady kontroli jakości Robót

Celem kontroli robót będzie takie sterowanie ich przygotowaniem i wykonaniem, aby osiągnąć założoną jakość robót. Wykonawca jest odpowiedzialny za pełną kontrolę robót i jakości materiałów. Wykonawca zapewni odpowiedni system kontroli, włączając personel, laboratorium, sprzęt, zaopatrzenie i wszystkie urządzenia niezbędne do pobierania próbek i badań materiałów oraz robót. Przed zatwierdzeniem systemu kontroli Inspektor Nadzoru może zażądać od wykonawcy przeprowadzenia badań w celu zademonstrowania, że poziom ich wykonywania jest zadowalający. Wykonawca będzie przeprowadzać pomiary i badania materiałów oraz robót z częstotliwością zapewniającą stwierdzenie, że roboty wykonano zgodnie z wymaganiami zawartymi w zamówieniu. Minimalne wymagania co do zakresu badań i ich częstotliwość są określone w specyfikacjach, normach i wytycznych. W przypadku, gdy nie zostały one tam określone, inspektor Nadzoru ustali jaki zakres kontroli jest konieczny, aby zapewnić wykonanie robót zgodnie z zamówieniem. Wykonawca dostarczy Inspektorowi Nadzoru świadectwa, że wszystkie stosowane urządzenia i sprzęt badawczy posiadają ważną legalizację, zostały prawidłowo wykalibrowane i odpowiadają

wymaganiom norm określających procedury badań. Inspektor Nadzoru będzie miał nieograniczony dostęp do pomieszczeń laboratoryjnych w celu ich inspekcji. Inspektor Nadzoru będzie przekazywał Wykonawcy pisemne informacje o jakichkolwiek niedociągnięciach dotyczących urządzeń laboratoryjnych, sprzętu, zaopatrzenia laboratorium, pracy personelu lub metod badawczych. Jeżeli niedociągnięcia te będą tak poważne, że mogą wpłynąć ujemnie na wyniki badań, Inspektor nadzoru natychmiast wstrzyma użycie do robót badanych materiałów i dopuści je do użycia dopiero wtedy, gdy niedociągnięcia w pracy laboratorium Wykonawcy zostaną usunięte i stwierdzona zostanie odpowiednia jakość tych materiałów. Wszystkie koszty związane z organizowaniem i prowadzeniem badań materiałów ponosi Wykonawca.

17.6.3. Badania i pomiary

Wszystkie badania i pomiary będą przeprowadzone zgodnie z wymaganiami norm. W przypadku, gdy normy nie obejmują jakiegokolwiek badania, stosować można wytyczne krajowe, albo inne procedury, zaakceptowane przez Inspektora Nadzoru. Przed przystąpieniem do pomiarów lub badań, Wykonawca powiadomi Inspektora nadzoru o rodzaju, miejscu i terminie pomiaru lub badania. Po wykonaniu pomiaru lub badania, Wykonawca przedstawi na piśmie ich wyniki do akceptacji Inspektora nadzoru.

17.6.4. Raporty z badań

Wykonawca będzie przekazywać Inspektorowi Nadzoru kopie raportów z wynikami badań jak najszybciej, nie później jednak niż w terminie określonym w programie zapewnienia jakości. Wyniki badań (kopie) będą przekazywane Inwestorowi na formularzach przez niego zaakceptowanych.

17.6.5. Atesty jakości materiałów i urządzeń

Przed wykonaniem badań jakości materiałów przez Wykonawcę, Inspektor Nadzoru może dopuścić do użycia materiały posiadające atest producenta stwierdzające ich pełną zgodność z warunkami podanymi w specyfikacjach.

W przypadku materiałów, dla których atesty są wymagane przez specyfikacje, każda partia dostarczona do robót będzie posiadać atest określający w sposób jednoznaczny jej cechy.

Produkty przemysłowe będą posiadać atesty wydane przez Producenta, poparte w razie potrzeby wynikami wykonanych przez niego badań. Kopie wyników tych badań będą dostarczone przez Wykonawcę Inspektorowi Nadzoru.

Materiały posiadające atesty, a urządzenia – ważne legalizacje mogą być badane w dowolnym czasie. Jeżeli zostanie stwierdzona niezgodność ich właściwości ze specyfikacjami to takie materiały i/lub urządzenia zostaną odrzucone.

17.6.6. Dokumenty budowy

17.6.6.1. Dziennik Budowy

Dziennik Budowy jest wymagany dokumentem prawnym obowiązującym Zamawiającego i Wykonawcę w okresie od przekazania Wykonawcy terenu budowy do końca okresu gwarancyjnego. Odpowiedzialność za prowadzenie Dziennika Budowy zgodnie z obowiązującymi przepisami spoczywa na Wykonawcy.

Zapisy w Dzienniku Budowy będą dokonywane na bieżąco i będą dotyczyć przebiegu robót, stanu bezpieczeństwa ludzi i mienia oraz technicznej i gospodarczej strony budowy.

Każdy zapis w Dzienniku Budowy będzie opatrzony datą jego dokonania, podpisem osoby, która dokonała zapisu, z podaniem jej imienia i nazwiska oraz stanowiska służbowego. Zapisy będą czytelne, dokonane trwałą techniką, w porządku chronologicznym, bezpośrednio jeden po drugim, bez przerw.

Załączone do Dziennika Budowy protokoły i inne dokumenty będą oznaczone kolejnym numerem załącznika i opatrzone datą i podpisem Wykonawcy i Inspektora Nadzoru.

Do dziennika Budowy należy wpisywać w szczególności:

- Datę przekazania wykonawcy Terenu Budowy,
- Datę przekazania przez inspektora nadzoru rysunków,

- Uzgodnienie przez Inspektora Nadzoru programu zapewnienia jakości i harmonogramów Robót,
- Terminy rozpoczęcia i zakończenia poszczególnych elementów Robót,
- Przebieg Robót, trudności i przeszkody w ich prowadzeniu, okresy i przyczyny przerw w robotach,
- Uwagi i polecenia Inspektora Nadzoru,
- Daty zarządzenia wstrzymania robót, z podaniem powodu,
- Zgłoszenia i daty odbiorów robót zanikających, ulegających zakryciu, częściowych i końcowych odbiorów robót,
- Godziny, liczba i rodzaj pracowników zatrudnionych na budowie,
- Sprzęt w użyciu i sprzęt nieużywany,
- Pobieranie próbek i przeprowadzone badania,
- Stany pogody i temperaturę powietrza w okresie wykonywania robót podlegających ograniczeniom lub wymaganiom szczególnym w związku z warunkami klimatycznymi,
- Zgodność rzeczywistych warunków geotechnicznych z ich opisem na rysunkach,
- Dane dotyczące czynności geodezyjnych (pomiarowych) dokonywanych przed i w trakcie wykonywania Robót,
- Dane dotyczące sposobu wykonywania zabezpieczenia robót,
- Dane dotyczące jakości materiałów, pobierania próbek oraz wyniki przeprowadzonych badań z podaniem, kto je przeprowadzał,
- Wyniki prób poszczególnych elementów budowli z podaniem, kto je przeprowadzał,
- Inne istotne informacje i przebiegu robót,
- Szczegółowe zaświadczenia dla ilościowych i jakościowych elementów robót, w tym dostawy dostarczone i użyte.

Propozycje, uwagi i wyjaśnienia wykonawcy, wpisane do Dziennika Budowy będą przedłożone Inwestorowi do ustosunkowania się. Decyzje Inspektora Nadzoru wpisane do Dziennika Budowy Wykonawca podpisuje z zaznaczeniem ich przyjęcia lub zajęciem stanowiska. Wpis Projektanta do Dziennika Budowy obliguje Inspektora Nadzoru do ustosunkowania się. Projektant nie jest jednak stroną zamówienia i nie ma uprawnień do wydawania poleceń Wykonawcy Robót.

17.6.6.2. Księga Obmiaru

Księga obmiaru stanowi dokument pozwalający na rozliczenie faktyczne postępu każdego z elementów Robót. Obmiary wykonanych Robót przeprowadza się w sposób ciągły w jednostkach przyjętych w wycenionym przedmiarze robót i wpisuje się do Księgi Obmiaru.

17.6.6.3. Dokumenty laboratoryjne

Dzienniki laboratoryjne, Laboratorium Inwestora i Laboratorium Wykonawcy, atesty materiałów, orzeczenia o jakości materiałów, recepty robocze i kontrolne wyniki badań Wykonawcy będą gromadzone w formie uzgodnionej w programie zapewnienia jakości. Dokumenty te stanowią załączniki do odbioru Robót. Winny być udostępnione na każde życzenie Inwestora.

17.6.6.4. Pozostałe dokumenty budowy

Do dokumentów budowy zalicza się, oprócz wymienionych w pkt. 1 – 3 następujące dokumenty:

- Pozwolenie na realizację zadania budowlanego,
- Protokoły przekazania Terenu Budowy,
- Umowy cywilno-prawne z osobami trzecimi i inne cywilno-prawne,
- Protokoły odbioru robót,
- Protokoły z narad i ustaleń,
- Korespondencję na budowie.

17.6.7. Przechowywanie dokumentów budowy

Dokumenty budowy będą przechowywane na terenie budowy w miejscu odpowiednio zabezpieczonym.

Zaginięcie któregokolwiek z dokumentów budowy spowoduje jego natychmiastowe odtworzenie w formie przewidzianej prawem. Wszelkie dokumenty budowy będą zawsze dostępne dla Inwestora i przedstawiane do wglądu na życzenie Zamawiającego.

Wykonawca przedstawi Inwestorowi do akceptacji projekt organizacji i harmonogram robót uwzględniający wszystkie warunki, w jakich będzie wykonywany kanał sanitarny.

17.6.8. Roboty przygotowawcze

Projektowane osie kanałów i przewodów powinny być oznaczone w terenie przez geodetę z uprawnieniami. Osie przewodów wyznaczyć w sposób trwały i widoczny, z założeniem ciągu reperów roboczych.

Punkty na osiach trasy należy oznaczyć za pomocą drewnianych palików, tzw. kołków osiowych z gwoździami. Kołki osiowe należy wbić na każdym załamaniu trasy, a na odcinkach prostych co ok. 30-50m. Na każdym prostym odcinku należy utrwalić co najmniej 3 punkty. Kołki świadka wbija się po dwu stronach wykopu, tak aby istniała możliwość odtworzenia jego osi podczas prowadzenia robót. W terenie zabudowanym repery robocze należy osadzić w ścianach budynków w postaci haków lub bolców. Ciąg reperów roboczych należy nawiązać do reperów sieci państwowej.

Przed przystąpieniem do robót ziemnych należy wykonać urządzenia odwadniające, zabezpieczające wykopy przed wodami opadowymi, powierzchniowymi i gruntowymi. Urządzenie odprowadzające należy kontrolować i konserwować przez cały czas trwania robót. Przed przystąpieniem do budowy kanalizacji należy udrożnić istniejące odcinki kanalizacji, do których przewidziano podłączenie projektowanych kanałów.

17.6.9. Roboty ziemne

Kanały w przebiegu równoległym wymagać będą wykonania wspólnego wykopu.

Wykopy należy wykonać o ścianach pionowych, ręcznie lub mechanicznie zgodnie z normami PN-B-10736:1999. Wykop pod kanał należy rozpocząć od najniższego punktu, tj. od wylotu do odbiornika i prowadzić w górę w kierunku przeciwnym do spadku kanału. Zapewnia to możliwość grawitacyjnego odpływu wód z wykopu w czasie opadów oraz odwodnienia wykopów nawodnionych.

Krawędzie boczne wykopu oznacza się przez odmierzenie od kołków osiowych, prostopadle do trasy kanału połowy szerokości wykopu i wbicie w tym miejscu kołków krawędziowych, naciągnięcie sznura wzdłuż nich i naznaczenie krawędzi na gruncie łopatą.

Wydobywaną ziemię należy odwozić w miejsce wskazane przez Inspektora Nadzoru. Wzdłuż wykopu utworzyć przejście szerokości 1,0m. Przejście to powinno być stale oczyszczane z ziemi.

Ze względu na prowadzenie robót w pasie czynnej jezdni i zbliżenia do istn. budynków, wykopy należy umocnić wypraskami. Obudowa winna wystawać 15cm ponad teren.

Spód wykopu należy pozostawić na poziomie wyższym od rzędnej projektowanej o 2 do 5 cm w gruncie suchym, a w gruncie nawodnionym około 20cm.

Wykopy należy wykonać bez naruszania naturalnej struktury gruntu. Pogłębienie wykopu do projektowanej rzędnej należy wykonać bezpośrednio przed ułożeniem podsypki.

W trakcie realizacji robót ziemnych należy nad wykopami ustawić ławy celownicze umożliwiające odtworzenie projektowanej osi wykopu i przewodu oraz kontrolę rzędnych dna.

Ławy należy montować nad wykopem na wysokości co 1,0m nad powierzchnią terenu w odstępach co 30cm. Ławy powinny mieć wyraźne i trwałe oznakowanie projektowanych osi przewodów.

Wszystkie napotkane przewody podziemne na trasie wykonywanego wykopu krzyżujące się lub biegnące równolegle z wykopem, powinny być zabezpieczone przed uszkodzeniem, a w razie potrzeby podwieszone w sposób zapewniający ich prawidłową eksploatację.

Wejścia (zejścia) po drabinie z wykopu powinno być wykonane z chwilą osiągnięcia głębokości większej niż 1m od poziomu terenu, w odległościach nie przekraczających 20 m.

Dno wykopu powinno być równe i wykonane ze spadkiem ustalonym w Dokumentacji Projektowej. Tolerancja dla rzędnych dna wykopu nie powinna przekraczać ± 3 cm dla

gruntów zwięzłych, $\pm 5\text{cm}$ dla gruntów wymagających wzmocnienia. Natomiast tolerancja szerokości wykopu wynosi $\pm 5\text{cm}$.

Odspojenie i transport urobku

Usunięcie asfaltu i podbudowy istniejących dróg wykonać przy użyciu piły do cięcia asfaltu i betonu. Rozluźnienie gruntu poniżej podbudowy drogi wykonać ręcznie za pomocą łopat i oskardów lub mechanicznie koparkami. Rozluźniony grunt wydobywa się na powierzchnię terenu przez przerzucenie nad krawędzią wykopu.

Urobek należy przetransportować w miejsce wybrane przez Wykonawcę i zaakceptowane przez Inspektora Nadzoru.

Obudowa ścian i rozbiórka obudowy

Wykonawca przedstawi do akceptacji Inwestorowi szczegółowy opis proponowanych metod zabezpieczenia wykopów, zapewniający bezpieczeństwo pracy i ochronę wykonywanych robót i istniejących budynków.

Zgodnie z wytycznymi projektowymi wykopy pod kanalizację sanitarną należy wykonać jako wąskoprzestrzenne o ścianach pionowych, z umocnieniem pełnym na całej długości.

Odwodnienie wykopów na czas budowy kolektorów

Przy budowie sieci w zależności od głębokości wykopu, rodzaju gruntu i wysokości wymaganej depresji, mogą występować trzy metody odwodnienia:

- powierzchniowa,
- drenażu poziomego,
- depresji statycznego poziomu zwierciadła wody gruntowej,

Dla sieci budowanych w gruntach nawodnionych na dnie wykopu należy ułożyć warstwę filtracyjną z tłucznia lub żwiru grubości 15 cm.

Przy odwodnieniu powierzchniowym woda gruntowa z warstwy filtracyjnej zostanie odprowadzona grawitacyjnie do studzienek zbiorczych umieszczonych w dnie wykopu co 50m, skąd zostanie odpompowana, względnie spłynie grawitacyjnie do odbiornika.

Przy odwodnieniu poprzez depresję statycznego poziomu zwierciadła wody gruntowej należy zastosować typowe zestawy igłofiltrów o głębokości 5-6 m montowane za pomocą wpułkiwanej rury obsadowej o średnicy 0,14 m. Igłofiltry wpułkiwać w grunt po obu stronach co 1,5 m naprzemiennie. Po zainstalowaniu pierwszego igłofiltru należy przeprowadzić próbę pompowania w czasie 6 godzin za pomocą pompy przeponowej celem ustalenia stałego wydatku wody i prawidłowości osypki filtracyjnej.

Zakres robót odwadniających należy dostosować do rzeczywistych warunków gruntowo-wodnych w trakcie wykonywania robót.

Podłoże

Podłoże naturalne

Podłoże naturalne stosuje się na gruntach sypkich, suchych (naturalnej wilgotności) z zastrzeżeniem posadowienia przewodu na nienaruszonym spodzie wykopu. Podłoże naturalne powinno umożliwić wyprofilowanie do kształtu spodu przewodu.

Podłoże naturalne należy zabezpieczyć przed:

Rozmyciem przez płynące wody opadowe lub powierzchniowe za pomocą rowka o głębokości 0,2-0,3m i studzienek wykonanych z jednej lub obu stron dna wykopu w sposób zapobiegający dostaniu się wody z powrotem do wykopu i wypompowanie gromadzącej się w nim wody.

Dostępem i działaniem korozyjnym wody podziemnej przez obniżenie jej zwierciadła o co najmniej 0,5 m poniżej poziomu podłoża naturalnego. Wykonać badania podłoża naturalnego.

Podłoże wzmocnione (sztuczne)

Podłoże wzmocnione należy wykonać jako:

- Podłoże piaskowe przy naruszeniu gruntu rodzimego, który stanowić miał podłoże naturalne, lub przy nie nawodnionych skałach, gruntach spoistych (gliny, ility), makroporowych i kamienistych,
- Podłoże żwirowo-piaskowe lub tłuczniowo-piaskowe:
 - przy gruntach nawodnionych słabych i łatwo ściśliwych (muły, torfy, itp.) o małej grubości po ich usunięciu
 - przy gruntach wodonośnych (nawodnionych w trakcie robót odwadniających)

- w razie naruszenia gruntu rodzimego, który stanowić miał podłoże naturalne dla przewodów
- warstwa wyrównawcza na dnie wykopu przy gruntach zbitych i skalistych

W razie konieczności obetonowania rur grubość warstwy podsypki powinna najmniej 0,2 m. Wzmocnienie podłoża na odcinkach pod złączami rur powinno być wykonane po próbie szczelności odcinka sieci.

Niedopuszczalne jest wyrównanie podłoża ziemią z urobku lub podkładanie pod rury kawałków drewna, kamieni lub gruzu.

Podłoże powinno być tak wyprofilowane, aby rura spoczywała na nim jedną czwartą swojej powierzchni na podłożu.

Dopuszczalne odchylenie w planie krawędzi wykonanego podłoża wzmocnionego od ustalonego na ławach celowniczych kierunku osi przewodu nie powinno przekraczać 5cm.

Dopuszczalne zmniejszenie grubości podłoża od przewidywanej w Dokumentacji Projektowej nie powinno być większe niż 10%.

Dopuszczalne odchylenie rzędnych podłoża od rzędnych przewidzianych w Dokumentacji Projektowej nie powinno przekraczać w żadnym jego punkcie ± 1 cm.

Badania podłoża naturalnego i umocnionego zgodnie z wymogami normy PN-81/B-10735.

Zasyпка i zagęszczenie gruntu

Użyty materiał i sposób zasypywania przewodu nie powinien spowodować uszkodzenia ułożonego przewodu i obiektów na przewodzie oraz instalacji wodoszczelnej. Grubość warstwy ochronnej zasypu strefy niebezpiecznej ponad czoło rury winna wynosić co najmniej 0,3 m dla rur z PVC i PE.

Zasypywanie kanału przeprowadza się w trzech etapach:

- Etap I – wykonanie warstwy ochronnej rury z wyłączeniem odcinków na złączach
- Etap II – po próbie szczelności złącz rur, wykonanie warstwy ochronnej w miejscach połączeń z jednoczesnym zagęszczeniem.
- Etap III – zasyp wykopu gruntem rodzimym, warstwami z jednoczesnym zagęszczeniem.

Umocnienia wykopu pozostawić w zasypywanym wykopie.

Materiałem zasypu w obrębie strefy niebezpiecznej powinien być grunt nie skalisty bez grud i kamieni, mineralny, sypki, drobno lub średnioziarnisty wg normy PN-B-02481:1998.

Materiał zasypu powinien być zagęszczony ubijakiem po obu stronach przewodu ze szczególnym uwzględnieniem wykopu pod złącza żeby kanał nie uległ zniszczeniu.

Zasypywanie wykopu powyżej warstwy ochronnej dokonuje się gruntem rodzimym, jeśli spełnia powyższe wymagania, warstwami 0,1-0,2 m z jednoczesnym zagęszczeniem.

Zasypywanie wykopu należy wykonać warstwami o grubości dostosowanej do przyjętej metody zagęszczania przy zachowaniu wymagań dotyczących zagęszczania gruntów i zgodnie z normą BN-72/8932-01 dla dróg o ruchu ciężkim i bardzo ciężkim.

W trakcie wykonywania zasypu ostatnie warstwy zasypu należy zastąpić warstwami stanowiącymi podbudowę i odbudowę istniejących dróg.

W terenach zielonych, jeżeli przykrycie przekracza 4 m, osypka rury w strefie niebezpiecznej powinna być zagęszczona do wskaźnika zagęszczenia 0,90. Dla mniejszego przykrycia stopień zagęszczenia winien wynosić 0,85.

17.6.10. Roboty montażowe

Po przygotowaniu wykopu i podłoża zgodnie z pkt. 5.2. i 5.3. można przystąpić do wykonania robót montażowych.

Spadki i głębokości posadowienia rurociągów powinny być zgodne z Dokumentacją Projektową.

W celu zachowania prawidłowego postępu robót montażowych należy przestrzegać zasady budowy kanału od najniższego punktu kanału w kierunku przeciwnym do spadku.

Warunki układania przewodów

Po przygotowaniu wykopu i podłoża zgodnie z pkt. 5.3. można przystąpić do wykonania robót montażowych.

Technologia budowy sieci musi gwarantować utrzymanie trasy i spadków przewodów. Do budowy rurociągów w wykopie otwartym można przystąpić po częściowym odbiorze technicznym wykopu i podłoża na odcinku co najmniej 30 m. Przewody należy ułożyć

zgodnie z wymaganiami normy PN-EN 1610:2002. Materiały użyte do budowy przewodów powinny być zgodne z Dokumentacją Projektową i ST. Rury do budowy przewodów przed opuszczeniem do wykopu należy oczyścić od wewnątrz i z zewnątrz oraz sprawdzić czy nie uległy uszkodzeniu w czasie transportu i składowania.

Do wykopu należy opuścić ręcznie za pomocą jednej lub dwu lin. Niedopuszczalne jest zrzucenie rur do wykopu. Rury należy układać zawsze kielichami w kierunku przeciwnym do spadku dna wykopu.

Każda rura po ułożeniu zgodnie z osią i niweletą powinna ściśle przylegać do podłoża na całej swej długości, na co najmniej jednej czwartej obwodu, symetrycznie do jej osi.

Dopuszcza się pod złączami kielichowymi wykonanie odpowiednich gniazd w celu umożliwienia właściwego uszczelnienia złączy. Należy sprawdzić prawidłowość ułożenia rury (oś i spadek) za pomocą ław celowniczych, ławy mierniczej, pionu i uprzednio umieszczonych na dnie wykopu reperów pomocniczych.

Odchyłka osi ułożonego przewodu od osi projektowanej nie może przekraczać ± 20 mm dla rur PVC.

Spadek dna rury powinien być jednostajny, odchyłka spadku nie może przekraczać ± 1 cm.

Po zakończeniu prac montażowych w danym dniu należy otwarty koniec ułożonego przewodu zabezpieczyć przed ewentualnym zamuleniem wodą gruntową lub opadową przez zatkanie wlotu odpowiednio dopasowaną pokrywą.

Po sprawdzeniu prawidłowości ułożenia przewodów i badaniu szczelności należy rury zasypać do takiej wysokości, aby znajdujący się nad nimi grunt uniemożliwił spłynięcie ich po ewentualnym zalaniu.

Kanał z rur PVC, PE i preizolowany

Budowę rurociągów z rur PVC i PE rozpoczyna się po wykonaniu odwodnienia dna wykopu.

Przy układaniu pojedynczych rur na dnie wykopu, z uprzednio przygotowanym podłożem, należy:

- wstępnie rozmieścić rury na dnie wykopu,
- wykonać złącza, przy czym rura kielichowa (do której jest wciskany bosy koniec następnej rury) winna być uprzednio obsypana warstwą ochronną 30cm ponad wierzch rury z wyłączeniem odcinków połączenia rur. Oś łączonego odcinka rur muszą się znajdować na jednej prostej, co należy uregulować odpowiednimi podkładami pod odcinkiem wciskowym.

W celu prawidłowego przeprowadzenia montażu przewodu należy właściwie przygotować rury z PVC wykonując odpowiednio wszystkie czynności przygotowawcze, takie jak:

- przycinanie rur,
- ukosowanie bosych końców rur.

Potwierdzenie prawidłowego wykonania połączenia powinno być osiągnięte przez czoło kielicha granicy wcisku oraz współosiowość łączonych elementów.

Łączenie kształtek z uwagi na łatwość ich montażu może odbywać się poza wykopem, a następnie już połączony odcinek ułożyć w wykopie.

Rury PE łączyć metodą zgrzewania elektrooporowego. Zgrzewarkę i strefę zgrzewania należy chronić przed wilgocią i zabrudzeniem. Końcówki zgrzewanych rur należy obciąć prostopadle, wewnętrzne krawędzie muszą być pozbawione zadziórów, natomiast krawędzie zewnętrzne muszą być zaokrąglone. Końce łączonych rur jak również złączkę należy odtłuścić przecierając papierem nasączonym w tróchloroetanie lub alkoholu etylowym. Następnie wykonać zgrzewanie przy pomocy przeznaczonej do tego celu zgrzewarki.

Wytyczne wykonania bloków oporowych

Bloki oporowe należy umieszczać przy wszystkich załamaniach przewodów ciśnieniowych.

Blok oporowy powinien być tak ustawiony, aby swą tylną ścianą opierał się o grunt nienaruszony.

W przypadku braku możliwości spełnienia tego warunku, należy przestrzeń między tylną ścianą bloku a gruntem rodzimym zalać betonem klasy C8/10 przygotowanym na miejscu.

Odległość między blokiem oporowym i ścianką przewodu ciśnieniowego powinna być nie mniejsza niż 0,10 m. Przestrzeń między przewodem a blokiem należy zalać betonem klasy C8/10 izolując go od przewodu dwoma warstwami papy.

Wykop do rzędnej wierzchu bloku można wykonywać dowolną metodą, natomiast poniżej - do rzędnej spodu bloku - wykop należy pogłębić ręcznie tuż przed jego posadowieniem, zgodnie z normą BN-81/9192-04.

Wytyczne wykonania rur ochronnych

Rury ochronne APS, DVK

Rury ochronne APS, DVK należy zastosować w miejscach wskazanych w Dokumentacji Projektowej. Rury dwudzielne APS, należy zastosować w miejscach skrzyżowania kanalizacji sanitarnej z istniejącym uzbrojeniem podziemnym: kablami energetycznymi, kablami telefonicznymi. Rury DVK, należy zastosować w miejscach skrzyżowania kanalizacji sanitarnej z kablami energetycznymi.

Studzienki kanalizacyjne

Ogólne wytyczne wykonawstwa

Studzienki kanalizacyjne o średnicy 1,0 m należy wykonać w konstrukcji mieszanej monolityczno-prefabrykowanej zgodnie z Dokumentacją Projektową i wymaganiami aktualnych norm.

Elementy prefabrykowane zależnie od ciężaru można układać ręcznie lub przy użyciu lekkiego sprzętu montażowego. Przy montażu elementów należy zwrócić uwagę na właściwe ustawienie kręgów i płyt, wykorzystując oznaczenia montażowe (linie) znajdujące się na wyżej wymienionych elementach. Studzienki należy wykonać równolegle z budową kanałów sanitarnych.

Wykonanie poszczególnych elementów studzienki

Komora robocza

Przy zagłębieniu mniejszym niż 3 m studzienka na całej wysokości winna mieć średnicę komory roboczej. Komora robocza powinna mieć wysokość min. 2,0m. Komorę wykonuje się z materiałów trwałych. Przejście rur PP przez ścianę komory roboczej należy wykonać poprzez zamocowanie w ścianie studni króćców dostudziennych kielichowych i z bosym końcem.

Wszystkie styki kręgów muszą być zatarte na gładko z obu stron zaprawą cementową „80”.

W terenie nawodnionym studzienki należy wykonać z tworzyw sztucznych.

Włączenie projektowanych kanałów do istniejących studzienek kanalizacyjnych w przypadku gdy różnice rzędnych dna kanałów dopływowego i odpływowego przekracza 0,5 m należy dokonać poprzez spad w postaci rury pionowej usytuowanej na zewnątrz studzienki z zastosowaniem kształtek. Na spadzie wykonać obudowę z betonu C-20/25.

Komin włazowy

Komin włazowy powinien być wykonany z kręgów betonowych o średnicy 0,80 m. posadowienie komina należy wykonać na płycie betonowej przejściowej.

Dno studzienki

Dno studzienki należy wykonać na mokro w formie płyty dennej z betonu C-20/25, w gruncie nawodnionym z dodatkiem środka uszczelniającego. Wykładzinę dna (kinetę) studzienek betonowych należy wykonać z tworzywa sztucznego.

Właz kanałowy

Żeliwne włazy kanałowe należy montować na płycie pokrywowej, lokalizacja włazów nad spocznikiem o największej powierzchni. Studzienki usytuowane w korpusach drogi powinny mieć właz typu ciężkiego D 400.

Stopnie żłazowe

Stopnie żłazowe w ścianie komory roboczej oraz komina włazowego należy montować mijankowo w dwóch rzędach, w odległościach pionowych 0,30 m i w odległości poziomej osi stopni 0,30 m. Pierwszy stopień powinien być stopniem skrzynkowym.

Próba szczelności

Próby szczelności kanału grawitacyjnego:

W celu sprawdzenia szczelności i wytrzymałości połączeń przewodu należy przeprowadzić próby szczelności kanału grawitacyjnego.

Kanał powinien być poddany badaniom w zakresie szczelności na eksfiltrację ścieków do gruntu lub infiltrację wód gruntowych do kanału.

Próby szczelności należy przeprowadzić zgodnie ze szczegółowymi wymaganiami podanymi w normie PN-EN 1610:2015-10P.

Przed przystąpieniem do prób szczelności należy zapewnić:

- zastosowane do budowy przewodu materiały powinny być zgodne z obowiązującymi przepisami,
- odcinek przewodu powinien być na całej swojej długości stabilnie zabezpieczony przed wszelkimi przemieszczeniami - wykonana dokładnie obsypka,
- wszelkie odgałęzienia od przewodu powinny być zamknięte,
- należy sprawdzać wizualnie wszystkie badane połączenia.

Badanie na eksfiltrację:

Zwierciadło wody gruntowej powinno być obniżone o co najmniej 0,5 m poniżej dna wykopu. Poziom zwierciadło wody w studzience wyżej położonej, powinien mieć rzędną niższą co najmniej o 0,5 m w stosunku do rzędnej terenu w miejscu studzienki niższej po ustabilizowaniu się zwierciadła wody w studzienkach - nie powinno być ubytku wody w studzience położonej wyżej, w czasie:

- 30 min. na odcinku o długości do 50 m,
- 60 min. na odcinku o długości ponad 50 m.

Badanie na infiltrację:

Podczas badania na infiltrację nie powinno być napływu wody do kanału w czasie trwania obserwacji, jak przy badaniu na eksfiltrację. Wyniki prób szczelności powinny być ujęte w protokołach, podpisanych przez przedstawicieli Wykonawcy, Inspektora Nadzoru i Użytkownika.

Próby szczelności rurociągu ciśnieniowego:

W celu sprawdzenia szczelności i wytrzymałości połączeń przewodu należy przeprowadzić próby szczelności. Próby szczelności należy wykonać dla kolejnych odbieranych odcinków przewodu. Na żądanie Inspektora Nadzoru lub Użytkownika należy również przeprowadzić próbę szczelności całego przewodu. Sposób przeprowadzania i pełny zakres wymagań związanych z próbami szczelności są podane w Polskich Normach. Niezależnie od wymagań określonych w normie należy zachować następujące warunki przed przystąpieniem do przeprowadzenia próby szczelności:

- zastosowane do budowy przewodu materiały powinny być zgodne z obowiązującymi przepisami,
- odcinki poddawane próbie szczelności mogą mieć długość ok. 300 m w przypadku wykopów o ścianach umocnionych lub ok. 500 m przy wykopach nie umocnionych ze skarpami - wszystkie złącza powinny być odkryte oraz w pełni widoczne i dostępne,
- odcinek przewodu powinien być na całej swojej długości stabilnie zabezpieczony przed wszelkimi przemieszczeniami - wykonana dokładnie obsypka,
- wszelkie odgałęzienia od przewodu powinny być zamknięte,
- profil przewodu powinien umożliwiać jego odpowietrzenie w najwyższych punktach badanego odcinka,
- należy sprawdzać wizualnie wszystkie badane połączenia.

W czasie prowadzenia próby szczelności należy w szczególności przestrzegać następujących warunków:

- przewód nie może być naładowany a zimą temperatura jego powierzchni zewnętrznej nie może być niższa niż 1°C,
- napełnianie przewodu powinno odbywać się powoli od najniższego punktu,
- temperatura wody wykorzystywanej przy próbie ciśnienia nie powinna przekraczać 20°C,
- po całkowitym napełnieniu wodą i odpowietrzeniu przewodu należy pozostawić go na 12 godzin w celu ustabilizowania,
- po ustabilizowaniu się próbnego ciśnienia wody w przewodzie należy przez okres 30 minut sprawdzać jego poziom,
- po uzyskaniu ciśnienia próbnego należy przewód pozostawić przez okres do 24 godzin dla wyrównania temperatury powietrza wewnątrz przewodu z temperaturą otoczenia i po tym czasie należy przystąpić do kontrolowania ciśnienia (właściwa próba szczelności trwająca nie dłużej niż 24 godziny) w odstępach co 30 minut,
- cały przewód może być poddany próbie szczelności dopiero po uzyskaniu pozytywnych wyników prób szczelności poszczególnych jego odcinków oraz po jego zasypaniu, z wyjątkiem miejsc łączenia odcinków.

Ciśnienie próbne P_p powinno wynosić 1 MPa.

Szczelność odcinka i całego przewodu powinna być sprawdzona zgodnie z obowiązującą normą. Po zakończeniu próby szczelności należy zmniejszyć ciśnienie powoli w sposób kontrolowany, a przewód powinien być opróżniony z wody. Wyniki prób szczelności powinny być ujęte w protokołach, podpisanych przez przedstawicieli Wykonawcy, Inspektora Nadzoru i Użytkownika.

Izolacja studzienek

Zabezpieczenie powierzchni studzienek od zewnątrz powinno stanowić szczelną, jednolitą powłokę trwale przylegającą do ścian, sięgając 0,5 m ponad najwyższy przewidywany poziom wody gruntowej. Połączenie izolacji poziomej z pionową oraz styki powinny zachodzić wzajemnie na wysokość co najmniej 0,1 m.

17.7. Kontrola jakości robót

Kontrola jakości robót związana z wykonaniem sieci kanalizacji, przyłącza oraz zewnętrznej instalacji wodociągowej, przyłącza ciepłowniczego, przyłącza gazowego powinna być przeprowadzana w czasie wszystkich faz robót zgodnie z wymaganiami właściwej normy. Wyniki przeprowadzanych badań należy uznać za dodatnie, jeżeli wszystkie wymagania dla danej fazy robót zostały spełnione. Jeśli którekolwiek z wymagań nie zostało spełnione, należy daną fazę robót uznać za niezgodną z wymaganiami normy i po wykonaniu poprawek przeprowadzić badania ponowne.

Kontrola jakości robót powinna obejmować następujące badania: zgodności z Dokumentacją Projektową, wykopów otwartych, podłoża naturalnego, zasypu przewodu, podłoża wzmocnionego, materiałów, ułożenia przewodów na podłożu, szczelności przewodu na eksfiltrację i infiltrację, zabezpieczenia przewodu.

Sprawdzenie zgodności z Dokumentacją Projektową polega na porównaniu wykonywanych robót z Dokumentacją Projektową oraz na stwierdzeniu wzajemnej zgodności na podstawie oględzin i pomiarów.

Badania wykopów otwartych obejmują badania materiałów i elementów obudowy, zabezpieczenia wykopów przed zalaniem wodą z opadów atmosferycznych, zachowanie warunków bezpieczeństwa pracy, a ponadto obejmują sprawdzenie metod wykonywania wykopów.

Badania podłoża naturalnego przeprowadza się dla stwierdzenia czy grunt podłoża stanowi nienaruszalny rodzimy grunt sypki, ma naturalną wilgotność, nie został podebrany, jest zgodny z określonymi warunkami w Dokumentacji Projektowej i odpowiada wymaganiom normy PN-B-02481:1998. W przypadku niezgodności z warunkami określonymi w Dokumentacji Projektowej należy przeprowadzić dodatkowe badania wg normy PN-EN 1997-1:2008 rodzaju i stopnia agresywności środowiska i wprowadzić korektę w Dokumentacji Projektowej oraz przedstawić do akceptacji Inspektora Nadzoru.

Badania zasypu przewodu sprowadza się do badania warstwy ochronnej zasypu, zasypu przewodu do powierzchni terenu. Badania warstwy ochronnej zasypu należy wykonać poprzez pomiar jego wysokości nad wierzchem kanału, zbadanie dotykem sypkości materiału użytego do zasypu, skontrolowanie ubicia ziemi. Pomiar należy wykonać z dokładnością do 1cm. Badanie to obejmuje ponadto usytuowanie podłoża w planie, rzędne podłoża i głębokość ułożenia podłoża.

Badanie materiałów użytych do budowy kanalizacji następuje poprzez porównanie ich cech z wymaganiami określonymi w Dokumentacji Projektowej i ST w tym: na podstawie dokumentów określających jakość wbudowanych materiałów i porównanie ich cech z normami przedmiotowymi, atestami producentów lub warunkami określonymi w ST oraz bezpośrednio na budowie przez oględziny zewnętrzne lub przez odpowiednie badania specjalistyczne.

Badania w zakresie przewodu, obejmują czynności wstępne sprowadzające się do pomiaru długości (z dokładnością do 10cm) i średnicy (z dokładnością 1cm), badanie ułożenia przewodu na podłożu w planie i w profilu, badanie połączenia rur. Ułożenie przewodu na podłożu naturalnym i wzmocnionym powinno zapewnić oparcie rur na co najmniej 1/4 obwodu. Sprawdzenie wykonania połączeń rur należy przeprowadzić poprzez oględziny zewnętrzne.

17.8. Obmiar robót

Po zakończeniu robót instalacyjnych należy dokonać obmiaru powykonawczego sieci. Obmiar ten powinien być wykonany w jednostkach i zgodnie z zasadami przyjętymi w kosztorysowaniu, zgodnie z rozporządzeniem, w tym:

- długość przewodu należy mierzyć wzdłuż jego osi,
- długość zwężki (redukcji) należy wliczyć do długości przewodu o większej średnicy.

Jednostka obmiarowa kanalizacji sanitarnej jest 1 metr (m) rury, dla każdego typu średnicy.

Jednostka obmiarowa wykopów, robót ziemnych jest 1 metr sześcienny (m³),

Jednostka obmiarowa podłoża jest 1 m kwadratowy (m²),

17.8.1. Sprawdzenie kompletności wykonania prac.

Celem sprawdzenia kompletności wykonanych prac jest wykazanie, że w pełni wykonano wszystkie prace związane z montażem sieci oraz stwierdzenie zgodności ich wykonania z dokumentacją projektową oraz obowiązującymi przepisami i zasadami technicznymi. W ramach tego etapu prac odbiorowych należy przeprowadzić działania wymienione poniżej.

17.8.1.1. Odbiór częściowy

Przy odbiorze częściowym powinny być dostarczone następujące dokumenty:

- Dokumentacja Projektowa z naniesionymi na niej zmianami i uzupełnieniami w trakcie wykonywania robót/dane geotechniczne obejmujące: zakwalifikowanie gruntów do odpowiedniej kategorii wg normy PN-B-02481:1998, wyniki badań gruntów, ich uwarstwień, głębokości przemarzania, warunki posadowienia i ochrony podłoża gruntowego wg normy PN-EN 1997-1:2008, poziom wód gruntowych i powierzchniowych oraz okresowe wahania poziomów; stopień agresywności środowiska gruntowowodnego; uziarnienia warstw wodonośnych; stan terenu określony przed przystąpieniem do robót przez podanie znaków wysokościowych reperów, uzbrojenia podziemnego przebiegającego wzdłuż i w poprzek trasy przewodu, a także przekroje poprzeczne i przekrój podłużny terenu, zadrzewienie,
- dziennik budowy,
- dokumenty dotyczące jakości wbudowanych materiałów.

Odbiór robót zanikających obejmuje sprawdzenie:

- sposób wykonania wykopów pod względem: obudowy, oraz ich zabezpieczenia przed zalaniem wodą gruntową i z opadów atmosferycznych,
- przydatność podłoża naturalnego do budowy sieci /rodzaj podłoża, stopień agresywności, wilgotność,
- warstwy ochronnej zasypu oraz zasypu przewodów do powierzchni terenu,
- zagęszczenia gruntu nasypowego oraz jego wilgotności,
- podłoża wzmocnionego, w tym jego grubości, usytuowania w planie, rzędnych i głębokości ułożenia,
- jakości wbudowanych materiałów oraz ich zgodności z wymaganiami Dokumentacji Projektowej i ST oraz atestami producenta i normami przedmiotowymi,
- ułożenia przewodu na podłożu naturalnym i wzmocnionym,
- długości i średnicę przewodów oraz sposobu wykonania połączeń rur,
- szczelności przewodów na infiltracje,
- materiałów użytych do zasypu i stanu jego ubicia,

Odbiór częściowy polega na sprawdzeniu zgodności z Dokumentacją Projektową i ST, użycia właściwych materiałów, prawidłowości montażu, szczelności oraz zgodności z innymi wymaganiami. Wyniki z przeprowadzonych badań powinny być ujęte w formie protokołów i wpisane do Dziennika Budowy.

17.8.1.2. Odbiór końcowy

Przy odbiorze końcowym powinny być dostarczone następujące dokumenty:

- dokumenty jak przy odbiorze częściowym,
- protokoły wszystkich odbiorów technicznych częściowych,

- protokół przeprowadzonego badania szczelności całego przewodu,
- świadectwa jakości wydane przez dostawców materiałów,
- inwentaryzacja geodezyjna przewodów i obiektów na planach sytuacyjnych wykonana przez uprawnioną jednostkę geodezyjną.

Przy odbiorze końcowym należy sprawdzić:

- zgodność wykonania z Dokumentacją Projektową oraz z ewentualnymi zapisami w Dzienniku Budowy dotyczącymi zmian i odstępstw od Dokumentacji Projektowej,
- protokoły z odbiorów częściowych i realizację postanowień dotycząca usunięcia usterek;
- aktualność Dokumentacji Projektowej, czy wprowadzono wszystkie zmiany i uzupełnienia,
- protokoły badań szczelności całego przewodu, płukania i dezynfekcji.

Odbiory częściowy i końcowy powinny być dokonane komisyjnie przy udziale przedstawicieli wykonawcy, nadzoru inwestycyjnego i użytkownika i potwierdzone właściwymi protokołami.

17.9. Podstawa płatności

Płatność za ilość jednostek obmiarowych należy przyjmować zgodnie z obmiarem, atestami wbudowanych materiałów na podstawie wyników pomiarów.

17.10. Przepisy związane

17.10.1. Polskie Normy

1. PN-EN 1610:2015-10	Budowa i badania przewodów kanalizacyjnych.
2. PN-EN 1997-1:2008/A1:2014-05	Projektowanie geotechniczne -- Część 1: Zasady ogólne.
3. PN-B-10736:1999	Roboty ziemne. Wykopy otwarte dla przewodów wodociągowych i kanalizacyjnych. Warunki techniczne wykonania.
4. PN-EN 12620+A1:2010	Kruszywa do betonu.
5. PN-EN 13043:2004	Kruszywa do mieszanek bitumicznych i powierzchniowych utwaleń stosowanych na drogach, lotniskach i innych powierzchniach przeznaczonych do ruchu.
6. PN-EN 124-1:2015-07	Zwieńczenia wpustów i studzienek włazowych do nawierzchni dla ruchu pieszego i kołowego -- Część 1: Klasyfikacja, ogólne zasady projektowania, wymagania funkcjonalne i badawcze, metody badań i ocena zgodności
7. PN-EN 124-2:2015-07	Zwieńczenia wpustów i studzienek włazowych do nawierzchni dla ruchu pieszego i kołowego -- Część 2: Zwieńczenia wpustów i studzienek włazowych wykonane z żeliwa
8. PN-EN 124-4:2015-07	Zwieńczenia wpustów i studzienek włazowych do nawierzchni dla ruchu pieszego i kołowego -- Część 4: Zwieńczenia wpustów i studzienek włazowych wykonane z betonu zbrojonego stalą
9. PN-EN 124-6:2015-07	Zwieńczenia wpustów ściekowych i studzienek włazowych do nawierzchni dla ruchu pieszego i kołowego -- Część 6: Zwieńczenia wpustów ściekowych i studzienek włazowych wykonane z polipropylenu (PP), polietylenu (PE) lub nieplastifikowanego poli (chloru winylu) (PVC-U).
10. PN-EN 13101:2005	Stopnie do studzienek włazowych -- Wymagania, znakowanie, badania i ocena zgodności
11. PN-EN 197-1:2012	Cement -- Część 1: Skład, wymagania i kryteria zgodności dotyczące cementów powszechnego użytku
12. PN-EN 206+A1:2016-12	Beton -- Wymagania, właściwości, produkcja i zgodność
13. PN-EN 1917:2004	Studzienki włazowe i niewłazowe z betonu

	niezbrojonego, z betonu zbrojonego włóknom stalowym i żelbetowe
14. PN-EN 1917:2004	Studzienki włączowe i niewłączowe z betonu niezbrojonego, z betonu zbrojonego włóknom stalowym i żelbetowe
15. PN-B-24620:1998/Az1:2004	Lepiki, masy i roztwory asfaltowe stosowane na zimno
16. PN-EN 1329-1+A1:2018-05	Systemy przewodowe z tworzyw sztucznych do odprowadzania nieczystości i ścieków (o niskiej i wysokiej temperaturze) wewnątrz konstrukcji budowli -- Niezmieszczony poli(chlorek winylu) (PVC-U) -- Część 1: Wymagania dotyczące rur, kształtek i systemu
17. PN-EN 1997-1:2008/A1:2014-05	Projektowanie geotechniczne -- Część 1: Zasady ogólne.
18. PN-B-10736:1999	Roboty ziemne. Wykopy otwarte dla przewodów wodociągowych i kanalizacyjnych. Warunki techniczne wykonania.
19. PN-EN 12620+A1:2010	Kruszywa do betonu.
20. PN-EN 13043:2004	Kruszywa do mieszanek bitumicznych i powierzchniowych utwardzeń stosowanych na drogach, lotniskach i innych powierzchniach przezn. do ruchu.
21. PN-EN 805:2002P	Zaopatrzenie w wodę -- Wymagania dotyczące systemów zewnętrznych i ich części składowych
22. PN-B-01700:1999P	Wodociągi i kanalizacja -- Urządzenia i sieć zewnętrzna - - Oznaczenia graficzne
23. PN-M-74081:1998P	Armatura przemysłowa -- Skrzynki uliczne stosowane w instalacjach wodnych i gazowych
24. PN-EN 1074-2:2002P	Armatura wodociągowa -- Wymagania użytkowe i badania sprawdzające -- Część 2: Armatura zaporowa
30. PN-EN 1555-1:2012P	Systemy przewodów rurowych z tworzyw sztucznych do przesyłania paliw gazowych -- Polietylen (PE) -- Część 1: Postanowienia ogólne
31. PN-EN 1555-2:2012P	Systemy przewodów rurowych z tworzyw sztucznych do przesyłania paliw gazowych -- Polietylen (PE) -- Część 2: Rury
32. PN-EN 1555-2:2012/Ap1:2013-10P	Systemy przewodów rurowych z tworzyw sztucznych do przesyłania paliw gazowych -- Polietylen (PE) -- Część 2: Rury
33. PN-EN 1555-4:2012P	Systemy przewodów rurowych z tworzyw sztucznych do przesyłania paliw gazowych -- Polietylen (PE) -- Część 4: Armatura
34. PN-EN 1555-5:2012P	Systemy przewodów rurowych z tworzyw sztucznych do przesyłania paliw gazowych -- Polietylen (PE) -- Część 5: Przydatność systemu do stosowania
35. PN-EN 12327:2013-02E	Systemy dostawy gazu -- Procedury próby ciśnieniowej, uruchamiania i unieruchamiania -- Wymagania funkcjonalne
36. PN-EN 12327:2013-02P	Infrastruktura gazowa -- Próby ciśnieniowe, procedury uruchamiania i unieruchamiania -- Wymagania funkcjonalne
37. PN-EN 12327:2013-02/Ap1:2014-02E	Systemy dostawy gazu -- Procedury próby ciśnieniowej, uruchamiania i unieruchamiania -- Wymagania funkcjonalne

17.10.2. Inne dokumenty

Wymagania Techniczne COBRTI INSTAL "Warunki techniczne wykonania i odbioru sieci kanalizacyjnych". Warunki techniczne wykonania i odbioru rurociągów z tworzyw sztucznych. Polska Korporacja Techniki Sanitarnej, Grzewczej, Gazowej i Klimatyzacji - Warszawa 1994 r.

XVIII. SZCZEGÓŁOWA SPECYFIKACJA TECHNICZNA - INSTALACJE SANITARNE WEWNĘTRZNE (WODOCIĄGOWA) - B.20.00.00

1. Instalacja wodociągowa,

1.0. Przedmiot

Przedmiotem niniejszej Szczegółowej Specyfikacji Technicznej są wymagania dotyczące wykonania i odbioru robót w zakresie budowy instalacji wodociągowej.

Szczegółowa Specyfikacja Techniczna jest stosowana jako dokument kontraktowy przy zlecaniu i realizacji robót dla rozbudowy kompleksu basenowo-rekreacyjnego Mokotowska Fundacja „Warszawianka – Wodny Park”.

1.1 Zakres robót objętych Specyfikacją Techniczną

Roboty, których dotyczy specyfikacja obejmują wszystkie czynności umożliwiające i mające na celu wykonanie instalacji wodociągowej. Niniejsza specyfikacja techniczna związana jest z wykonaniem niżej wymienionych robót:

- montaż rurociągów,
- montaż armatury,
- montaż urządzeń,
- badania instalacji,
- wykonanie izolacji termicznej,
- regulacja działania instalacji,
- testy instalacji.

1.2. Ogólne wymagania

1. Wykonawca jest odpowiedzialny za realizację robót zgodnie z dokumentacją projektową, specyfikacją techniczną, poleceniami nadzoru autorskiego i inwestorskiego oraz zgodnie z art. 5, 22, 23 i 28 ustawy Prawo budowlane.

2. Odstępstwa od projektu mogą dotyczyć jedynie dostosowania instalacji do wprowadzonych zmian konstrukcyjno-budowlanych, lub zastąpienia zaprojektowanych materiałów w przypadku niemożności ich uzyskania przez inne materiały lub elementy o równoznacznych lub lepszych charakterystykach, cechach i trwałości. Wszelkie zmiany i odstępstwa od dokumentacji technicznej nie mogą powodować obniżenia wartości funkcjonalnych i użytkowych instalacji, a jeżeli dotyczą zamiany materiałów i elementów określonych w dokumentacji technicznej na inne, nie mogą powodować zmniejszenia trwałości eksploatacyjnej. Roboty montażowe należy realizować zgodnie z „Warunkami technicznymi wykonania i odbioru robót budowlano-montażowych. Tom II Instalacje sanitarne i przemysłowe”, Polskimi Normami, oraz innymi przepisami dotyczącymi przedmiotowej instalacji.

Projekt dopuszcza stosowanie materiałów zamiennych od zaprojektowanych lecz o nie gorszych parametrach technicznych niż przyjęte w projekcie.

1.3 Materiały

Do wykonania instalacji wodociągowej i grzewczej mogą być stosowane wyroby producentów krajowych i zagranicznych.

Wszystkie materiały użyte do wykonania instalacji muszą posiadać aktualne polskie aprobaty techniczne i odpowiadać Polskim Normom. Wykonawca uzyska przed zastosowaniem wyrobu akceptację inspektora Nadzoru.

Odbiór techniczny materiałów powinien być dokonywany według wymagań i w sposób określony aktualnymi normami.

1.4. Przewody

- instalacja wodociągowa będzie wykonana z rur wodociągowych polipropylenowych z wkładką aluminiową wg PN-EN ISO 21003, instalacja ppoż z rur stalowych ocynkowanych bez szwu wg PN-EN 10224:2006, alternatywnie przy prowadzeniu w posadzkach lub gruncie wg opisu technicznego rury PP-R PN20 wg PN-EN ISO 15874-2:2005
- instalacja chłodnicza będzie wykonana z rur i kształtek miedzianych przeznaczonych dla instalacji chłodniczych wg PN-EN 12735-1:2016-08. Dostarczone na budowę rury powinny być proste, czyste od zewnątrz i wewnątrz, bez widocznych wżerów i ubytków spowodowanych korozją lub uszkodzeniami.

1.5. Armatura

Instalacje mają być wyposażone w typową armaturę odcinającą.

1.6. Izolacja termiczna

Izolację cieplochronną rurociągów należy wykonać z otulin termoizolacyjnych z pianki polietylenowej grub. określonej w dokumentacji technicznej.

Otuliny muszą posiadać aprobatę techniczną o dopuszczeniu do stosowania w budownictwie, wydaną przez Centralny Ośrodek Badawczo-Rozwojowy Techniki Instalacyjnej INSTAL.

Izolacja cieplochronna powinna być wykonana zgodnie z Rozporządzeniem Ministra Transportu, Budownictwa i Gospodarki Morskiej z dnia 5 lipca 2013 r. zmieniające rozporządzenie w sprawie warunków technicznych, jakim powinny odpowiadać budynki i ich usytuowanie wg tabeli.

1.5. Izolacja cieplna przewodów rozdzielczych i komponentów w instalacjach centralnego ogrzewania, ciepłej wody użytkowej (w tym przewodów cyrkulacyjnych), instalacji chłodu i ogrzewania powietrznego powinna spełniać następujące wymagania minimalne określone w poniższej tabeli:

Lp.	Rodzaj przewodu lub komponentu	Minimalna grubość izolacji cieplnej (materiał o współczynniku przewodzenia ciepła $\lambda = 0,035[\text{W}/(\text{m} \cdot \text{K})]^{1)}$)
1	2	3
1	Średnica wewnętrzna do 22 mm	20 mm
2	Średnica wewnętrzna od 22 do 35 mm	30 mm
3	Średnica wewnętrzna od 35 do 100 mm	równa średnicy wewnętrznej rury
4	Średnica wewnętrzna ponad 100 mm	100 mm
5	Przewody i armatura wg lp. 1–4 przechodzące przez ściany lub stropy, skrzyżowania przewodów	50% wymagań z lp. 1–4
6	Przewody ogrzewań centralnych, przewody wody ciepłej i cyrkulacji instalacji ciepłej wody użytkowej wg lp. 1–4, ułożone w komponentach budowlanych między ogrzewanymi pomieszczeniami różnych użytkowników	50% wymagań z lp. 1–4
7	Przewody wg lp. 6 ułożone w podłodze	6 mm
8	Przewody ogrzewania powietrznego (ułożone w części ogrzewanej budynku)	40 mm
9	Przewody ogrzewania powietrznego (ułożone w części nieogrzewanej budynku)	80 mm
10	Przewody instalacji wody lodowej prowadzone wewnątrz budynku ²⁾	50% wymagań z lp. 1–4
11	Przewody instalacji wody lodowej prowadzone na zewnątrz budynku ²⁾	100% wymagań z lp. 1–4
Uwaga: ¹⁾ Przy zastosowaniu materiału izolacyjnego o innym współczynniku przewodzenia ciepła niż podany w tabeli – należy skorygować grubość warstwy izolacyjnej. ²⁾ Izolacja cieplna wykonana jako powietrznoszczelna.		

1.7. Sprzęt

Wykonawca jest zobowiązany do używania jedynie takiego sprzętu, który nie spowoduje niekorzystnego wpływu na jakość wykonywanych robót, zarówno w miejscu tych robót, jak też przy wykonywaniu czynności pomocniczych oraz w czasie transportu, załadunku i wyładunku materiałów.

1.8. Transport i składowanie

Rury w wiązkach muszą być transportowane na samochodach o odpowiedniej długości. Kształtki należy przewozić w odpowiednich pojemnikach. Podczas transportu, przeładunku i magazynowania rur i kształtek należy unikać ich zanieczyszczenia.

1.9. Izolacja termiczna

Materiały przeznaczone do wykonania izolacji cieplnych powinny być przewożone krytymi środkami transportu w sposób zabezpieczający je przed zawilgoceniem, zanieczyszczeniem i zniszczeniem.

Wyroby i materiały stosowane do wykonywania izolacji cieplnych należy przechowywać w pomieszczeniach krytych i suchych. Należy unikać dłuższego działania promieni słonecznych na otuliny z PE, ponieważ materiał ten nie jest odporny na promienie ultrafioletowe.

Materiały przeznaczone do wykonywania izolacji cieplochronnej powinny mieć płaszczyzny i krawędzie nie uszkodzone, a odchyłki ich wymiarów w stosunku do nominalnych wymiarów produkcyjnych powinny zawierać się w granicach tolerancji określonej w odpowiednich normach przedmiotowych.

1.10. Wykonanie robót

Montaż rurociągów

- Rurociągi łączone będą przez skręcanie, sciskanie, zgrzewanie i spawanie
- Przed układaniem przewodów należy sprawdzić trasę oraz usunąć możliwe do wyeliminowania przeszkody, mogące powodować uszkodzenie przewodów (np. pręty, wystające elementy zaprawy betonowej i muru).
- Przed zamontowaniem należy sprawdzić, czy elementy przewidziane do zamontowania nie posiadają uszkodzeń mechanicznych oraz czy w przewodach nie ma zanieczyszczeń (ziemia, papiery i inne elementy). Rur pękniętych lub w inny sposób uszkodzonych nie wolno używać.

Kolejność wykonywania robót:

- wyznaczenie miejsca ułożenia rur,
- wyznaczenie miejsc kompensacji termicznej przewodów zgodnie z zaleceniami PN
- wykonanie gniazd i osadzenie uchwytów,
- przecinanie rur,
- założenie tulei ochronnych,
- ułożenie rur z zamocowaniem wstępnym,
- wykonanie połączeń.
- w miejscach przejść przewodów przez ściany i stropy nie wolno wykonywać żadnych połączeń. Przejścia przez przegrody, budowlane wykonać w tulejach ochronnych.

Wolną przestrzeń między zewnętrzną ścianą rury i wewnętrzną tulei należy wypełnić odpowiednim materiałem termoplastycznym. Wypełnienie powinno zapewniać jedynie możliwość osiowego ruchu przewodu. Długość tulei powinna być większa od grubości przegrody.

1.11. Elementy wyposażenia

Transport elementów wyposażenia powinien odbywać się krytymi środkami. Zaleca się transportowanie w oryginalnych opakowaniach producenta. Elementy wyposażenia należy przechowywać w magazynach lub w pomieszczeniach zamkniętych w pojemnikach.

Armatura

Dostarczoną na budowę armaturę należy uprzednio sprawdzić na szczelność. Armaturę należy składować w magazynach zamkniętych.

Przewody pionowe należy mocować do ścian za pomocą uchwytów umieszczonych co najmniej co 2,2 m dla rur o średnicy 32 mm,

Montaż armatury i osprzętu

Montaż armatury i osprzętu ma być wykonany zgodnie z instrukcjami producenta i dostawcy.

Urządzenia

Instalacja wodociągowa

Instalacja wodociągowa zaopatrza punktu poboru wody typu: umywalki, zlewozmywaki, miski ustępowe, pisuary, natryski oraz zawory czerpalne ze złączką do węża.

Do odbiorników z wyjątkiem pisuarów i zaworów czerpalnych należy doprowadzić zimną i ciepłą wodę. Głównym źródłem ciepłej wody użytkowej będzie węzeł wymiennikowy.

1.12. Badania i uruchomienie instalacji

Instalacja przed zakryciem bruzd i przed pomalowaniem elementów instalacji oraz przed wykonaniem izolacji termicznej przewodów musi być poddana próbie szczelności. Instalację należy dokładnie odpowietrzyć.

Jeżeli w budynku występuje kilka odrębnych zładów badania szczelności należy przeprowadzić dla każdego zładu oddzielnie.

Z próby szczelności należy sporządzić protokół.

Sprawdzanie szczelności powinno być przeprowadzone przed nałożeniem izolacji na rurociągi.

Przed rozpoczęciem tej próby należy dokonać zewnętrznych oględzin rurociągów i sprawdzić zgodność z dokumentacją.

Próbie wodną należy przeprowadzić z zachowaniem następujących warunków:

- rurociąg powinien być napełniony wodą na 24 h przed próbą,
- temperatura wody powinna wynosić 10 do 40 oC,
- podczas badania instalację należy odłączyć od źródła ciepła,
- próbę należy przeprowadzić odcinkami,
- przed próbą należy rurociąg dokładnie oczyścić i odpowietrzyć.
- przy próbach wodnych naprężenia nie powinny przewyższać 90 % wartości granicy plastyczności przy temperaturze 20 oC gwarantowanej dla danego materiału,
- obniżenie i podwyższenie ciśnienia w zakresie ciśnień od roboczego do próbnego powinno się odbywać jednostajnie i powoli z prędkością nie przekraczającą 0,05 MPa na minutę,
- oględziny rurociągu należy przeprowadzić przy ciśnieniu roboczym lecz nie większym niż 0,6 MPa,
- w czasie znajdowania się rurociągu pod ciśnieniem zabrania się przeprowadzania jakichkolwiek prac związanych z usuwaniem usterek.

Próba Szczelności instalacji hydrantowej:

Instalację wodociągową należy poddać badaniom na szczelność na ciśnienie 0.9 MPa, instalację uważa się za szczelną, jeżeli manometr w ciągu 20 minut nie wykazuje spadku ciśnienia.

Badania szczelności należy wykonywać w temperaturze powietrza wewnętrznego powyżej 0°C. Po przeprowadzeniu badań ciśnieniowych całą instalację należy dwukrotnie przepłukać wodą.

W czasie próby należy sprawdzić szczelność zamykania zaworów, kurków oraz połączeń. Z przeprowadzonych prób szczelności instalacji wodociągowej należy spisać protokół stwierdzający spełnienie wymaganych warunków.

1.13. Wykonanie izolacji cieplochronnej

- Roboty izolacyjne należy rozpocząć po zakończeniu montażu rurociągów, przeprowadzeniu próby szczelności i wykonaniu zabezpieczenia antykorozyjnego powierzchni przeznaczonych do zaizolowania oraz po potwierdzeniu prawidłowości wykonania powyższych robót protokołem odbioru.

Otuliny termoizolacyjne powinny być nałożone na styk i powinny ściśle przylegać do powierzchni izolowanej. W przypadku wykonywania izolacji wielowarstwowej, styki poprzeczne i wzdłużne elementów następnej warstwy nie powinny pokrywać odpowiednich styków elementów warstwy dolnej.

Wszystkie prace izolacyjne, jak np. przycinanie, mogą być prowadzone przy użyciu konwencjonalnych narzędzi.

1.14. Kontrola jakości robót

Kontrola jakości robót związanych z wykonaniem instalacji wody zimnej, ciepłej i centralnego ogrzewania powinna być przeprowadzona w czasie wszystkich faz robót, zgodnie z wymaganiami Polskich Norm i „Warunkami technicznymi wykonania i odbioru robót budowlano- montażowych. Tom II - Instalacje sanitarne i przemysłowe”.

Każda dostarczona partia materiałów powinna być zaopatrzona w świadectwo kontroli jakości producenta.

Wyniki przeprowadzonych badań należy uznać za dodatnie, jeżeli wszystkie wymagania dla danej fazy robót zostały spełnione. Jeśli którekolwiek z wymagań nie zostało spełnione,

należy daną fazę robót uznać za niezgodną z wymaganiami normy i po dokonaniu poprawek przeprowadzić badania ponownie.

1.15. Odbiór robót

Odbioru robót polegających na wykonaniu instalacji należy dokonać zgodnie z „Warunkami technicznymi wykonania i odbioru robót budowlano-montażowych. Tom II Instalacje sanitarne i przemysłowe”.

W stosunku do następujących robót należy przeprowadzić odbiory między operacyjne:

- przejścia dla przewodów przez ściany i stropy (umieszczenie i wymiary otworów),
- bruzdy w ścianach
- rurarz a to : wymiary, czystość, zgodność z pionem i zgodność z kierunkiem w przypadku minimalnych spadków odcinków poziomych , ilość i rozmieszczenie kompensacji
- a) Z odbiorów międzyoperacyjnych należy spisać protokół stwierdzający jakość wykonania oraz przydatność robót i elementów do prawidłowego montażu.
- b) Po przeprowadzeniu prób przewidzianych dla danego rodzaju robót należy dokonać końcowego odbioru technicznego instalacji centralnego ogrzewania.
- c) Przy odbiorze końcowym powinny być dostarczone następujące dokumenty:
 - Dokumentacja projektowa z naniesionymi na niej zmianami i uzupełniania w trakcie wykonywania robót,
 - Dziennik budowy,
 - dokumenty dotyczące jakości wbudowanych materiałów (świadectwa jakości wydane przez dostawców materiałów),
 - protokoły wszystkich odbiorów technicznych częściowych,
 - protokół przeprowadzenia próby szczelności całej instalacji,
- d) Przy odbiorze końcowym należy sprawdzić:
 - zgodność wykonania z Dokumentacją projektową oraz ewentualnymi wpisami w Dzienniku budowy dotyczącymi zmian i odstępstw od Dokumentacji projektowej,
 - protokoły z odbiorów częściowych i realizacji postanowień dotyczących usterek,
 - aktualność Dokumentacji projektowej (czy przeprowadzono wszystkie i uzupełnienia),
 - protokoły badań szczelności instalacji.

1.16. Obmiar robót

Ogólne wymagania dotyczące obmiaru podano w specyfikacji technicznej „Wymagania ogólne”.

1.17. Podstawa płatności

Ogólne wymagania dotyczące płatności podano .w specyfikacji technicznej „Wymagania ogólne”.

2. Przepisy związane

- PN-B-02421:2000 Ogrzewnictwo i ciepłownictwo . Izolacja cieplna rurociągów , armatury i urządzeń . Wymagania .

- PN-B-02414:1999 Ogrzewnictwo i ciepłownictwo - Zabezpieczenie instalacji ogrzewań wodnych systemu zamkniętego z naczyniami wzbiorczymi przeponowymi - Wymagania
- PN-EN 10216-1:2014-02 Rury stalowe bez szwu do zastosowań ciśnieniowych -- Warunki techniczne dostawy -- Część 1: Rury ze stali niestopowych z określonymi własnościami w temperaturze pokojowej
- PN-EN 10224:2006 Rury i złączki ze stali niestopowej do transportu wody i innych płynów wodnych -- Warunki techniczne dostawy
- PN-EN 12735-1:2016-08 Miedź i stopy miedzi -- Rury okrągłe bez szwu stosowane w instalacjach klimatyzacyjnych i chłodniczych -- Część 1: Rury do instalacji rurowych
- PN-EN ISO 21003-1:2009: Systemy przewodów rurowych z rur wielowarstwowych do instalacji wody ciepłej i zimnej wewnątrz budynków -- Część 1: Wymagania ogólne
- PN-EN ISO 21003-2:2009: Systemy przewodów rurowych z rur wielowarstwowych do instalacji wody ciepłej i zimnej wewnątrz budynków -- Część 2: Rury
- PN-EN ISO 21003-3:2009: Systemy przewodów rurowych z rur wielowarstwowych do instalacji wody ciepłej i zimnej wewnątrz budynków -- Część 3: Kształtki
- PN-EN ISO 21003-1:2009: Systemy przewodów rurowych z rur wielowarstwowych do instalacji wody ciepłej i zimnej wewnątrz budynków -- Część 5: Przydatność systemu do stosowania
- PN-EN ISO 15874-2:2005: Systemy przewodów rurowych z tworzyw sztucznych do instalacji wody ciepłej i zimnej -- Polipropylen (PP) -- Część 2: Rury
- PN-91/B-02420 „Ogrzewnictwo. Odpowietrzanie instalacji ogrzewań wodnych. Wymagania”.
- PN-90/M-75003 „Armatura instalacji centralnego ogrzewania. Ogólne wymagania i badania”.
- PN-91/M-75009 „Armatura instalacji centralnego ogrzewania. Zawory regulacyjne. Wymagania i badania”.
- PN-B-02421:2000 „Ogrzewnictwo i ciepłownictwo. Izolacja cieplna przewodów, armatury i urządzeń. Wymagania i badania odbiorcze”.
- PN-EN ISO 12944-1 do 8:2001 „Farby i lakiery. Ochrona przed korozją konstrukcji stalowych za pomocą ochronnych systemów malarskich”.
- Rozporządzenie Ministra Infrastruktury z dnia 12 marca 2009r. w sprawie warunków technicznych, jakim powinny odpowiadać budynki i ich usytuowanie.
- Warunki techniczne wykonania i odbioru instalacji. Wymagania Techniczne COBRTI Instal.
- Ustawa Prawo budowlane z dnia 7 lipca 1994 r (Dz.U. Nr 106/00 poz. 1126, Nr 109/OC poz. 1157, Nr 120/00 poz. 1268, Nr 5/01 poz. 42, Nr 100/01 poz. 1085, Nr 110/01 poz. 1190, Nr 115/01 poz. 1229, Nr 129/01 poz. 1439, Nr 154/01 poz. 180C, Nr 74/02 poz. 676, Nr 80/03 poz. 718)
- Rozporządzenie Ministra Spraw Wewnętrznych i Administracji z dnia 31 lipca 1998 r. w sprawie systemów oceny zgodności, wzoru deklaracji zgodności oraz sposobu znakowania wyrobów budowlanych dopuszczanych do obrotu i powszechnego stosowania w budownictwie (Dz.U. Nr 113/98 poz. 728)



XVIII. SZCZEGÓŁOWA SPECYFIKACJA TECHNICZNA - INSTALACJE SANITARNE WEWNĘTRZNE (KANALIZACYJNA) - B.21.00.00

1. WSTĘP

1.1. Przedmiot Szczegółowej Specyfikacji Technicznej

Przedmiotem niniejszej Szczegółowej Specyfikacji Technicznej są wymagania dotyczące wykonania i odbioru robót w zakresie budowy instalacji kanalizacyjnej.

Szczegółowa Specyfikacja Techniczna jest stosowana jako dokument kontraktowy przy zlecaniu i realizacji robót dla rozbudowy kompleksu basenowo-rekreacyjnego Mokołowska Fundacja „Warszawianka – Wodny Park”.

1.2. Zakres stosowania Szczegółowej Specyfikacji Technicznej

Szczegółowa Specyfikacja Techniczna jest stosowana jako dokument kontraktowy przy zlecaniu i realizacji robót wymienionych w punkcie 1.1.

1.3. Zakres robót objętych Specyfikacją Techniczną

Roboty, których dotyczy specyfikacja, obejmują wszystkie czynności umożliwiające i mające na celu wykonanie instalacji kanalizacyjnej. Niniejsza specyfikacja techniczna związana jest z wykonaniem niżej wymienionych robót:

- montaż rurociągów,
- montaż armatury,
- montaż urządzeń,
- badania instalacji,
- testy instalacji.

1.4. Ogólne wymagania

Wykonawca jest odpowiedzialny za realizację robót zgodnie z dokumentacją projektową, specyfikacją techniczną, poleceniami nadzoru autorskiego i inwestorskiego oraz zgodnie z art. 5, 22, 23 i 28 ustawy Prawo budowlane, „Warunkami technicznymi wykonania i odbioru sieci wodociągowych” COBRTI INSTAL, Warszawa 2001 i „Warunkami technicznymi wykonania i odbioru robót budowlano-montażowych. Tom II Instalacje sanitarne i przemysłowe”.

Odstępstwa od projektu mogą dotyczyć jedynie dostosowania instalacji do wprowadzonych zmian konstrukcyjno-budowlanych, lub zastąpienia zaprojektowanych materiałów – w przypadku niemożliwości ich uzyskania – przez inne materiały lub elementy o zbliżonych charakterystykach i trwałości. Wszelkie zmiany i odstępstwa od zatwierdzonej dokumentacji technicznej nie mogą powodować obniżenia wartości funkcjonalnych i użytkowych instalacji, a jeżeli dotyczą zamiany materiałów i elementów określonych w dokumentacji technicznej na inne, nie mogą powodować zmniejszenia trwałości eksploatacyjnej. Roboty montażowe należy realizować zgodnie z „Warunkami technicznymi wykonania i odbioru robót budowlano-montażowych. Tom II Instalacje sanitarne i przemysłowe”, Polskimi Normami, oraz innymi przepisami dotyczącymi przedmiotowej instalacji.

2. Materiały

Do wykonania instalacji kanalizacyjnej mogą być stosowane wyroby producentów krajowych i zagranicznych.

Wszystkie materiały użyte do wykonania instalacji muszą posiadać aktualne polskie aprobaty techniczne lub odpowiadać Polskim Normom. Wykonawca uzyska przed zastosowaniem wyrobu akceptację Inspektora Nadzoru. Odbiór techniczny materiałów powinien być dokonywany według wymagań i w sposób określony aktualnymi normami.

Projekt dopuszcza stosowanie materiałów zamiennych od zaprojektowanych lecz o nie gorszych parametrach technicznych niż przyjęte w projekcie.

2.1. Przewody

Instalacja kanalizacyjna zostanie wykonana z litych rur kanalizacyjnych kielichowych z PVC o klasie sztywności SN4, uszczelnionych w kielichach gumowymi pierścieniami.

Rurociągi nieobudowane należy wykonać w wersji niskosumowej. Rura kanalizacyjna powinna być w tym celu zaizolowana wełną mineralną o grubości 9mm oraz zabezpieczona płaszczem z folii aluminiowej.

Dostarczone na budowę rury powinny być proste, czyste od zewnątrz i wewnątrz, bez widocznych wżerów i ubytków spowodowanych korozją lub uszkodzeniami.

3. SPRZĘT

Wykonawca jest zobowiązany do używania jedynie takiego sprzętu, który nie spowoduje niekorzystnego wpływu na jakość wykonywanych robót, zarówno w miejscu tych robót, jak też przy wykonywaniu czynności pomocniczych oraz w czasie transportu, załadunku i wyładunku materiałów.

4. TRANSPORT I SKŁADOWANIE

4.4. Rury

Rury w wiązkach muszą być transportowane na samochodach o odpowiedniej długości. Kształtki należy przewozić w odpowiednich pojemnikach. Podczas transportu, przeładunku i magazynowania rur i kształtek należy unikać ich zanieczyszczenia.

4.5. Elementy wyposażenia

Transport elementów wyposażenia do montażu powinien odbywać się krytymi środkami. Zaleca się transportowanie w oryginalnych opakowaniach producenta.

5. WYKONANIE ROBÓT

5.1. Montaż rurociągów

- Rurociągi łączone będą na uszczelki gumowe.
 - Przed układaniem przewodów należy sprawdzić trasę oraz usunąć możliwe do wyeliminowania przeszkody, mogące powodować uszkodzenie przewodów (np. pręty, wystające elementy zaprawy betonowej i muru).
 - Przed zamontowaniem należy sprawdzić czy elementy przewidziane do zamontowania nie posiadają uszkodzeń mechanicznych oraz czy w przewodach nie ma zanieczyszczeń (ziemia, papiery i inne elementy). Rur pękniętych lub w inny sposób uszkodzonych nie wolno używać.
- Kolejność wykonywania robót:
- wyznaczenie miejsca ułożenia rur,
 - przecinanie rur,
 - założenie tulei ochronnych,
 - ułożenie rur z zamocowaniem wstępnym,
 - wykonanie połączeń.

W miejscach przejść przewodów przez ściany i stropy nie wolno wykonywać żadnych połączeń. Przejścia przez przegrody budowlane wykonać w tulejach ochronnych. Wolną przestrzeń między zewnętrzną ścianą rury i wewnętrzną tulei należy wypełnić odpowiednim materiałem termoplastycznym. Wypełnienie powinno zapewniać jedynie możliwość osiowego ruchu przewodu. Długość tulei powinna być większa od grubości ściany lub stropu.

6. KONTROLA JAKOŚCI ROBÓT

- Kontrola jakości robót związanych z wykonaniem instalacji kanalizacyjnej powinna być przeprowadzona w czasie wszystkich faz robót, zgodnie z wymaganiami Polskich Norm i „Warunkami technicznymi wykonania i odbioru robót budowlano-montażowych. Tom II Instalacje sanitarne i przemysłowe”.
- Każda dostarczona partia materiałów powinna być zaopatrzona w świadectwo kontroli jakości producenta.

- Wyniki przeprowadzonych badań należy uznać za dodatnie, jeżeli wszystkie wymagania dla danej fazy robót zostały spełnione. Jeśli którekolwiek z wymagań nie zostało spełnione, należy daną fazę robót uznać za niezgodną z wymaganiami normy i po dokonaniu poprawek przeprowadzić badania ponownie.

7. ODBIÓR ROBÓT

- Odbioru robót polegających na wykonaniu instalacji należy dokonać zgodnie z „Warunkami technicznymi wykonania i odbioru robót budowlano-montażowych. Tom II Instalacje sanitarne i przemysłowe”
- W stosunku do następujących robót należy przeprowadzić odbiory międzyoperacyjne: przejścia dla przewodów przez ściany i stropy (umiejscowienie i wymiary otworów),
- Z odbiorów międzyoperacyjnych należy spisać protokół stwierdzający jakość wykonania oraz przydatność robót i elementów do prawidłowego montażu.
- Po przeprowadzeniu prób przewidzianych dla danego rodzaju robót należy dokonać końcowego odbioru technicznego instalacji.
- Przy odbiorze końcowym powinny być dostarczone następujące dokumenty:
 - Dokumentacja projektowa z naniesionymi na niej zmianami i uzupełniania w trakcie wykonywania robót,
 - Dziennik budowy,
 - dokumenty dotyczące jakości wbudowanych materiałów (świadectwa jakości wydane przez dostawców materiałów),
 - protokoły wszystkich odbiorów technicznych częściowych,
 - protokół przeprowadzenia próby szczelności całej instalacji,

Przy odbiorze końcowym należy sprawdzić :

- zgodność wykonania z dokumentacją projektową oraz ewentualnymi zapisami w dzienniku budowy dotyczącymi zmian i odstępstw od dokumentacji projektowej,
- protokoły z odbiorów częściowych i realizacji postanowień dotyczących usunięcia usterek,
- dokonać próby szczelności potwierdzającą pełną szczelność instalacji

8. OBMIAR ROBÓT

Ogólne wymagania dotyczące obmiaru podano w specyfikacji technicznej „Wymagania ogólne”.

9. PODSTAWA PŁATNOŚCI

Ogólne wymagania dotyczące płatności podano w specyfikacji technicznej „Wymagania ogólne”.

10. PRZEPISY ZWIĄZANE

normy:

-PN-EN 12056-2:2002 Systemy kanalizacji grawitacyjnej wewnątrz budynków –
Kanalizacja sanitarna - Projektowanie układu i obliczenia
PN-B-02151-2:2018-01 Akustyka budowlana -- Ochrona przed hałasem w budynkach -
Wymagania dotyczące dopuszczalnego poziomu dźwięku w pomieszczeniach

Wymagania ogólne i środki techniczne ochrony przed hałasem

- „Warunki techniczne wykonania i odbioru robót budowlano-montażowych. Tom II Instalacje sanitarne i przemysłowe”. Arkady, Warszawa 1988.
- „Warunki techniczne wykonania i odbioru sieci wodociągowych”. COBRTI INSTAL, Warszawa



XVIII. SZCZEGÓŁOWA SPECYFIKACJA TECHNICZNA - INSTALACJE SANITARNE WEWNĘTRZNE (WENTYLACJA MECHANICZNA) - B.22.00.00

1. Wstęp

1.1. Specyfikacja techniczna instalacji wentylacji mechanicznej

Przedmiotem niniejszej Szczegółowej Specyfikacji Technicznej są wymagania dotyczące wykonania i odbioru robót w zakresie budowy instalacji wentylacyjnej.

Szczegółowa Specyfikacja Techniczna jest stosowana jako dokument kontraktowy przy zlecaniu i realizacji robót dla rozbudowy kompleksu basenowo-rekreacyjnego Mokotowska Fundacja „Warszawianka – Wodny Park”.

1.2. Przedmiot i zakres robót objętych specyfikacją techniczną

Przedmiotem opracowania jest projekt przetargowy na wykonanie instalacji wentylacyjnej. Zakres opracowania obejmuje następujące roboty instalacyjne:

- wykonanie instalacji wentylacji mechanicznej nawiewno-wywiewnej, nawiewnej, wywiewnej i montaż urządzeń.

1.3. Określenia podstawowe

Określenia podstawowe podane w niniejszej specyfikacji technicznej są zgodne z określeniami w PN-B-01411 oraz z „Warunkami Technicznymi Wykonania i Odbioru Instalacji Wentylacyjnych” oprac. przez COBRTI INSTAL.

Charakterystyka ogólna instalacji

Instalacja wentylacyjna podzielona została na sekcje odpowiedzialne za poszczególne części budynku:

- a) pomieszczenia higieniczno-sanitarne
- b) pomieszczenia pracy i przeznaczone na pobyt ludzi
- c) pomieszczenia techniczne

2. Materiały

2.1. Ogólne wymagania dotyczące materiałów

Ogólne wymagania dotyczące materiałów podano w rozdziale III „Wymagania Ogólne”, pkt 2.

2.2. Szczegółowe wymagania dotyczące materiałów

Wykonawca zobowiązany jest w projekcie do zachowania określonych materiałów, producentów, typów urządzeń oraz rozwiązań projektowych lub innych lecz o nie gorszych parametrach technicznych niż zaprojektowane.

Kanały wentylacyjne:

- Wykonać z blachy ocynkowanej i/lub blachy stalowej odpornej na warunki agresywne o grubości nie mniejszej niż przyjęta w projekcie
- Montować za pomocą obejm stalowych ocynkowanych warstwa ocynku jak kanały wentylacyjne
- Na mocowaniach stosować podkładki elastyczne
- Izolować przewody wewnętrzne wełną mineralną o grubości 40mm oraz zabezpieczyć płaszczem folii aluminiowej
- Izolować przewody zewnętrzne wełną mineralną o grubości 100mm oraz zabezpieczyć płaszczem alu-cynk o minimalnej grubości 0.75mm i warstwie ocynku nie gorszej niż kanały wentylacyjne na których zostaje zamontowany

Centrale zamontować:

- na posadzce na ramie stalowej zaopatrzonej w podkładki elastyczne przygotowanej do zamocowania poszczególnych zespołów wentylatora; należy szczególnie dokładnie wypoziomować oś centrali oraz ustawić kierunek wylotu i wlotu,
- pod stropem na specjalnie przygotowanych do tego celu uchwytach stalowych,
- na dachu na ramie stalowej zaopatrzonej w podkładki elastyczne.

Instalacje należy wykonać zgodnie z obowiązującymi przepisami, aktualnymi wydaniem Polskich Norm wprowadzonymi do obowiązkowego stosowania oraz normami, dokumentami wskazanymi w Projekcie Budowlanym i Projekcie Przetargowym, „Warunkami technicznymi wykonania i odbioru robót budowlano-montażowych. tom II. Instalacje sanitarne i przemysłowe p. 13.”, odnoszącymi się do poszczególnych robót oraz zgodnie ze sztuką budowlaną. Obowiązkiem wykonawców instalacji jest dostarczenie wymaganych, aktualnych certyfikatów zgodności i atestów, aprobat technicznych, świadectw dopuszczenia wszystkich zastosowanych materiałów i urządzeń. Wszelkie urządzenia oraz narzędzia muszą być oznaczone znakiem bezpieczeństwa, a w stosunku do urządzeń, które nie podlegają obowiązkowi zgłaszania do certyfikacji na znak bezpieczeństwa CE i oznaczenia tym znakiem, wykonawca jest zobowiązany dostarczyć odpowiednią deklarację zgodności tych wyrobów z normami wprowadzonymi do obowiązkowego stosowania oraz wymaganiami określonymi właściwymi przepisami. Obowiązkiem wykonawcy jest upewnienie się, że zastosowane urządzenia posiadają aktualne certyfikaty zgodności lub atesty, dopuszczenia, etc. i mogą być dostarczone przez dostawców w wymaganym terminie. W wypadku, gdy wykonawca wyrazi chęć zamiany typu bądź wielkości zamawianego urządzenia (np. jeśli w momencie składania zamówienia wyspecyfikowane w projekcie urządzenia nie są już produkowane), należy niezwłocznie wystąpić o zgodę na zmianę typu urządzenia.

Wszelkie zmiany wielkości urządzeń i materiałów, przyjętych rozwiązań w stosunku do projektu wymagają zatwierdzenia przez inwestora i projektanta. Elementy, których typ (producent) nie zostały określone (np. rury stalowe, kanały wentylacyjne, materiały montażowe) muszą odpowiadać aktualnym wydaniom Polskich Norm i spełniać obowiązujące wymagania. Jakość montażu elementów instalacji (przewody rurowe, kanały wentylacyjne, etc.) podlega zatwierdzeniu przez inwestora.

Projekt dopuszcza stosowanie materiałów zamiennych od zaprojektowanych lecz o nie gorszych parametrach technicznych niż przyjęte w projekcie .

3. Sprzęt

3.1. Ogólne wymagania dotyczące sprzętu i maszyn do robót instalacyjnych

Ogólne wymagania dotyczące sprzętu podano w B 00.00.00 „Wymagania Ogólne”, pkt 3.

3.2. Szczegółowe wymagania dotyczące sprzętu i maszyn do robót instalacyjnych

Wszelkie prace związane z obsługą sprzętu i maszyn muszą być wykonywane przez osoby przeszkolone, a jak tego wymagają przepisy, posiadające uprawnienia. Urządzenia, których ruch stwarza zagrożenie dla zdrowia ludzkiego, mogą być uruchomione dopiero po uprzednim ostrzeżeniu osób znajdujących się w ich bezpośrednim sąsiedztwie. Prace montażowe przy wykorzystaniu sprzętu mechanicznego muszą spełniać wymagania bhp i p.poż.

4. Transport

4.1. Wymagania ogólne dotyczące środków transportu

Ogólne wymagania dotyczące transportu podano w B 00.00.00 „Wymagania Ogólne”, pkt 4.

4.2. Wymagania szczegółowe dotyczące środków transportu

Urządzenia będą dostarczane na plac budowy transportem samochodowym. Podczas rozładunku elementów instalacji, takich jak: aparaty, centrale wentylacyjne, przewody instalacji wentylacyjnej, należy zachować szczególną ostrożność, aby ich nie uszkodzić, pamiętając jednocześnie o zachowaniu wszelkich wymagań bhp. Na terenie budowy przewiduje się transport ręczny, w części wspomagany urządzeniami mechanicznymi.

Transport na terenie budowy musi spełniać wymagania zawarte w części ogólnej specyfikacji technicznej.

5. Wykonanie robót

5.1. Ogólne wymagania wykonania robót budowlanych

Ogólne wymagania dotyczące wykonania robót podano w B 00.00.00 „Wymagania Ogólne”, pkt 5.

5.2. Szczegółowe wymagania wykonania robót budowlanych.

Podstawę do wykonania instalacji mogą stanowić jedynie projekty wykonawcze, opracowane zgodnie/wraz z projektem budowlanym, warunkami pozwolenia na budowę, projektem branżowym oraz innymi dokumentami i wymaganiami wskazanymi w projekcie budowlanym, kontrakcie lub w innych dokumentach przekazanych przez inwestora. Projekty wykonawcze muszą posiadać komplet uzgodnień właściwych rzeczoznawców (do spraw sanitarnohigienicznych, do spraw zabezpieczeń przeciwpożarowych oraz do spraw BHP i ergonomii), potwierdzających ich zgodność z projektem budowlanym i obowiązującymi przepisami.

Projekty wykonawcze instalacji wentylacyjnej i ich części składowych, w stosunku do których wymagane są dodatkowe uzgodnienia odpowiednich władz, instytucji (w tym dostawców mediów) lub odrębne pozwolenia na budowę, muszą być opatrzone takimi uzgodnieniami oraz posiadać wymagane pozwolenia na budowę.

Przed rozpoczęciem robót projekty wykonawcze muszą zostać zaakceptowane przez inwestora.

W zakres prac wykonawcy instalacji wchodzi wykonanie wszystkich instalacji wymienionych w projekcie oraz prac związanych z ich realizacją, zgodnie z aktualnymi wydaniem obowiązujących lub wskazanych w przekazanych wykonawcy dokumentach, normami, przepisami, wymaganiami projektu budowlanego oraz sztuką budowlaną.

Instalacje należy wykonać w taki sposób, aby ich działanie spełniało wszelkie wymagania zawarte w niniejszym opracowaniu oraz innych przekazanych dokumentach. Przy wykonywaniu instalacji należy przestrzegać wszelkich zaleceń oraz wykorzystywać wszystkie informacje podane w przekazanych wykonawcy dokumentach. Wszelkie wymagania szczegółowe mają za zadanie ułatwienie określenia niezbędnych prac i w żadnym wypadku nie ograniczają wymagań ogólnych.

W zakres prac wykonawcy wchodzi w szczególności:

- dostawa na miejsce wbudowania wszelkich materiałów i urządzeń, niezbędnych do wykonania instalacji oraz przeprowadzenia wszelkich prac towarzyszących (w tym dostawa wszelkich materiałów eksploatacyjnych potrzebnych do rozruchu instalacji),
- zainstalowanie (montaż) wszelkich materiałów i urządzeń,
- podłączenie do wszelkich urządzeń zasilania w energię elektryczną, sterowania i automatycznej regulacji, wraz z pracami wchodzącymi w zakres instalacji elektrycznych i AKPiA, wyraźnie niewyłączonymi z zakresu robót,
- przeprowadzenie wymaganych prób instalacji wraz z udokumentowaniem ich wyników (protokoły odbiorów, wpisy do dziennika budowy),
- przeprowadzenie rozruchu instalacji i jej regulacji (doprowadzenie instalacji do osiągnięcia wymaganych parametrów pracy),
- wykonanie wszelkich wymaganych pomiarów instalacji i analiz oraz przekazanie protokołów inwestorowi (w szczególności pomiarów przepływów, wydatków, ciśnień, temperatur, wilgotności, poziomów głośności, wielkości elektrycznych),
- przeprowadzenie niezbędnych prób, analiz i ekspertyz wymaganych przez odpowiednie władze lub instytucje – wraz z udokumentowaniem ich wyników,
- przeprowadzenie odbiorów instalacji przez inwestora oraz odpowiednie władze i instytucje,
- dostarczenie wymaganych, aktualnych certyfikatów zgodności i atestów, świadectw dopuszczenia do stosowania w budownictwie, etc. wszystkich zastosowanych materiałów i urządzeń. W wypadku, gdy zaprojektowane materiały lub urządzenia nie posiadają aktualnych certyfikatów (atestów, dopuszczeń, etc.), wykonawca zobowiązany jest do uzyskania ich własnym kosztem i staraniem bądź do wystąpienia o akceptację innego materiału lub urządzenia, posiadającego wymagany certyfikat lub atest, dopuszczenie, etc.

Proponowane materiały lub urządzenia muszą być równoważne z zastosowanymi w projekcie pod względem technicznym, jakościowym, estetycznym oraz kosztowym.

- odpowiednie zabezpieczenie miejsca robót i materiałów podczas montażu instalacji, indywidualne zabezpieczenie kanałów wentylacyjnych, deklowanie wykonanych już odcinków instalacji mające na celu ochronę przed zabrudzeniem
- wykonanie przejść i przepustów instalacyjnych przez elementy konstrukcyjne niewymagające dodatkowych obliczeń konstrukcyjnych, oraz ich zabezpieczenie i uszczelnienie (np. przejść instalacyjnych przez ściany i stropy, przejść szczelnych przez ściany pożarowe, etc.).
- jeżeli nie uzgodniono inaczej, kucie bruzd, wykonywanie w przegrodach budowlanych otworów (przebić) dla przeprowadzenia instalacji, wykonywanie fundamentów i konstrukcji wsporczych pod urządzenia i instalacje, a w szczególności fundamentów i konstrukcji pod wszelkie pompy, centrale wentylacyjne, wentylatory, agregaty chłodnicze i inne urządzenia mechaniczne zlokalizowane w pomieszczeniach, opartych na głównej konstrukcji budynku, wraz z obróbką i uszczelnieniem wszelkich przejść instalacji elementów konstrukcyjnych przez dach, etc. (poza elementami wyspecyfikowanymi w części budowlano-konstrukcyjnej projektu). Prace te muszą być prowadzone w uzgodnieniu z nadzorem budowlanym oraz wykonawcami poszczególnych robót budowlano-konstrukcyjnych,
- wykonanie uszczelnień wszelkich przejść instalacji przez elementy budynku zgodnie ze sztuką budowlaną,
- wykonanie wszelkich przejść instalacji przez ściany i stropy oddzieleni przeciwpożarowych zgodnie z obowiązującymi przepisami, a także certyfikatami zgodności lub aprobatami technicznymi, dopuszczeniami, etc. i instrukcjami wykonywania tego typu przejść (odpowiedni sposób montażu klap ppoż. na kanałach wentylacyjnych, zainstalowanie specjalnych, atestowanych przejść przewodów (rur) instalacji grzewczych, etc.),
- montaż odpowiednich elementów zapobiegających rozprzestrzenianiu się hałasu oraz drgań spowodowanych pracą instalacji, takich jak: obudowy i osłony tłumiące, podstawy amortyzacyjne, wibroizolatory, podkładki tłumiące, łączniki elastyczne przewodów rurowych i kanałów wentylacyjnych, odpowiednie elementy izolacyjne, antywibracyjne i tłumiące w miejscach styku instalacji z elementami budynku, zapewnienie odpowiedniej konstrukcji urządzeń i elementów instalacji – wentylatory, etc. oraz zastosowanie odpowiednich rozwiązań ograniczających rozprzestrzenianie drgań i hałasu,
- zamurowanie, zabetonowanie, etc. wszelkich otworów pozostałych w związku z prowadzeniem instalacji sanitarnych przez przegrody budowlane, w tym oddzielenia pożarowe, o ile prace te w konkretnym wypadku nie zostały wyraźnie (w odpowiednich projektach branżowych) włączone do zakresu robót wykonawcy robót innej branży (np. robót ogólnobudowlanych),
- kontrola istniejących linii rzędnych wysokościowych oraz kontrola wymiarów podawanych na rysunkach z wymiarami występującymi w naturze,
- udział w konsultacjach i inspekcjach na miejscu budowy oraz innych rozmowach koordynacyjnych,
- uzgadnianie robót z lokalnym nadzorem budowlanym oraz zleceńbiorcami z pozostałych branż w fazie przygotowania i realizacji budowy,
- dokumentowanie na bieżąco na 1 egzemplarzu Projektu Wykonawczego znajdującego się stale w biurze budowy wszelkich odstępstw od projektu i uzupełniających informacji dotyczących instalacji oraz stanu zaawansowania robót,
- wykonanie i przekazanie Inwestorowi Dokumentacji Powykonawczej,
- opracowanie instrukcji obsługi i eksploatacji instalacji i wszystkich dostarczonych urządzeń wraz z planem przeglądów i konserwacji wszystkich elementów instalacji,
- opracowanie i przekazanie inwestorowi danych instalacji w formie wymaganej dla opracowania komputerowego systemu eksploatacji obiektu,
- zawieszenie w pomieszczeniach technicznych kolorowych, wykonanych w sposób trwały i oprawionych, schematów wszystkich instalacji oraz opisanie i ponumerowanie zgodnie ze schematami wszystkich urządzeń, głównej armatury, osprzętu kanałów wentylacyjnych (przepustnice) oraz wszystkich klap przeciwpożarowych przy pomocy sztyldów grawerowanych w dwuwarstwowym tworzywie sztucznym,

- oznaczenie przewodów wentylacyjnych (rodzaj przewodu, nazwa i numer instalacji, medium, parametry, etc.) przy pomocy sztyldów oraz naklejenie strzałek wskazujących kierunek przepływu w przewodach,
- przekazanie pełnej listy (zawierającej adresy oraz numery telefonów) dostawców (producentów) urządzeń zainstalowanych w obiekcie oraz dostawców części zamiennych,
- wykonanie dokumentacji instalacji automatycznej regulacji, sterowania i zasilania instalacji sanitarnych wraz z listami kablowymi, opracowanie i uruchomienie programu, uruchomienie instalacji, korekta parametrów programu na podstawie pomiarów działającej instalacji, doprowadzenie instalacji do wymaganych parametrów pracy,
- gwarancja prawidłowego funkcjonowania poszczególnych instalacji, jak i ich elementów w całym okresie gwarancyjnym, przeniesienie gwarancji długoterminowej producentów urządzeń,

Wymagania montażowe:

Wszelkie przejścia przewodów przez przegrody budowlane należy odpowiednio do rodzaju przewodu uszczelnić oraz zabezpieczyć przed przenoszeniem drgań i hałasów (należy zastosować odpowiednie przejścia instalacyjne).

Wszelkie punkty styku instalacji z budynkiem muszą być wykonane w sposób uniemożliwiający powstawanie hałasu i przenoszenie drgań z instalacji na budynek. Wszystkie urządzenia mechaniczne należy odseparować od budynku oraz od instalacji w sposób uniemożliwiający powstawanie hałasu oraz przenoszenie drgań.

Elementy instalacji wymagające obsługi należy w miarę możliwości lokalizować poza pomieszczeniami, w obszarach ogólnie dostępnych.

Wszelkie pomiary urządzeń oraz wymiary budynku należy w czasie robót na bieżąco sprawdzać w naturze.

Wszelkie widoczne elementy instalacji, które nie są fabrycznie pokryte ostatecznymi powłokami wykończeniowymi (w tym w szczególności przewody, izolacje, zamocowania, podwieszenia, konstrukcje wsporcze, etc.), niezależnie od pokrycia odpowiednią powłoką zabezpieczającą, należy pokryć powłoką malarską w kolorze wskazanym przez Inwestora (różne kolory w różnych obszarach i w odniesieniu do różnych instalacji). Należy zastosować powłoki malarskie odpowiednie do rodzaju malowanej powierzchni, zapewniające odpowiednią trwałość oraz estetykę instalacji. Wytyczne określające, w których obszarach należy zastosować dodatkowe powłoki malarskie, na których elementach instalacji oraz typ i kolor powłok zostaną przekazane na etapie wykonywania instalacji.

6. Kontrola jakości robót

6.1. Ogólne wymagania kontroli jakości

Ogólne wymagania dotyczące kontroli jakości podano w B 00.00.00 „Wymagania Ogólne”, pkt 6.

6.2. Szczegółowe wymagania – odbiór międzyoperacyjny

Odbiory międzyoperacyjne są elementem kontroli wykonania robót poprzedzających zasadnicze roboty instalacyjne wykonywane przez inne brygady lub przedsiębiorstwa. Należy je przeprowadzać w stosunku do następujących rodzajów robót:

- Przejścia dla przewodów przez ściany i stropy.
- Fundamenty pod urządzenia.
- Konstrukcja czerpni i wyrzutni.
- Kratki i kanały nawiewne, wywiewne.

6.3. Szczegółowe wymagania – kontrola instalacji

Po wykonaniu instalacji niezbędne jest przeprowadzenie odpowiednich pomiarów i prób ze szczególnym uwzględnieniem:

- badanie szczelności kanałów. Łączenia kanałów powinny spełniać klasę szczelności A
- badanie przepływu strumienia powietrza. Strumień powietrza powinien być zgodny z przyjętymi w projekcie. Pomiary należy dokonywać na nawiewie w pomieszczeniu.
- badanie sprawności central wentylacyjnych. Ciśnienie dyspozycyjne, strumień powietrza, sprawność odzysku powinny być zgodne ze specyfikacją urządzenia.
- badanie ciśnienia akustycznego. Należy dokonać pomiaru hałasu w pomieszczeniach

emitowanych przez nawiew i wywiew z wentylacji w pomieszczeniach. Dopuszczalne ciśnienie akustyczne nie może przekraczać poziomu 55dB

7. Obmiar robót

7.1. Ogólne wymagania dotyczące przedmiaru i obmiaru robót

Ogólne wymagania dotyczące przedmiaru podano w B 00.00.00 „Wymagania Ogólne”, pkt

7.2. Szczegółowe wymagania dotyczące przedmiaru i obmiaru robót

Jednostką obmiarową dla poszczególnych elementów instalacji są: szt. – dla urządzeń; m² – dla blachy; mb – dla rur; kpl. – dla zestawów; kg – dla materiałów masowych.

W wycenie robót należy uwzględnić wszystkie elementy potrzebne do prawidłowego funkcjonowania instalacji, w tym wszelkiego rodzaju zamocowania, podwieszenia, podpory, fundamenty, konstrukcje wsporcze, obudowy, otwory w elementach budynku, przejścia i przepusty instalacyjne, kompensatory, połączenia rozłączne, materiały i elementy montażowe i uszczelniające, izolacje, powłoki malarskie i zabezpieczające, zabezpieczenia na czas budowy i zabezpieczenia miejsca robót, kształtki, elementy łączące i dostosowujące, osprzęt, filtry, tłumiki dźwięku i drgań, klapy przeciwpożarowe, atestowane przejścia instalacyjne przez oddzielenia pożarowe, zasilanie elektryczne, wszelkiego rodzaju urządzenia pomiarowe, elementy regulacyjne, materiały eksploatacyjne potrzebne do napełnienia i rozruchu instalacji oraz wszelkie zabiegi i czynności konieczne do zgodnego z wymaganiami dostawcy lub innych stron, uruchomienia i poprawnego funkcjonowania instalacji.

Przy wycenie robót należy zwrócić uwagę na wszelkie wymagania, w tym ogólne, które mogą mieć wpływ na koszt wykonania, uruchomienia lub odbioru instalacji.

Uwaga: w „Przedmiarze Robót” wyspecyfikowano jedynie ważniejsze materiały, urządzenia i części składowe instalacji. Wszelkie materiały, urządzenia, części składowe, opracowania, czynności, etc., które nie zostały wyszczególnione w „Przedmiarze Robót”, należy uwzględnić w cenach jednostkowych wyspecyfikowanych elementów instalacji.

Na przykład wszelką armaturę, osprzęt, zamocowania, izolacje, itp. (o ile nie zostały oddzielnie wyspecyfikowane) należy uwzględnić w wycenie przewodów.

Wszelkie dane liczbowe odnoszące się do wielkości lub ilości poszczególnych elementów instalacji zawarte w niniejszym opracowaniu podano informacyjnie. Podanie tych wielkości nie zwalnia wykonawcy od odpowiedzialności za właściwe parametry instalacji i odpowiednią ilość poszczególnych części składowych instalacji. Podstawowym kryterium doboru poszczególnych elementów instalacji jest spełnienie wymagań postawionych poszczególnym instalacjom (zapewnienie standardów jakościowych i ilościowych określonych w niniejszym opracowaniu oraz przepisach, normach i innych dokumentach przekazanych przez inwestora).

Przy określaniu cen urządzeń i części składowych instalacji oraz wartości robót należy uwzględnić możliwość zwiększenia wydajności urządzeń o 5%.

8. Odbiór robót instalacyjnych

8.1. Ogólne wymagania odbioru robót

Ogólne wymagania dotyczące odbioru robót podano w B 00.00.00 „Wymagania Ogólne”, pkt 8.

8.2. Odbiory robót

Odbiór robót następuje po zakończeniu montażu i przeprowadzeniu prób i ma na celu stwierdzenie czy urządzenia zostały wykonane zgodnie z projektem, nadają się do eksploatacji i osiągają zakładane parametry. Kierownik budowy (robót) powiadamia inwestora o gotowości obiektów do odbioru wpisem do dziennika budowy i zawiadamia o zakończeniu robót na budowie.

Przedmiotem odbioru są te instalacje wentylacji i technologiczne, które wyodrębniono jako oddzielne składniki inwestycji.

8.2.1. Odbiór częściowy

Należy je przeprowadzać w stosunku do robót „zanikających”, które muszą być wykonane przed zakończeniem całości zadania. Należy sprawdzić:

zgodność wykonania z projektem,
użycie właściwych materiałów,
wykonanie prawidłowych połączeń i konstrukcji.

Odbiory częściowe przeprowadza się w trybie przewidzianym dla odbiorów końcowych, jednak bez oceny prawidłowości działania całego urządzenia.

8.2.2. Odbiór końcowy

Po wykonaniu prób przewidzianych dla poszczególnych instalacji należy dokonać komisyjnego odbioru końcowego.

W skład komisji wchodzi kierownik robót montażowych oraz przedstawiciele generalnego wykonawcy inwestora i użytkownika; w przypadkach szczególnych w skład komisji wchodzi również:

przedstawiciel nadzoru sanitarno-epidemiologicznego,
przedstawiciel Urzędu Dozoru Technicznego,
przedstawiciel straży pożarnej.

Gdy odbiory techniczne w zakresie kompetencji zainteresowanych instytucji zostały dokonane uprzednio, wówczas protokoły tych odbiorów stanowią załącznik do protokołu końcowego.

Przy odbiorze końcowym należy sprawdzić:

6. zgodność wykonania z projektem,
7. zgodność wykonania z WTWiO.

Przy odbiorze końcowym należy przedstawić komisji następujące dokumenty:

- Dokumentację techniczną z naniesionymi elementami zmian i uzupełnieniami dokonywanymi w trakcie budowy,
- dziennik budowy i książkę obmiarów,
- protokoły odbiorów częściowych na roboty „zanikające”,
- protokoły wykonanych prób i badań,
- świadectwa jakości, wydane przez dostawców urządzeń i materiałów podlegających odbiorom technicznym, a także decyzje o dopuszczeniu do stosowania w budownictwie,
- Instrukcje obsługi i Dokumentację Techniczno Ruchową urządzeń zastosowanych w instalacjach.

Ruch próbny oraz uruchomienia instalacji należy wykonywać w uzgodnieniu z inwestorem przed dokonaniem odbiorów końcowych. Podczas odbioru końcowego następuje sprawdzenie działania poszczególnych urządzeń i parametrów roboczych instalacji oraz sprawdzenie stosownych dokumentów. Z dokonanego odbioru należy sporządzić protokół końcowy z adnotacją o jakości wykonania prac z uwzględnieniem opisów poszczególnych parametrów podlegających odbiorowi oraz zgodności terminów realizacji. Protokół należy podpisać przez osoby prowadzące budowę.

8.3. Zobowiązania wykonawcy po zakończeniu robót

Przedsiębiorstwo wykonawcze będzie musiało zapewnić, po odbiorze, obecność wykwalifikowanego technika, uczestniczącego w projekcie, w celu przeszkolenia personelu mającego obsługiwać sprzęt i urządzenia instalacji.

9. Rozliczenie robót

9.1. Ogólne wymagania rozliczenia robót

Ogólne wymagania dotyczące rozliczenia robót podano w B 00.00.00 „Wymagania Ogólne”, pkt 9.

9.2. Szczegółowe wymagania rozliczenia robót

Oferent jest zobowiązany do zasięgnięcia w trakcie opracowywania swojej oferty koniecznych informacji odnośnie wszelkich dokumentów będących podstawą przetargu. Obowiązkiem oferenta jest złożenie ryczałtowej oferty uwzględniającej wszelkie dostawy i prace konieczne do wykonania instalacji w taki sposób, aby spełniały wymagania inwestora i reprezentowały wymagany standard. Oferent jest zobowiązany do uwzględnienia przy

opracowywaniu oferty wszelkich informacji zawartych w Dokumentacji Przetargowej i innych dokumentach przekazanych przez Inwestora.
W wypadku jakichkolwiek niejasności należy się skontaktować z projektantem.

10. Przepisy związane

Przepisy (z uwzględnieniem późniejszych zmian):

- Ustawa z dnia 7 lipca 1994 r. Prawo Budowlane.
- Rozporządzenie Ministra Infrastruktury z dnia 18 września 2015 r. w sprawie warunków technicznych, jakim powinny odpowiadać budynki i ich usytuowanie
- Rozporządzenie Ministra Spraw Wewnętrznych z dnia 7 czerwca 2010 r. w sprawie ochrony przeciwpożarowej budynków, innych obiektów budowlanych i terenów.
- Rozporządzenie Ministra Spraw Wewnętrznych z dnia 22 kwietnia 1998 r. w sprawie wyrobów służących do ochrony przeciwpożarowej, które mogą być wprowadzane do obrotu i stosowane wyłącznie na podstawie certyfikatu zgodności.
- Rozporządzenie Ministra Pracy i Polityki Socjalnej z dnia 26 września 1997 r. w sprawie ogólnych przepisów bezpieczeństwa i higieny pracy.
- Ustawa z dn. 16.04.2004 r. o wyrobach budowlanych (Dz.U.44.92.881)
- Rozporządzenie Ministra Infrastruktury z dn. 6.02.2003 r. w sprawie bezpieczeństwa i higieny pracy podczas wykonywania robót budowlanych (Dz.U.03.47.401)
- Warunki techniczne wykonania i odbioru instalacji wentylacyjnych – wyd. COBRTI Instal zeszyt 5

Katalogi, aprobaty techniczne, DTR zastosowanych urządzeń i materiałów.

Polskie Normy wprowadzone do obowiązkowego stosowania:

- PN-EN 1507:2007** Wentylacja budynków - Przewody wentylacyjne z blachy o przekroju prostokątnym -- Wymagania dotyczące wytrzymałości i szczelności
- PN-EN 1505:2001** Wentylacja budynków - Przewody proste i kształtki wentylacyjne z blachy o przekroju prostokątnym - Wymiary
- PN-EN 13264:2002** Wentylacja budynków - Nawiewniki i wywiewniki podłogowe - Badania do klasyfikacji konstrukcyjnej
- PN-EN 13053+A1:2011** Wentylacja budynków -- Centrale wentylacyjne i klimatyzacyjne -- Klasyfikacja i charakterystyki działania urządzeń, elementów składowych i sekcji
- PN-EN 12599:2013-04** Wentylacja budynków -- Procedury badań i metody pomiarowe stosowane podczas odbioru instalacji wentylacji i klimatyzacji
- PN-EN 12589:2002** Wentylacja w budynkach -- Nawiewniki i wywiewniki -- Badania aerodynamiczne i wzorcowanie urządzeń wentylacyjnych końcowych o stałym i zmiennym strumieniu powietrza

XVIII. SZCZEGÓŁOWA SPECYFIKACJA TECHNICZNA - INSTALACJE ELEKTRYCZNE - B.23.00.00

Wspólny Słownik Zamówień (CPV): 45317300
5317300 - 5 Elektrycznych urządzeń rozdzielczych
45311100 - 1 Roboty w zakresie okablowania elektrycznego
5311200 - 2 Roboty w zakresie instalacji elektrycznych
45315300 - 1 Instalacje zasilania elektrycznego
45312311 - 0 Montaż instalacji piorunochronnej

18.1. Wstęp

18.1.1. Przedmiot ST

Przedmiotem niniejszej Specyfikacji Technicznej są wymagania dotyczące wykonania i odbioru robót związanych z wykonaniem instalacji elektrycznych dla rozbudowy kompleksu basenowo-rekreacyjnego Mokotowska Fundacja „Warszawianka – Wodny Park”.

18.1.2. Zakres stosowania ST

Specyfikacja Techniczna jest stosowana jako dokument przetargowy i kontraktowy przy zlecaniu i realizacji robót elektrycznych.

Kody CPV:

Wspólny Słownik Zamówień (CPV): 45317300
5317300 - 5 Elektrycznych urządzeń rozdzielczych
45311100 - 1 Roboty w zakresie okablowania elektrycznego
5311200 - 2 Roboty w zakresie instalacji elektrycznych
45315300 - 1 Instalacje zasilania elektrycznego
45312311 - 0 Montaż instalacji piorunochronnej

Zakres instalacji elektrycznych wewnętrznych:

- Instalacje oświetlenia ogólnego podstawowego,
- Instalacja gniazd wtyczkowych ogólnych,
- Instalacja WLZ zasilania podstawowego,
- Instalacji ochrony od porażeń.

18.1.3. Określenia podstawowe

Określenia podstawowe podane w niniejszej Specyfikacji Technicznej są zgodne z obowiązującymi, ujętymi w odpowiednich normach.

18.1.4. Ogólne wymagania dotyczące robót

Wykonawca robót jest odpowiedzialny za jakość ich wykonania oraz za zgodność robót z Dokumentacją Projektową, niniejszą specyfikacją i obowiązującymi normami. Ponadto Wykonawca wykona roboty zgodnie z poleceniami inspektora nadzoru. Zastosowane elementy instalacji (przewody, kable sprzęt aparatura, urządzenia muszą posiadać znak bezpieczeństwa lub dopuszczenia do stosowania w budownictwie. Wszystkie urządzenia wraz z oprzewodowaniem oraz wszystkie ciągi instalacyjne powinny być tak zainstalowane aby możliwe było ich swobodne funkcjonowanie oraz dostęp w czasie przeglądów i konserwacji. Należy zapewnić bezkolizyjność z innymi instalacjami budynku.

18.2. Materiały

Występujące w opracowaniach nazwy, typy i pochodzenie produktów nie są dla Wykonawców wiążące, przez co należy rozumieć, że Zamawiający dopuszcza zastosowanie i przyjęcie do oferty urządzeń, produktów, materiałów i technologii równoważnych, pod warunkiem, że spełnione będą wymagania w zakresie standardów jakościowych oraz istotnych parametrów technicznych i technologicznych nie gorszych niż założone w dokumentacji technicznej i nie będą miały wpływu na zmianę ustalonej ceny w trakcie realizacji przedmiotu zamówienia. W przypadku zamiaru wbudowania urządzeń i materiałów równoważnych w stosunku do wymienionych w dokumentacji technicznej, Wykonawca dla

wszystkich zmienionych elementów ma obowiązek posiadać w stosunku do użytych materiałów i urządzeń komplet dokumentów zezwalających na ich stosowanie w budownictwie (wyników badań, atestów, certyfikatów, deklaracji zgodności i innych dokumentów uzupełniających), które będą podlegały weryfikacji na etapie realizacji umowy. Wszystkie materiały użyte do wykonania instalacji powinny odpowiadać wymaganiom zawartym w dokumentach odniesienia (normach, aprobaty technicznych). Podczas realizacji inwestycji Wykonawca jest zobowiązany do stosowania materiałów i urządzeń o parametrach nie gorszych niż parametry materiałów wydane w projekcie wykonawczym.

Materiałami stosowanymi przy wykonywaniu robót według niniejszej specyfikacji są:

- a) przewody elektroinstalacyjne do 1 kV
- b) osprzęt instalacyjny - osprzęt powinien być dostosowany do wymagań określonych w Projekcie Technicznym. Napięcie znamionowe izolacji osprzętu powinno odpowiadać napięciu znamionowemu instalacji, w której osprzęt zostanie zastosowany. Osprzęt będzie dostosowany do przekrojów i średnic przewodów, rurek i uchwytów stosowanych podczas realizacji robót oraz zapewni poprawną i bezpieczną pracę instalacji i urządzeń
- c) szafy rozdzielczo-zasilające i tablice elektryczne odpowiadające standardom określonym przez PN IEC 60439 i PN-92/E- 08106. Wykonawca dostarczy rozdzielnice i tablice elektryczne zgodne z PT dostosowane do zasilania zainstalowanych urządzeń technologicznych. Napięcie znamionowe izolacji dostosowane do największego znamionowego napięcia instalacji –400VAC. Zaciski przyłączeniowe dostosowane do przekrojów przyłączanych przewodów i kabli,
- d) elementy wyposażenia rozdzielnic i tablic elektrycznych powinny posiadać parametry nie gorsze niż wymienione w PT. Elementy wyposażenia rozdzielnic i tablic zamontowane w sposób trwały, oznaczone tabliczkami opisowymi zgodnie z PT,
- e) listwy zaciskowe:
 - zaciski opisać i oznaczyć wg projektu, zabezpieczyć przed uszkodzeniem oraz przypadkowym dotknięciem,
 - na osłonie listew zaciskowych oznaczyć napięcie znamionowe,
 - zaciski powinny utrzymać przewody przy naciągu co najmniej 5 kG,
 - przewody przyłączać do zacisków zostawiając zapas długości. Wraz z rozdzielnicami producent dostarczy oświadczenie o zgodności wykonania produktu z odpowiednimi przepisami, protokoły i świadectwa badań zgodne z normą jw., deklaracje zgodności WE oraz aktualny schemat elektryczny i instrukcję obsługi, co warunkuje uzyskanie zgody na montaż urządzeń na obiekcie.

18.3. Sprzęt

Prace związane z robotami elektrycznymi będą wykonywane ręcznie i przy użyciu elektronarzędzi takich jak: wiertarki, młotki elektryczne obrotowo-udarowe.

Urządzenia pomocnicze, transportowe i ochronne, wykorzystywane na placu budowy i stosowane przy robotach elektrycznych powinny odpowiadać ogólnie przyjętym wymaganiom co do ich jakości, jak również wytrzymałości.

W wyjątkowych przypadkach, w pełni uzasadnionych, gdy przy robotach muszą być stosowane urządzenia techniczne o złożonej konstrukcji, co do których nie zostały wydane przepisy dotyczące wykonania tych urządzeń, sposobu ich stosowania i obsługi.

Wykonawca robót na żądanie przedstawiciela inwestora powinien udostępnić sporządzoną przez producenta dokumentację urządzenia wraz z niezbędnymi obliczeniami.

Urządzenia i sprzęt zmechanizowany używane na budowie powinny mieć ustalone parametry techniczne i powinny być ustawione zgodnie z wymaganiami producenta oraz stosowane zgodnie z ich przeznaczeniem.

Urządzenia i sprzęt zmechanizowany podlegające przepisom o dozorcze technicznym, eksploatowane na budowie, powinny mieć aktualnie ważne dokumenty uprawniające do ich eksploatacji.

Należy uniemożliwić dostęp do maszyn i urządzeń na miejscu prowadzenia robót osobom nie uprawnionym do obsługi, a na widocznym miejscu wywiesić odpowiednią instrukcję.

W uzasadnionych przypadkach wymagane jest specjalne przeszkolenie personelu obsługi oraz strzeżenie maszyn i urządzeń przez dozorców.

Używane na budowie maszyny i urządzenia można uruchamiać dopiero po uprzednim zbadaniu ich stanu technicznego i działania. Należy je zabezpieczyć przed możliwością uruchomienia przez osoby niepowołane.

Przekraczanie parametrów technicznych maszyn i urządzeń w trakcie ich pracy jest zabronione.

18.4. Transport

18.4.1 Wymagania ogólne

Dostawa materiałów przeznaczonych do robót elektrycznych powinna nastąpić dopiero po odpowiednim przygotowaniu pomieszczeń magazynowych i składowisk na placu budowy. Jeśli jest to konieczne ze względu na rodzaj materiałów, pomieszczenia magazynowe powinny być zamykane, powinny także zabezpieczać materiały od zewnętrznych wpływów atmosferycznych, a w razie potrzeby umożliwiać utrzymanie wewnątrz odpowiedniej temperatury i wilgotności.

Teren składowiska powinien być odpowiednio oświetlony i stosownie do potrzeb ogrodzony.

Masa składowanych materiałów nie powinna przekraczać granic wytrzymałości podłoża lub danych pomieszczeniu za pomocą widocznego, czytelnego napisu, umieszczonego na tablicy.

Składowanie materiałów, aparatów i urządzeń elektrycznych powinno odbywać się w warunkach zapobiegających zniszczeniu, uszkodzeniu lub pogorszeniu się ich właściwości technicznych (jakości) na skutek wpływów atmosferycznych lub czynników fizykochemicznych. Należy zachować wymagania wynikające ze specjalnych właściwości materiałów oraz wymagania w zakresie bezpieczeństwa przeciwpożarowego.

Gospodarkę magazynową należy prowadzić zgodnie z wytycznymi gospodarki materiałowej dla przedsiębiorstw budowlano - montażowych i wytycznymi dla przedsiębiorstw wykonujących elektryczne roboty instalacyjno - montażowe. W przypadku braku takich wytycznych, wytyczne gospodarki magazynowej na placu budowy powinny być opracowane przez generalnego wykonawcę robót, jeżeli taki organ został powołany. Jeśli generalny wykonawca nie został powołany, wytyczne gospodarki magazynowej powinno opracować przedsiębiorstwo wykonujące dany rodzaj robót elektrycznych w porozumieniu z kierownikiem budowy.

18.4.2 Transport materiałów

Środki i urządzenia transportowe powinny być odpowiednio przystosowane do transportu materiałów, elementów, konstrukcji, urządzeń itp. niezbędnych do wykonywania danego rodzaju robót elektrycznych. W czasie transportu należy zabezpieczyć przemieszczane przedmioty w sposób zapobiegający ich uszkodzeniu.

W czasie transportu, załadunku i wyładunku oraz składowania aparatury elektrycznej i urządzeń rozdzielczych należy przestrzegać zaleceń wytwórców, a w szczególności;

- transportowane urządzenia zabezpieczyć przed nadmiernymi drganiami i wstrząsami oraz przesuwaniem się wewnątrz ładowni pojazdu;
- aparaturę i urządzenia ostrożnie załadowywać i zdejmować, nie narażając ich na uderzenia, ubytki lub uszkodzenia powłok lakierniczych, osłon blaszanych, zamków itp.,

Zaleca się dostarczanie urządzeń i ich konstrukcji oraz aparatów na stanowiska montażu bezpośrednio przed montażem, w celu uniknięcia dodatkowego transportu wewnętrznego z magazynu budowy.

18.5. Wykonanie robót elektrycznych

18.5.1 Wymagania ogólne

Ogólne wymagania dotyczące wykonania robót zawarte są w Warunkach Technicznych Wykonania i Odbioru Robót Budowlano - Montażowych Tom V Instalacje elektryczne.

18.5.1.1 Połączenia elektryczne przewodów

Połączenia elektryczne przewodów:

- powierzchnie stykających się elementów torów prądowych oraz przekładek i podkładek metalowych, przewodzących prąd, należy dokładnie oczyścić i wygładzić.
- zanieczyszczone styki (zaciski aparatów, przewody i pokryte powłoką metalową ogniową lub galwaniczną należy tylko zmywać odczynnikami chemicznymi i szlifować pastą polerską.
- powierzchnie zestyków należy zabezpieczyć przed korozją wazeliną bezkwasową.
- połączenia należy wykonać spawaniem, śrubami lub w inny sposób określony w projekcie technicznym. Szyny o szerokości większej od 120 mm łączyć przez spawanie.
- śruby, nakrętki i podkładki stalowe powinny być pokryte galwanicznie warstwą metaliczną
- połączenie przewidziane do umieszczenia w ziemi należy wykonywać za pomocą spawania. Wszelkie połączenia elektryczne w ziemi zabezpieczyć przed korozją, np. przez pokrycie lakierem bitumicznym lub owinięcie taśmą.

18.5.1.2 Połączenia elektryczne kabli i przewodów kabelkowych

Połączenia elektryczne kabli i przewodów kabelkowych

a) żyty jednodrutowe mogą mieć zakończenia:

proste, nie wymagające obróbki po zdjęciu izolacji, przyłączane do zacisków śrubowych; oczkowe, dla przewodów podłączanych pod śrubę lub wkręt, oczko o średnicy wewnętrznej większej ok. 0,5 mm od średnicy gwintu należy wyginać w prawo; sprasowane końce żył przystosowane do podłączania pod śrubę z końcówką kablówką, końcówkę łączy się z przewodem przez lutowanie lub zaprasowanie z końcówką kablówką do lutowania lub zaprasowania.

b) żyty wielodrutowe mogą mieć zakończenia:

- proste lub oczkowe, stosowane do przewodów miedzianych, z końcem prostym lub oczkiem dobrze oczyszczonym i ocynowanym, takie zakończenia dopuszcza się tylko w przypadku, gdy zaciski nie pozwalają na zastosowanie końcówki lub tulejki;
- z końcówką kablówką podłączane pod śrubę; końcówkę montuje się przez prasowanie, lutowanie, lub spawanie;
- z tulejką (kończówką rurkową) umocowaną przez zaprasowanie.

18.5.1.3 Śruby i wkręty w połączeniach

Śruby i wkręty do łączenia szyn oraz przewodów powinny mieć taką długość, aby po skręceniu połączenia wystawały co najmniej na wysokość 2- 6 zwojów. Nie dotyczy to śrub dostarczanych przez wytwórcę wraz z aparatem, jeśli zostanie zachowana wysokość śruby ok. 2- 3 mm, wystającej poza nakrętkę.

18.5.1.4 Przyłączanie do gniazd bezpiecznikowych, opraw oświetleniowych itp.

Przyłączanie do gniazd bezpiecznikowych, opraw oświetleniowych itp.:

- w gniazdach bezpiecznikowych przewód doprowadzający należy połączyć z szyną gniazda (śrubą stykową), a przewód zabezpieczony z gwintem
- w oprawach oświetleniowych i podobnym osprzęcie przewód fazowy lub "+" należy łączyć ze stykiem wewnętrznym, a przewód neutralny lub "-" z gwintem (oprawką)

18.5.1.5 Prace spawalnicze

Prace spawalnicze:

- prace spawalnicze należy prowadzić tak, aby nie zanieczyścić elementów izolacyjnych, aparatów i przewodów odpryskami roztopionego metalu.
- prace spawalnicze należy wykonywać w odległości bezpiecznej od aparatów i urządzeń zawierających olej lub odpowiednio zabezpieczyć te urządzenia i aparaty.

18.5.1.6 Próby montażowe

Po zakończeniu robót elektrycznych w obiekcie, przed ich odbiorem Wykonawca zobowiązany jest do przeprowadzenia tzw. prób montażowych, tj. technicznego sprawdzenia

jakości wykonanych robót wraz z dokonaniem potrzebnych pomiarów i próbnym uruchomieniem poszczególnych linii, instalacji, rozdzielnic, urządzeń.

18.5.2 Warunki szczegółowe wykonania instalacji elektrycznych

18.5.2.1 Ogólnie

Przy wykonywaniu instalacji elektrycznych wewnętrznych, bez względu na rodzaj i sposób ich montażu, należy przeprowadzić następujące roboty podstawowe:

- trasowanie,
- montaż konstrukcji wsporczych i uchwytów,
- przejścia przez ściany i stropy,
- montaż sprzętu i osprzętu,
- łączenie przewodów,
- podejścia do odbiorników,
- przyłączanie odbiorników,
- ochrona przed porażeniem.

Należy zapewnić równomierne obciążenie faz linii zasilających przez odpowiednie przyłączanie odbiorów 1-fazowych.

Tablice elektryczne należy sytuować w taki sposób, aby zapewnić:

- łatwy dostęp,
- zabezpieczenie przed dostępem niepowołanych osób.

Mocowanie puszek w ścianach i gniazd wtyczkowych w puszkach powinno zapewniać niezbędną wytrzymałość na wyciąganie wtyczki z gniazda.

Gniazda wtyczkowe i wyłączniki należy instalować w sposób nie kolidujący z wyposażeniem pomieszczenia.

Pojedyncze gniazda wtyczkowe ze stykiem ochronnym należy instalować w takim położeniu, aby styk ten występował u góry.

Przewody do gniazd wtyczkowych 2-biegunowych należy podłączać w taki sposób, aby przewód fazowy dochodził do lewego bieguna, a przewód neutralny — do prawego bieguna.

Trasa instalacji elektrycznych powinna przebiegać bezkolizyjnie z innymi instalacjami i urządzeniami, powinna być przejrzysta, prosta i dostępna dla prawidłowej konserwacji oraz remontów. Wskazane jest, aby przebiegała w liniach poziomych i pionowych.

18.5.2.2. Instalacje elektryczne wewnętrzne

Instalacje elektryczne wewnętrzne wykonane przewodami kabelkowymi i kablami jako podtynkowe lub natynkowe.

18.5.2.2.1 Wymagania ogólne

Instalacje przewodami kabelkowymi i kablami stosuje się w pomieszczeniach suchych, wilgotnych, z wyziewami żrącymi oraz w barakach, kanałach i tunelach kablowych.

Stosuje się następujące rodzaje instalacji:

- w wykonaniu zwykłym,
- w wykonaniu szczelnym.

Stosuje się następujące sposoby ułożenia instalacji:

- bezpośrednio na podłożu (ścianach, stropach, konstrukcjach budowlanych), za pomocą uchwytów pojedynczych lub zbiorczych,
- na uchwytach odległościowych (dystansowych), pojedynczych lub zbiorczych, w odległości nie mniejszej niż 5 mm w świetle od podłoża,
- na specjalnie utworzonych podłożach w postaci drabinek kablowych, korytek kablowych lub wsporników (pótek, wieszaków prętowych itp.).

18.5.2.2.2. Układanie przewodów

Przy układaniu przewodów na uchwytach:

- na przygotowanej trasie należy mocować uchwyty, odległości między uchwytami nie powinny być większe od:

- 0,5 m dla przewodów kabelkowych,
- 0,5 m dla kabli,
- rozstawienie uchwytów powinno być takie, aby odległości między nimi ze względów estetycznych były jednakowe, uchwyty między innymi znajdowały się w pobliżu sprzętu i osprzętu, do którego dany przewód jest wprowadzany oraz aby zwisy przewodów między uchwytami nie były widoczne,
- sprzęt i osprzęt instalacyjny należy mocować wg 18.5.2.3.3.

Przy układaniu przewodów na specjalnie utworzonych podłożach:

- na przygotowanej trasie należy mocować do konstrukcji budowlanych podłoża specjalne (drabinki kablów, korytka, wsporniki itp.); mocowanie to wykonuje się zgodnie z projektem, odpowiednimi instrukcjami,
- po sprawdzeniu jakości mocowań oraz ich zgodności z projektem i instrukcjami montażu na podłożach tych należy układać przewody kabelkowe i kable; w zależności od wymagań określonych w projekcie, rodzaju przewodów kabelkowych i kabli oraz kierunku trasy (poziomego, pionowego) mogą być one układane „luzem” lub mocowane.

Przy instalacji w wykonaniu szczelnym:

- przewody i kable należy uszczelniać w sprzęcie i osprzęcie i aparatach za pomocą dławic (dławików),
- średnica dławicy i otworu uszczelniającego pierścienia powinna być dostosowana do średnicy zewnętrznej przewodu lub kabla,
- po obu stronach uszczelniającego pierścienia powinny znajdować się metalowe podkładki (dotyczy to określonego wykonania dławic),
- powłoka przewodu kabelkowego lub kabla powinna być ucięta równo z wewnętrzną ścianką obudowy sprzętu, osprzętu, aparatu lub odbiornika,
- po dokręceniu dławic zaleca się je dodatkowo uszczelnić kitem lub inną masą.

W przypadku stosowania specjalnie utworzonych podłoży (drabinek kablów, korytek, wsporników, itp.) przejścia te muszą być dostosowane do wymiarów podłoży. Zaleca się, aby w takich przypadkach otwory do przejść były wykonywane przy robotach budowlanych.

Do podłoży tych można mocować sprzęt i osprzęt, zawsze jednak zgodnie z p. 18.5.2.3.3.

Łączenie przewodów wykonywać wg p. 18.5.2.2.5

Podejścia do odbiorników należy wykonywać wg p. 18.5.2.2.3.

18.5.2.2.3 Montaż opraw oświetleniowych zwieszakowych

Uchwyty (haki) do opraw zwieszakowych montowane w stropach, stropach podwieszonych na budowie należy mocować przez:

- specjalne uchwyty przystosowane do mocowania opraw,
- wkręcenie w metalowy kołek rozporowy,
- wbetonowanie.

Podane wyżej mocowanie powinno wytrzymać:

- dla opraw o masie do 10 kg siłę 500 N,
- dla opraw o masie większej od 10 kg siłę w N równą 50 x masa oprawy w kg.

Nie dopuszcza się mocowania haków za pomocą kołków rozporowych z tworzywa sztucznego. Metalowe części oprawy powinny być trwale odizolowane od haka, jeżeli hak ma połączenie ze stalowymi uziemionymi elementami budynku.

Zawieszenie opraw zwieszakowych powinno umożliwiać ruch wahadłowy oprawy.

Przewody opraw oświetleniowych należy łączyć z przewodami wypustów za pomocą złączy świecznikowych. Dopuszcza się przelotowe podłączanie opraw pod warunkiem zastosowania złączy przelotowych

18.5.3. Tablice rozdzielcze do 1 kV

18.5.3.1 Wstęp

Podane w niniejszym rozdziale warunki techniczne dotyczą montażu i odbioru rozdzielnic prefabrykowanych, zwanych dalej urządzeniami, dostarczanych w całości lub w zestawach transportowych oraz instalacji elektrycznych w pomieszczeniach rozdzielni.

Montaż urządzeń należy wykonać zgodnie z instrukcją montażu dostarczoną wraz z urządzeniem oraz wymaganiami zawartymi w niniejszym rozdziale.

18.5.3.2. Transport, przyjmowanie i składowanie materiałów

Wymagania dotyczące transportu i przyjmowania oraz składowania materiałów podano w p. 18.4.1, 18.4.2.

18.5.3.3. Wymagania ogólne dotyczące montażu

Przed przystąpieniem do montażu urządzeń przykręcanych na konstrukcjach wsporczych (nośnych) dostarczanych oddzielnie, należy konstrukcje te mocować do podłoża w sposób podany w dokumentacji. W przypadku mocowania konstrukcji za pomocą kotew osadzonych w betonie montaż urządzeń na takich konstrukcjach można wykonać po stwardnieniu betonu. Niezbędne przepusty i kotwy (śruby) do mocowania osłon przewodów, dochodzących do urządzeń, zaleca się mocować przed montażem tych urządzeń. Nie dotyczy to rur mocowanych w osłonach urządzeń. Przy prowadzeniu przez przepusty obwodów prądu przemiennego wykonanych przewodami jednożyłowymi należy w przepustach z rur PCV lub stalowych prowadzić wszystkie przewody jednego obwodu (fazowe i neutralny) w jednym przepuście (rurze).

18.5.3.4 Montaż rozdzielnic

Rozdzielnice należy ustawiać następująco:

a) urządzenia stojące należy połączyć z podłożem następująco:

- w przypadku ustawienia urządzenia na kształtownikach, związanych z podłożem w toku prac budowlanych, przykręcić do nich ramę dolną urządzenia,
- w przypadku ustawienia urządzenia bezpośrednio na podłożu, w którym zostały wykonane zagłębienia pod kotwy, umieścić śruby kotwiące w przewidzianych do tego celu otworach w konstrukcji urządzenia, założyć podkładki i nakrętki, a następnie zalać śruby betonem; po stwardnieniu betonu nakrętki na śrubach kotwiących należy dokręcić do oporu,
- w przypadku ustawiania lekkich urządzeń bezpośrednio na podłożu, przewidywanych do mocowania za pomocą kołków rozporowych, należy po ustawieniu urządzenia w miejscu przeznaczenia oznaczyć punkty osadzenia kołków; po usunięciu urządzenia wywiercić otwory, założyć kotki i umocować urządzenie po ponownym ustawieniu na właściwym miejscu,

b) w przypadku gdy urządzenie jest dostarczone w zestawach transportowych, należy wszystkie zestawy ustawić na miejscu i połączyć śrubami ich konstrukcje; należy stosować po dwie podkładki okrągłe (pod łeb śruby i nakrętkę), jeżeli otwory do śrub łączących są owalne; przed skręceniem konstrukcji należy poluzować połączenia śrubowe mocujące szyny zbiorcze na izolatorach,

c) urządzenia przyścienne, naścienne oraz wnękowe należy przykręcić do konstrukcji lub kotew zamocowanych w podłożu.

d) urządzenia skrzynkowe, dostarczane na miejsce montażu wraz z przykręconą do nich konstrukcją nośną, należy wstawić w przygotowane otwory w podłożu i zalać betonem; z przed zalaniem otworów betonem urządzenie należy unieruchomić w sposób pewny i bezpieczny,

e) urządzenia współpracujące z mostami szynowymi należy łączyć z podłożem po zamontowaniu mostów

Po ustawieniu urządzenia należy:

- w urządzeniach złożonych z zestawów transportowych, połączyć szyny zbiorcze.
- zainstalować aparaty i przyrządy zdjęte na czas transportu i dostarczone w oddzielnych opakowaniach,
- założyć wkładki topikowe zgodnie z projektem,

- dokręcić w sposób pewny wszystkie śruby i wkręty w połączeniach elektrycznych i mechanicznych,
- założyć osłony zdjęte w czasie montażu, w przypadku rozdzielnic skrzynkowych należy zwrócić uwagę na oznakowanie poszczególnych osłon; każda skrzynka i przynależna do niej pokrywa powinny mieć ten sam symbol identyfikacyjny; dotyczy to przypadku umieszczenia schematu na pokrywie każdej skrzynki.

18.5.3.5 Połączenia elektryczne kabli i przewodów

Żyły jednodrutowe mogą mieć zakończenia:

- proste, niewymagające obróbki po zdjęciu izolacji, przytłaczane do zacisków śrubowych
- oczkowe, dla przewodów podłączanych pod śrubę lub wkręt; oczko o średnicy wewnętrznej większej ok. 0,5 mm od średnicy gwintu należy wyginać w prawo,
- sprasowane końce żył przystosowane do podłączenia pod śrubę,
- z końcówką kablówką końcówkę łączy się z przewodem przez lutowanie lub zaprasowanie,
- z końcówką kablówką do lutowania.

Żyły wielodrutowe mogą mieć zakończenia:

- proste lub oczkowe, stosowane do przewodów miedzianych, z końcem prostym lub oczkiem dobrze oczyszczonym i ocynowanym; takie zakończenia dopuszcza się tylko w przypadku, gdy zaciski nie pozwalają na zastosowanie końcówki lub tulejki,
- z końcówką kablówką podłączane pod śrubę; końcówkę montuje się przez prasowanie, lutowanie lub spawanie,
- z tulejką (kończówką rurkową) umocowaną przez zaprasowanie.

18.5.3.6 Podejścia do odbiorników

Podejścia instalacji elektrycznych do odbiorników należy wykonać w miejscach bez kolizyjnych, bezpiecznych oraz w sposób estetyczny.

Podejścia od przewodów ułożonych w podłodze należy wykonywać w rurach stalowych, zamocowanych pod powierzchnią podłogi, albo w specjalnie do tego celu przewidzianych kanałach. Rury i kanały muszą spełniać odpowiednie warunki wytrzymałościowe i być wyprowadzone ponad podłogę do wysokości koniecznej dla danego odbiornika.

Podejścia w górę od przewodów ułożonych pod stropami mogą być wykonane tak jak cała instalacja, lecz samo podejście przez strop należy wykonać zgodnie z p. 2.4.4.

Podejścia zwieszakowe stosuje się w przypadkach zasilania odbiorników od góry. Podejścia tego rodzaju stosuje się najczęściej do

- opraw oświetleniowych,
- odbiorników zasilanych z instalacji wykonanych na drabinkach kablowych, w korytkach itp. Podejścia zwieszakowe należy wykonywać jako sztywne lub elastyczne, w zależności od warunków technologicznych i rodzaju wykonywanej instalacji.

Do odbiorników zamocowanych na ścianach stropach lub konstrukcjach podejścia należy wykonywać przewodami ułożonymi na tych ścianach, stropach lub konstrukcjach budowlanych, a także na innego rodzaju podłożach, np. kształtownikach, korytkach, drabinkach kablowych itp.

18.5.3.7 Przyłączanie odbiorników

Miejsca połączeń żył przewodów z zaciskami odbiorników powinny być dokładnie oczyszczone. Samo połączenie musi być wykonane w sposób pewny pod względem elektrycznym i mechanicznym oraz zabezpieczone przed osłabieniem siły docisku i korozją. Bez względu na rodzaj instalacji, przyłączenia odbiorników są wykonywane w zasadzie jednakowo, z tym, że dzielą się na dwa rodzaje: przyłączenia sztywne, przyłączenia elastyczne.

Przyłączenia sztywne należy wykonywać w rurach sztywnych wprowadzonych bezpośrednio do odbiorników oraz przewodami kabelkowymi i kablami. Wykonuje się je do odbiorników stałych,

zamocowanych do podłoża i nie ulegających żadnym przesunięciom.

Przyłączenia elastyczne stosuje się, gdy odbiorniki są narażone na drgania o dużej amplitudzie lub przystosowane są do przesunięć i przemieszczeń. Przyłączenia te należy wykonywać:

- przewodami izolowanymi wielożyłowymi giętkimi lub oponowymi,
- przewodami izolowanymi jednożyłowymi giętkimi w rurach elastycznych,
- przewodami izolowanymi wielożyłowymi giętkimi lub oponowymi w rurach elastycznych.

Przewody wychodzące z rur powinny być zabezpieczone przed mechanicznymi uszkodzeniami izolacji, np.. przez założenie tulejek izolacyjnych.

18.5.4 Ochrona przeciwporażeniowa

Układ sieci zasilającej TN-C-S

Jako dodatkową ochronę od porażen zastosowano:

- samoczynne wyłączenie zasilania w układzie TN-S
- wyłączniki różnicowoprądowe /zgodnie z normą PN-IEC 60364-4-41.
- urządzenia / rozdzielnie, tablice / w II klasie izolacji.

Przewody neutralny N i ochronny PE całej instalacji odbiorczej należy prowadzić oddzielnie. Do szyny wyrównawczej przyłączyć przewód ochronny PE / oznaczony na całej trasie żółto-zielonym kolorem izolacji/.

Łączenia przewodów wykonać galwanicznie / metalicznie/.

18.5.5 Połączenia wyrównawcze

Na obiekcie budowlanym połączenia wyrównawcze powinny łączyć ze sobą następujące części przewodzące:

- przewód ochronny PE rozdzielni
- główną szynę uziemiającą GSW,
- kanały wentylacyjne, korytka kablowe, obudowy metalowe itd.
- rury i inne urządzenia zasilające wewnętrzne instalacje budynku /woda, c.o./ Połączenia wykonać taśmą stalową ocynkowaną Fe-Zn 25 x 4 mm lub przewodem (giętkim) o odpowiednim przekroju w izolacji żółto-zielonej.

18.6. Kontrola jakości robót

Ogólne zasady kontroli jakości podano w specyfikacji technicznej. „Wymagane przepisy ogólne”. Celem kontroli jest stwierdzenie osiągnięcia założonej jakości wykonywanych robót przy wbudowaniu instalacji elektrycznych podstawowych.

18.6.1 Aparaty

Urządzenia elektryczne, osprzęt instalacyjny oprawy oświetleniowe, przewody i kable elektroenergetyczne, powinny posiadać atest fabryczny lub świadectwo jakości wydane przez producenta.

18.6.2 Kontrola i badania w trakcie robót

Sprawdzenie stanu ułożenia rur i korytek instalacyjnych, Sprawdzenia stanu wciągnięcia przewodów. Sprawdzenie poprawności podłączenia przewodów fazowych, neutralnych i ochronnych, stosowanie wymaganej kolorystyki przewodów zgodnie z normą.

18.7. Obmiar robót

Jednostką obmiaru robót są:

- mb - ułożenia przewodów, rur, uziomu
- szt. - zainstalowanego osprzętu, puszek, opraw,
- kpl - zainstalowanych rozdzielnic,

18.8. Odbiór robót

18.8.1. Oględziny instalacji elektrycznych

Podstawowy zakres oględzin obejmuje przede wszystkim sprawdzenie prawidłowości:

- a) ochrony przed porażeniem prądem elektrycznym,
- b) ochrony przed pożarem i skutkami cieplnymi,
- c) doboru przewodów do obciążalności prądowej i spadku napięcia oraz doboru i nastawienia urządzeń zabezpieczających i sygnalizacyjnych,
- d) umieszczenia odpowiednich urządzeń odłączających i łączących,
- e) doboru urządzeń i środków ochrony w zależności od wpływów zewnętrznych,
- f) oznaczenia przewodów neutralnych i ochronnych oraz ochronno-neutralnych,
- g) umieszczenia schematów, tablic ostrzegawczych lub innych podobnych informacji oraz oznaczenia obwodów, bezpieczników, łączników, zacisków itp.,
- h) połączenia przewodów.

18.8.2 Badania (pomiar i próby) instalacji elektrycznych

Podstawowy zakres pomiarów i prób obejmuje przede wszystkim:

- a) sprawdzenie ciągłości przewodów ochronnych, w tym głównych i dodatkowych (miejscowych) połączeń wyrównawczych,
- b) pomiar rezystancji izolacji instalacji elektrycznej,
- c) pomiar rezystancji izolacji kabli i przewodów,
- d) pomiar rezystancji uziemienia oraz rezystywności gruntu,
- e) sprawdzenie biegunowości,
- f) sprawdzenie samoczynnego wyłączenia zasilania.
- g) Sprawdzenie systemów ochrony przeciwporażeniowej (wyłączniki różnicowo-prądowe i nadmiarowe, itp.)

18.9. Podstawa płatności

Płatność należy przyjmować zgodnie z obmiarem i oceną jakości robót, i umową. Cena wykonania robót obejmuje:

- a) koszt robót przygotowawczych,
- b) roboty montażowe obejmujące: montaż rur, korytek, przewodów puszek, osprzętu instalacyjnego, rozdzielnic, opraw oświetleniowych, aparatury kontrolno-pomiarowej,
- c) pomiary i badania elektryczne,
- d) transport materiałów niezbędnych do wykonania robót,
- e) oznakowania wykonanych instalacji.

18.10. Przepisy związane

Normy i przepisy:

- Polska norma PN-IEC 60364 „Instalacje elektryczne w obiektach budowlanych.
- Polska norma PN-IEC 60364-4-41 „Instalacje elektryczne w obiektach budowlanych. Ochrona dla zapewnienia bezpieczeństwa. Ochrona przeciwporażeniowa.”
- Polska norma PN-IEC 60364-4-442 „Instalacje elektryczne w obiektach budowlanych. Ochrona dla zapewnienia bezpieczeństwa. Ochrona przed przepięciami. Ochrona instalacji niskiego napięcia przed przejściowymi przepięciami i uszkodzeniami przy doziemieniach w sieciach niskiego napięcia.
- Polska norma PN-IEC 60364-4-43:1999 „Instalacje elektryczne w obiektach budowlanych. Ochrona dla zapewnienia bezpieczeństwa. Ochrona przed prądem przetężeniowym.
- Polska norma PN-IEC 60364-4-45:1999 „Instalacje elektryczne w obiektach budowlanych. Ochrona dla zapewnienia bezpieczeństwa. Ochrona przed obniżeniem napięcia.
- Polska norma PN-IEC 60364-4-46:1999 „Instalacje elektryczne w obiektach budowlanych. Ochrona dla zapewnienia bezpieczeństwa. Odłączanie izolacyjne i łączenie.
- Polska norma PN-IEC 60364-4-47:2001 „Instalacje elektryczne w obiektach budowlanych. Ochrona dla zapewnienia bezpieczeństwa. Zastosowanie środków ochrony zapewniających bezpieczeństwo.

Postanowienia ogólne. Środki ochrony przed porażeniem prądem elektrycznym.

- Polska norma PN-IEC 364-4-481: 12 -1994 „Instalacje elektryczne w obiektach budowlanych. Ochrona dla zapewnienia bezpieczeństwa. Dobór środków ochrony w zależności od wpływów zewnętrznych. Wybór środków ochrony przeciwporażeniowej w zależności od wpływów zewnętrznych.
- Polska norma PN-IEC 60364-5-51: 02. 2000 „Instalacje elektryczne w obiektach budowlanych. Ochrona dla zapewnienia bezpieczeństwa. Dobór i montaż wyposażenia elektrycznego postanowienia ogólne.
- Polska norma PN-IEC 60364-5-53: 05. 1999 -„Instalacje elektryczne w obiektach budowlanych.



XVIII. SZCZEGÓŁOWA SPECYFIKACJA TECHNICZNA - INSTALACJE ELEKTRYCZNE NISKOPRĄDOWE - B.24.00.00

Kody dotyczące przedmiotu zamówienia według Wspólnego Słownika Zamówień

32420000-3 Urządzenia sieciowe

35120000-1 Systemy i urządzenia nadzoru i bezpieczeństwa

45311000-0 Roboty w zakresie okablowania oraz instalacji elektrycznych

45312000-7 Instalowanie systemów alarmowych i anten

45314000-1 Instalowanie urządzeń telekomunikacyjnych

Wstęp

Przedmiot Specyfikacji Technicznej

Przedmiotem specyfikacji są wymagania ogólne wykonania i odbioru robót budowlano-montażowych dla rozbudowy kompleksu basenowo-rekreacyjnego Mokołowska Fundacja „Warszawianka – Wodny Park”.

Zakres zastosowania Specyfikacji Technicznej

Specyfikacja techniczna wchodzi w skład dokumentacji przetargowej i stanowi jeden z dokumentów kontraktowych przy zlecaniu i realizacji robót związanych. Nazwa i lokalizacja inwestycji została podana w tytule dokumentacji.

Zakres robót objętych Specyfikacją Techniczną

Wymagania ujęte w specyfikacji technicznej dotyczą robót przy wykonaniu:

2. Instalacja nagłośnienia
3. Instalacji sygnalizacji włamania i napadu (SWiN) i kontroli dostępu (KD)
4. Systemu telewizji dozorowej IP (CCTV IP)
5. Tras kablowych
6. Tablicy zasilającej urządzenia

Odpowiedzialność Wykonawcy robót

Wykonawca robót jest odpowiedzialny za jakość ich wykonania oraz ich zgodność z dokumentacją projektową, specyfikacją techniczną, poleceniami Zamawiającego oraz warunkami technicznymi. Pozostałe ogólne warunki dotyczące robót podano w części ogólnej specyfikacji.

Wymagania dotyczące właściwości wyrobów budowlanych

Wymagania ogólne

Wszystkie materiały i urządzenia użyte do wykonania robót budowlanych powinny spełniać wymogi techniczne, oraz wymagania odpowiednich norm i posiadać aprobaty techniczne, atesty, certyfikaty, świadectwa dopuszczenia do stosowania, deklaracje zgodności wymagane lub dobrowolnie stosowane przez producentów.

Wykonawca jest zobowiązany na każde żądanie Zamawiającego przedstawić dokumenty świadczące, że wbudowane materiały są dopuszczone do stosowania w budownictwie zgodnie z art.10 ustawy Prawo Budowlane.

Wymagania szczegółowe

Trasy kablowe

- koryta kablowe: metalowe perforowane wys.50mm i szer. 125, 65mm z blachy nierdzewnej gr. 0,7mm, wyposażone w system mocowania, łuki, trójniki i redukcje
- kanały kablowe powinny być wykonane z materiału PCV nie podtrzymującego płomienia, odpornego na działanie promieni UV – nie odbarwiającego się pod wpływem tego działania.
- montaż osprzętu odbywa się za pomocą adapterów lub puszek.
- montowane kanały muszą być kompletnym systemem ze wszystkimi akcesoriami typu narożniki, zakończenia, maskownice itp. wykonane z identycznego materiału w RAL 9010 .
- kanał powinien posiadać perforacje ścianki tylnej z odstępami do mocowania nie mniejszymi niż 20 cm., łączenie kanałów powinno odbywać się za pomocą kołków sprzęgających w celu zapewnienia montażu w jednym poziomie bez uskoków a jednocześnie wzmacniających ich konstrukcje.
- kanał musi mieć klasę wytrzymałości mechanicznej IK 07 czyli posiadać odporność na uderzenie o energię 2J.
- ze względu na montaż kanałów w okolicy źródeł ciepła należy uwzględnić rozszerzalność cieplną zastosowanego materiału. zmiana długości dla 1oC różnicy temperatury, w odniesieniu do długości = 1 m, nie powinna wynosić więcej niż 0,08 mm.
- pojemność koryt i kanałów musi uwzględniać co najmniej 30% rezerwę (możliwość rozbudowy okablowania)

Instalacji nagłośnienia

- instalacja nagłośnienia musi być wykonana z zastosowaniem urządzeń systemu analogowego,
- system umożliwi regulację natężenia dźwięku w wybranej strefie,
- system posiada panele mikrofonowe strefowe ;
- zestawy głośnikowe dobierane są zgodnie z przeznaczeniem nagłaśnianych pomieszczeń, sposobem ich wykończenia oraz oczekiwanymi warunkami akustycznymi,

Tabela 1 Specyfikacja techniczna kolumny głośnikowej

Typ środowiskowy	Zestawy głośnikowe typu B (do aplikacji zewnętrznych)
Moc znamionowa	30 W
Moc przepinana	30/15/7,5/3,75W
SPL	90 dB SPL (1W/1m)
Pasma przenoszenia	od 120 Hz do 20 kHz
Zakres temperatury pracy	od -25 ° do +70 °C
Stopień ochrony IP	IP66
Wykonanie	Obudowa z tworzyw sztucznych z aluminiową maskownicą

- pulpit strefowy należy wyposażać w liczbę przycisków umożliwiającą wybór każdej strefy indywidualnie,
- pulpity mikrofonowe umożliwiają ręczne rozgłaszanie do wybranych stref,
- podstawowym źródłem zasilania systemu jest napięcie sieciowe 230V ,

Instalacji sygnalizacji włamania i napadu SWIN

- elementy systemu muszą spełniać wymogi co najmniej klasy Grade 2
- system rozproszony z magistralą komunikacyjną manipulatorów i dwiema magistralami ekspanderów
- system dający możliwość rozbudowy do 64 linii dozorowych,
- czujniki dualne (PIR + mikrofalą) i zbitcia szkła z funkcją antymaskingu
- wszystkie rodzaje czujników wyposażone w elementy antysabotażowe
-

Zestawienia materiałów

Wszystkie materiały muszą spełniać parametry techniczne zgodne z zawartymi w dokumentacji projektowej.

Wymagania dotyczące sprzętu

Wykonawca jest zobowiązany do używania jedynie takiego sprzętu, który nie spowoduje niekorzystnego wpływu na jakość wykonywanych robót. Sprzęt używany do robót powinien być zgodny z ofertą Wykonawcy i powinien odpowiadać pod względem typów i ilości wskazaniom zawartym w specyfikacji technicznej wykonania i odbioru robót, programie zapewnienia jakości lub projekcie organizacji robót, zaakceptowanym przez Inspektora nadzoru.

Do prawidłowego montażu poszczególnych instalacji należy stosować w szczególności:

- elektronarzędzia (wiertarki, wiertarki z udarem, bruzdownice, otwornice, pilarki kątowe)
- przyrządy pomiarowe (mierniki wartości elektrycznych, miernik rezystancji izolacji przewodów, skaner parametrów sieci strukturalnej, spawarkę światłowodową)
- drabiny, rusztowania, windy.
-

Wymagania dotyczące środków transportu

Materiały powinny być przewożone środkami transportu kołowego – (m.in. samochodem skrzyniowym, samochodem dostawczym, przyczepą do przewozu kabli) w sposób zapewniający uniknięcia uszkodzeń. Środki transportu powinny być zgodne z przepisami bhp i ruchu drogowego. Wykonawca jest zobowiązany do stosowania jedynie takich środków transportu, które nie wpłyną niekorzystnie na jakość wykonywanych robót i właściwości przewożonych materiałów.

Wymagania dotyczące wykonania robót budowlanych**Wymagania ogólne**

Wykonawca jest zobowiązany do wykonania instalacji:

- Instalacji nagłośnienia
- Instalacji sygnalizacji włamania i napadu (SWIN)
- Systemu telewizji dozoru IP (CCTV IP)

Wymagania szczegółowe

Główne trasy kablowe

- prowadzenie tras kablowych, kanałów musi zostać ustalone z użytkownikiem przed rozpoczęciem prac instalacyjnych,
- instalować koryta kablowe metalowe perforowane szer. 65mm i 125mm o wysokości h=50mm montowane do stropów.
- kanały wyposażać w przegrody separujące, pokrywy, zakończenia, łuki i kąty będące rozwiązaniami systemowymi,
- trasy kablowe muszą uwzględnić 30% zapas na początek ew. rozbudowy instalacji,
- koryta metalowe połączyć z siecią połączeń wyrównawczych obiektu
- po zakończeniu etapu układania okablowania uszczelnić przejścia instalacyjne przez ściany i stropy będące elementami oddzielenia pożarowego

Instalacja sygnalizacji włamania i napadu (SWIN)

- należy wykonać system z komponentami w klasie GRADE 2 oparty o centralę alarmową z możliwością zastosowania do 64 linii dozoru
- centralę zainstalować w pomieszczeniu ochrony 1.1.3
- stosować ekspandery i płyty podcentrali z zasilaczami
- ekspandery zamontować w pomieszczeniach chronionych
- do załączania stref i odczytu stanu systemu montować manipulatory LED.
- do podłączenia manipulatorów i ekspanderów wykonać magistrale
- elementami ochrony obwodowej będą czujki dualne ruchu (PIR + MF) z funkcją antymaskingi,
- na drzwiach montować kontaktrony powierzchniowe z funkcją antysabotażową
- czujki montować na ścianach i do stropów w miejscach gdzie nie będą narażone na zasłonięcie lub ograniczenie obszaru dozoru
- czujniki montować na wysokości, oraz w odległości od otworów okiennych zgodnie z instrukcją montażową producenta.
- na elewacji budynku należy zainstalować sygnalizator optyczno-akustyczny z własnym źródłem zasilania spełniający wymogi stopnia 2.
- czujniki podłączać do ekspanderów przewodami typu YTDY6x0,5.
- sygnalizatory podłączać przewodami YTDY10x0,5.
- okablowanie prowadzić w korytach dedykowanych dla instalacji zabezpieczeniowych po głównych trasach kablowych, w rurach PCV nt. w przestrzeniach międzystropowych oraz pod tynkiem w pomieszczeniach bez stropów podwieszonych i przy zejściach do czujników.
- **wszystkie zastosowane elementy systemu muszą posiadać aktualne certyfikaty i świadectwa potwierdzające zgodność z klasą GRADE 2**
- po zakończeniu instalacji wykonać próby alarmowe
- wykonać dokumentację powykonawczą systemu
- przeprowadzić szkolenie personelu w zakresie obsługi systemu

System telewizji dozorowej IP (CCTV IP)

Wymagania ogólnesystem z kamerami w technologii IP

- zasilanie kamer w technologii PoE

- okablowanie dla kamer U/UTP kat. 6 zgodnie z ISO/IEC 11801 2nd ed.; EN 50173-1; ANSI/TIA-568-C.2 IEC 61156-5 2nd ed.; EN 50288-5-1
- okablowanie zbiegające się w punktach dystrybucyjnych dedykowanych dla instalacji CCTV
- rejestracja zdarzeń na dyskach twardych serwerów
- rejestracja zdarzeń przez co najmniej 14 dni
- administrowanie systemem ze stacji klienckich

Wymagania dla poszczególnych urządzeń

Przełącznik 8-portowy

- umożliwiający kontrolowanie ośmiu komputerów z interfejsami Single Link DVI lub VGA i 2 dodatkowych urządzeń USB 2.0 za pomocą jednej konsoli USB

Oprogramowanie

Kompatybilność

Oprogramowanie powinno być kompatybilne z systemem operacyjnym Microsoft Windows 7, Windows 8 (32- i 64-bit).

Licencja

- powinna zapewniać możliwość rejestracji i podglądu z wyspecyfikowanej liczby kamer IP oraz umożliwiać stworzenie wymaganej liczby stanowisk nadzoru,
- powinna umożliwiać rozbudowę systemu o kolejne kamery i/lub stanowiska nadzoru w ramach technicznych możliwości systemu,

Oprogramowanie zarządzające powinno spełniać poniższe wymagania:

- posiadać intuicyjny interfejs graficzny użytkownika obsługiwany za pomocą myszki PC, klawiatury PC i dedykowanej klawiatury z dżojstikiem,
- możliwość stworzenia systemu w strukturze rozproszonej serwer-klient,
- możliwość podglądu obrazu z kamer IP, serwerów wideo IP oraz rejestratorów wideo kamer analogowych,
- możliwość nagrywania strumieni wideo z kamer IP i serwerów wideo IP oraz strumieni wideo z rejestratorów wideo kamer analogowych,
- możliwość odtwarzania nagranych strumieni,
- możliwość kopiowania nagrań w celu ich odtworzenia poza stacją, na której zostały utworzone.
- możliwość automatycznego reagowania na zdarzenia oraz przechwytywania, przechowywania i przeszukiwania informacji (logów) o zdarzeniach zaistniałych w systemie,
- możliwość dostosowania ustawień programu do potrzeb konkretnego systemu w zakresie ustawień nagrywania, wyświetlania, uprawnień użytkowników itp.,
- możliwość integracji z systemem alarmowym,
- możliwość automatycznego wyszukiwania kompatybilnych urządzeń,
- możliwość zdalnego dostępu,
- możliwość uruchomienia oprogramowania jako usługi systemowej.

Struktura rozproszona serwer-klient

- Oprogramowanie powinno posiadać możliwość rozdzielenia funkcji nagrywania i podglądu strumieni. Do realizacji tych funkcji służą dwa odrębne moduły (klient i serwer) wybierane w momencie instalacji oprogramowania na danej stacji roboczej,

- możliwość instalacji na jednej stacji roboczej obu modułów jednocześnie, tzn. realizacji funkcji serwer i klient na jednej stacji roboczej,
- oprogramowanie pracujące w trybie serwer powinno:
 - a. umożliwiać rejestrację nieograniczonej programowo liczby strumieni. Ograniczenie może wynikać jedynie z wydajności sprzętu i technologii zastosowanych w danej stacji roboczej i całym systemie,
 - b. umożliwiać rejestrację strumieni z innych stacji serwerowych (funkcja bezpieczeństwa - redundancja i rozproszenie zapisu),
 - c. umożliwiać definiowanie, które strumienie będą serwowane do poszczególnych stacji klienckich (operatorów),
 - d. umożliwiać definiowanie limitów ilości serwowanych strumieni i priorytetów użytkowników odbierających strumienie w ramach tych limitów.
- oprogramowanie pracujące w trybie klient powinno:
 - a. umożliwiać podgląd nieograniczonej programowo liczby strumieni. Ograniczenie może wynikać jedynie z wydajności sprzętu i technologii zastosowanych w danej stacji roboczej i całym systemie,
 - b. umożliwiać podgląd z nieograniczonej programowo liczby stacji serwerowych. Ograniczenie może wynikać jedynie z wydajności sprzętu i technologii zastosowanych w danej stacji roboczej i całym systemie,
 - c. umożliwiać ręczne uruchomienie zapisu na stacji serwerowej (tzw. tryb napadowy) niezależnie od trybu wynikającego z harmonogramu.

Podgląd obrazu z kamer IP, serwerów IP i stacji serwerowych

- Oprogramowanie powinno pozwalać na wyświetlanie obrazów transmitowanych „na żywo” z następujących typów urządzeń: kamer IP, serwerów wideo, rejestratorów wideo oraz strumieni serwowanych przez stacje serwerowe-rejestrujące (w szczególnym przypadku rejestracja i wyświetlanie może odbywać się na tej samej stacji roboczej),
- oprogramowanie powinno umożliwiać podgląd strumieni:
 - a. W formacie MJPEG, MPEG4 i H.264,
 - b. W rozdzielczości od 360x288 (CIF) do 2592x1944 (5M) ,
 - c. Z prędkością odświeżania od 1 do 30 kl/s.
- podgląd obrazów powinien odbywać się w dedykowanych oknach wideo o następujących możliwościach:
 - a. przynajmniej cztery niezależne okna wideo z możliwością wyświetlania obrazu „na żywo” i odtwarzanego,
 - b. możliwość wyświetlania obrazów w podziale 1x1; 1x2; 2x1; 2x2; 3x1; 3x2; 3x3; 3x4; 4x1; 4x2; 4x3; 4x4; 5x3; 5x4; 5x5; 6x4; 6x6; 7x4; 1+3; 1+5; 1+7; 1+8; 1+9; 1+12; 1+16; 1+1+2; 1+2+2; 1+1+4; 1+2+4 (dwa rodzaje); 1+4+4 (dwa rodzaje); 2+8; 4+9; 4+2+4,
 - c. możliwość dodawania i zapisywania nieograniczonej ilości widoków –podziałów użytkownika,
 - d. możliwość sekwencyjnego przetaczania widoku pomiędzy kolejnymi strumieniami z regulowanym czasem przetaczania,
 - e. wybór kamer wyświetlanych może odbywać się metodą „przeciągania” z listy dostępnych urządzeń jak również z poziomu mapy obiektu,
 - f. możliwość przypisania danego kanału wideo do okienka na ekranie
 - g. adaptacyjna zmiana wyświetlanego strumienia wideo z kamery w zależności od ilości obrazów w podziale,

- h. przechwycenie i zapisanie klatki obrazu wideo do pliku graficznego w formacie BMP, JPG i PNG,
- i. cyfrowe przybliżenie obrazu wideo.

Rejestracja strumieni

Oprogramowanie powinno pozwalać na zapis strumieni wideo wysyłanych z kamer IP, serwerów wideo IP i innych stacji serwerowych. Wymagana jest co najmniej następująca funkcjonalność:

- oprogramowanie powinno umożliwiać nagrywanie strumieni:
 - a. W formacie MJPEG, MPEG4 i H.264,
 - b. Od rozdzielczości 360x288 (CIF) do 2592x1944 (5M) ,
 - c. Z prędkościami od 1 do 30 k/s,
 - d. W trybie nagrywania pełnych strumieni lub tylko klatek bazowych.
- każdemu strumieniowi można przydzielić odrębną przestrzeń na dysku (dyskach) tzn. cykl nadpisywania może być różny dla poszczególnych strumieni,
- oprogramowanie powinno umożliwiać nagrywanie zarówno na dyskach lokalnych wbudowanych jak i sieciowych z wykorzystaniem protokołu iSCSI,
- oprogramowanie powinno umożliwiać zdefiniowanie harmonogramu nagrywania:
 - a. Z wyróżnieniem trybów: nagrywanie ciągłe, nagrywanie po detekcji ruchu, nagrywanie po wystąpieniu alarmu na wejściu alarmowym, zwiększenie ilości klatek po wystąpieniu zdarzenia,
 - b. Odrębny harmonogram dla każdego strumienia wideo,
 - c. Odrębne ustawienia dla każdego dnia tygodnia,
 - d. Odrębne ustawienia dla świąt i innych zdefiniowanych dni szczególnych,
 - e. Dokładność ustawienia harmonogramu nie mniejsza niż 15min.
- nagrywanie prealarmowe do 30 sekund przed zdarzeniem,
- nagrywanie po zdarzeniu do 10 minut,
- oprogramowanie powinno posiadać funkcję szacowania czasu nagrywania przy zadanych parametrach zapisu,
- oprogramowanie powinno umożliwiać szybkie podejście czasowego zakresu nagrań znajdujących się na dysku bez konieczności rozpoczęcia odtwarzania nagrań,
- oprogramowanie powinno umożliwiać zapis strumieni pobieranych z rejestratorów i urządzeń IP w trybie tzw. nagrywania napadowego z możliwością zdefiniowania czasu trwania tego nagrywania. W zależności od typu modułu nagrywanie to będzie zrealizowane na danej stacji roboczej lub stacji serwerowej, z którą aktualnie nawiązane jest połączenie.

Odtwarzanie nagranych strumieni

- Oprogramowanie zainstalowane w trybie klient powinno umożliwiać odtwarzanie do 16 strumieni jednocześnie z możliwością zmiany podziałów w widoku bez wychodzenia z trybu odtwarzania,
- oprogramowanie w zależności od modułu (serwer, klient) powinno umożliwiać odtwarzanie nagrań zapisanych lokalnie lub zdalnie na innych stacjach roboczych z zainstalowanym kompatybilnym oprogramowaniem pracującym w charakterze serwerów nagrywających lub rejestratorów kamer analogowych.

Kopiowanie nagrań

Oprogramowanie powinno umożliwiać kopiowanie nagrań w celu ich późniejszego odtwarzania poza stacją, na której zostały utworzone. Wymagana jest co najmniej następująca funkcjonalność:

- kopiowanie nieograniczonej programowo liczby strumieni z wybranego przedziału czasowego,
- kopiowanie poszczególnych strumieni do formatu avi (wraz z dźwiękiem jeśli był rejestrowany),
- kopiowanie poszczególnych strumieni do formatu własnego programu umożliwiającego otwarcie aplikacją do odtwarzania pracującą niezależnie od oprogramowania zarządzającego,
- możliwość wskazania dowolnego zakresu nagrań do skopiowania,
- możliwość ograniczenia rozmiaru plików-kopii,
- możliwość zdefiniowania folderu docelowego do skopiowania.

Zdarzenia systemowe

Oprogramowanie powinno zapewniać szerokie możliwości automatyzacji reakcji systemu w przypadku wystąpienia zdarzeń oraz zarządzania informacjami o zdarzeniach zaistniałych w systemie. Wymagana jest co najmniej następująca funkcjonalność:

- możliwość definiowania nieograniczonej programowo ilości scenariuszy automatycznych reakcji systemu na zdarzenia z możliwością zdefiniowania, które zdarzenia wywołują reakcję oraz wybrania dowolnej kombinacji reakcji spośród następujących:
 - a. Wyświetlenie statycznego obrazu z kamery powiązanej i/lub: wysłania go w postaci pliku JPEG na serwer FTP, wysłania w e-mail pod wskazany adres, zapisania na dysku lokalnym,
 - b. Przetęczenia widoku w oknie wyświetlania na widok z kamery powiązanej
 - c. Utworzenie alarmowego pliku avi i/lub: zapisanie go na dysku lokalnym, wysłanie e-mailem, wysłanie na serwer FTP,
 - d. załączenie wyjścia alarmowego dowolnego urządzenia z listy zdefiniowanych,
 - e. Wysłania wiadomości tekstowej w formie e-maila,
 - f. Wysłania wiadomości tekstowej sms (wymagany modem GSM),
 - g. zamknięcia aplikacji (natychmiastowego i opóźnionego),
 - h. wyświetlenia okna z komunikatem dla operatora.
- przechwytywanie, zapisywanie oraz wyświetlanie informacji (logów) pochodzących z urządzeń IP (kamer i serwerów) jak również pochodzących od samej aplikacji lub informujących o stanie platformy komputerowej, na której zainstalowana jest aplikacja,
- oprogramowanie powinno umożliwiać zdefiniowanie harmonogramu zdarzeń systemowych:
 - a. odrębny harmonogram dla każdego scenariusza zdarzeń,
 - b. odrębne ustawienia dla każdego dnia tygodnia,
 - c. odrębne ustawienia dla świąt i innych zdefiniowanych dni szczególnych,
 - d. dokładność ustawienia harmonogramu nie mniejsza niż 15min.
- wyświetlanie zdarzeń na bieżąco w specjalnie przeznaczonym do tego oknie programu,
- zapisywanie logów do bazy,
- przeszukiwanie listy logów zapisanych w bazie z możliwością:

- a. filtrowania wyników z użyciem zakresu czasu, rodzaju zdarzenia, urzędnika z którego pochodzi, zalogowanego użytkownika
- b. zapisywania wyników wyszukiwania do plików tekstowych
- c. dokonania potwierdzenia przeczytania logu z zapisaniem do bazy faktu potwierdzenia,
- d. szybkiego przejścia bezpośrednio z listy wyników do wideo (na żywo lub nagrania) powiązanego z danym zdarzeniem.

Konfiguracja funkcji programu

Oprogramowanie powinno zapewniać szerokie możliwości konfiguracji dostępnych funkcji i ich działania, w tym przynajmniej następujące:

- konfiguracja kont użytkowników. Wymagana jest co najmniej następująca funkcjonalność:
 - a. tworzenie nieograniczonej programowo liczby grup użytkowników z możliwością nadania odrębnych uprawnień każdej z grup,
 - b. tworzenie nieograniczonej programowo liczby kont użytkowników w ramach każdej grupy, zabezpieczonych odrębnymi hasłami,
 - c. tworzenie nieograniczonej programowo liczby kont użytkowników domenowych,
 - d. możliwość przypisania do każdej grupy użytkowników (w szczególności do każdego konta użytkownika) układu (widoku) paneli programu,
 - e. możliwość przypisania do każdej grupy użytkowników (w szczególności do każdego konta użytkownika) dostępnych urządzeń IP (kamer i serwerów) spośród wszystkich zdefiniowanych,
 - f. możliwość przypisania do każdej grupy użytkowników (w szczególności do każdego konta użytkownika) uprawnień do używania poszczególnych modułów (paneli) programu,
 - g. możliwość przypisania do każdej grupy użytkowników (w szczególności do każdego konta użytkownika) uprawnień do otrzymywania informacji (logów) systemowych o zdarzeniach pochodzących od samej aplikacji jak i urządzeń,
 - h. możliwość przypisania do każdej grupy użytkowników nieograniczonej programowo liczby masek prywatności definiowanych dla każdego strumienia wideo,
 - i. możliwość przypisania do każdej grupy użytkowników uprawnień do cyfrowego zbliżenia obrazu, definiowanych dla każdego strumienia wideo,
 - j. możliwość przypisania do każdej grupy użytkowników maksymalnej prędkości kopiowania strumieni do formatu avi,
 - k. możliwość przypisania do każdej grupy użytkowników okresu z jakiego dostępne będą nagrania w trybie odtwarzania.
- zdefiniowanie konta użytkownika, na które nastąpi automatyczne zalogowanie po uruchomieniu aplikacji.
- zdefiniowanie parametrów serwera używanego do przesyłania wiadomości e-mail po wystąpieniu zdarzenia. Wspierana obsługa uwierzytelniania.
- zdefiniowanie parametrów serwera FTP używanego do przesyłania obrazów z kamer po wystąpieniu zdarzenia. Możliwość zdefiniowania różnych katalogów docelowych dla różnych zdarzeń.
- zdefiniowanie maksymalnej liczby transmitowanych strumieni do stacji klienckich.
- zdefiniowanie listy adresów IP, które mają dostęp do serwera oraz listy adresów, którym blokowany jest dostęp do serwera.

- utworzenie kopii zapasowej konfiguracji, jej eksport i import z pliku.

Kontrola jakości robót

Celem kontroli robót jest stwierdzenie osiągnięcia założonej jakości wykonywanych robót. Wykonawca robót ma obowiązek wykonania pełnego zakresu badań na budowie w celu wykazania zgodności dostarczonych materiałów i realizacji robót z Dokumentacją Projektową oraz wymaganiami niniejszej dokumentacji.

Po wykonaniu badania Wykonawca przedstawia na piśmie wyniki badań do akceptacji.

Zasady postępowania z wadliwie wykonanymi robotami:

- Wszystkie roboty, które nie spełniają wymagań podanych w odpowiednich punktach dokumentacji, zostają odrzucone.
- Wszystkie roboty, które wykazują większe odchylenia od cech określonych w dokumentacji powinny być ponownie wykonane przez Wykonawcę na jego koszt. Na pisemne wystąpienie Wykonawcy, Inspektor może uznać wadę za nie mającą zasadniczego wpływu na dalsze roboty oraz na cechy eksploatacyjne instalacji.

-

Obmiar robót

Obmiar robót określa ilość wykonanych robót zgodnie z postanowieniami Kontraktu, w jednostkach miary ustalonych w Przedmiarze Robót. Jednostkami obmiaru wykonanych robót są:

- m - dla linii kablowych i przewodów, korytek kablowych, rur elektroinstalacyjnych,
- szt. - dla dostawy i montażu urządzeń (przełączników sieciowych, szaf, central, sterowników, czujników, klawiatur, czytników, kamer itp.)
- kpl. - dla dostawy i montażu zespołów urządzeń (punktów logicznych, gniazd)

Obmiar robót wykonuje Wykonawca po pisemnym powiadomieniu Inspektora nadzoru w zakresie obmierzanych robót na co najmniej 7 dni przed terminem. Obmiar określał będzie faktyczny zakres wykonanych robót w jednostkach przyjętych w przedmiarze i kosztorysie ofertowym, z uwzględnieniem wymagań technicznych zawartych w ST i dokumentacji projektowej. Wyniki obmiaru należy wpisać do książki obmiaru. Wszystkie urządzenia i sprzęt pomiarowy stosowane do obmiaru robót podlegają akceptacji Inwestora i muszą posiadać ważne certyfikaty legalizacji.

Odbiór robót

Odbiór techniczny częściowy

Przy odbiorze należy sprawdzić zgodność robót z Dokumentacją Projektową. Odbiór techniczny częściowy jest to odbiór poszczególnych faz robót podlegających zakryciu a w szczególności instalacji podtynkowych. Do odbioru należy przedłożyć następujące dokumenty :

1. dokumentacja projektowa z naniesionymi na niej zmianami dokonywanymi w trakcie budowy oraz szkice zdawczo – odbiorcze,
2. dziennik Budowy,
3. dokumenty dotyczące jakości zastosowanych materiałów.

Odbiór techniczny końcowy

Jest to odbiór techniczny całkowitego zakresu robót po zakończeniu budowy, przed przekazaniem obiektu do eksploatacji. Należy przedłożyć następujące dokumenty:

1. wszystkie dokumenty odnośnie odbiorów częściowych,
2. protokoły wszystkich odbiorów technicznych częściowych,
3. dokumentację powykonawczą w wersji papierowej i wersji elektronicznej CD z ew. uzgodnieniami rzeczoznawców,
4. certyfikaty zamontowanych w Systemie urządzeń oraz przewodów ,
5. protokół sprawdzenia sprawności elementów instalacji,
6. protokół szkolenia osób z umiejętności obsługi poszczególnych systemów,
7. instrukcje użytkownika zainstalowanych urządzeń w języku polskim.
- 8.

Podstawa płatności

Podstawą płatności jest cena skalkulowana przez Wykonawcę za jednostkę obmiarową ustalona dla danej pozycji kosztorysu przyjętą przez Zamawiającego w dokumentach umownych. Dla robót wycenianych ryczałtowo podstawą płatności jest wartość podana przez Wykonawcę i przyjęta przez Zamawiającego. Cena jednostkowa pozycji kosztorysowej lub wynagrodzenie ryczałtowe będzie uwzględniać wszystkie czynności, badania i wymagania składające się na jej wykonanie, określone dla danych robót w ST i dokumentacji projektowej.

Ceny jednostkowe lub kwoty ryczałtowe będą zawierać:

- wartość robocizny
- wartość materiałów z kosztami zakupu i transportu
- wartość pracy sprzętu
- koszty pośrednie, zysk
- doliczone obowiązujące stawki podatku VAT
-

Przepisy związane

- warunki zasilania (Rozp. Min. Gosp. Przestrz. i Bud. Dz. U. nr 75 z 12.04.2002),
- ochrony przeciwporażeniowej i przeciwpożarowej (PN-IEC 60364-4-41, 43, 482),
- ochrony przeciwprzepięciowej (PN-IEC 60364-4-443),
- uziemień ochronnych, roboczych i połączeń wyrównawczych (PN-IEC 60364-5-54, PN-IEC 60364-7-707),
- zastosowanie osprzętu i sposobów kablowania (PN-IEC 60364-5-51, 53, 537),
- pomiarów powykonawczych (PN-IEC 60364-6-61).
- PN-IEC 60364 - Wieloarkuszowa norma - Instalacje elektryczne w obiektach budowlanych, (wszystkie zeszyty).
- PN-IEC 60364-7- 706:2000 - Instalacje elektryczne w obiektach budowlanych. Wymagania dotyczące specjalnych instalacji lub lokalizacji. Przestrzenie ograniczone powierzchniami przewodzącymi.
- PN-EN 60446: 2004 - Oznaczenia identyfikacyjne przewodów elektrycznych barwami lub cyframi.
- PN-IEC 439-3+A1 :1994 - Rozdzielnice i sterownice niskonapięciowe. Zestawy badane w pełnym i niepełnym zakresie badań typu.
- PN-EN 50132-7 - Systemy alarmowe. Systemy dozoru CCTV stosowane w zabezpieczeniach. Wytyczne stosowania.
- PN-EN 50131- 6:2000 - Systemy alarmowe. Systemy sygnalizacji włamania. Zasilacze.

- PN-E 08390-1:1996 - Systemy alarmowe. Terminologia.
- PN-E 08290-1:1998 - Systemy alarmowe. Włamaniove systemy alarmowe. Wymagania i badania central.
- PN-E 08390-5:2000 - Systemy alarmowe. Włamaniove systemy alarmowe. Wymagania i badania sygnalizatorów.
- PN-93/E-08390.11 - Systemy alarmowe. Wymagania ogólne. Postanowienia ogólne.
- PN-93/E-08390.12 - Systemy alarmowe. Wymagania ogólne. Zasilacze - Parametry funkcjonalne i metody badań.
- PN-93/E-08390.13 - Systemy alarmowe. Wymagania ogólne. Próby środowiskowe.
- PN-93/E-08390.14 - Systemy alarmowe. Wymagania ogólne. Zasady stosowania.
- PN-93/E-08390.22 - Systemy alarmowe. Włamaniove systemy alarmowe. Ogólne wymagania i badania czujek.
- PN-93/E-08390.23 - Systemy alarmowe. Włamaniove systemy alarmowe. Wymagania i badania aktywnych czujek podczerwieni.
- PN-93/E-08390.26 - Systemy alarmowe. Włamaniove systemy alarmowe. Wymagania i badania pasywnych czujek podczerwieni.
- PN-93/E-08390.51 - Systemy alarmowe. Systemy transmisji alarmu. Ogólne wymagania dotyczące systemów.
- PN-93/E-08390.52 - Systemy alarmowe. Systemy transmisji alarmu. Ogólne wymagania dotyczące urządzeń.
- PN-EN 60439-1:2003 - Rozdzielnice i sterownice niskonapięciowe - Część 1: Zestawy badane w pełnym i niepełnym zakresie badań typu.
- PN-IEC 60364-6-61:2000 - Instalacje elektryczne w obiektach budowlanych.
- PN-EN 50173. Systemy okablowania strukturalnego
- PN-EN 50173/A1. Systemy okablowania strukturalnego. Zmiana A1
- PN-EN 50173-1:2011P Technika Informatyczna – Systemy okablowania strukturalnego Część 1: Wymagania ogólne
- PN-EN 50173-2:2008/A1:2011E Technika Informatyczna – Systemy okablowania strukturalnego – Część 2: Pomieszczenia biurowe
- EN 50174-1:2009 Technika informatyczna. Instalacja okablowania – Część 1 – Specyfikacja i zapewnienie jakości
- EN 50174-2:2009 Technika informatyczna. Instalacja okablowania – Część 2 – Planowanie i wykonawstwo instalacji wewnątrz budynków
- PN-EN 50174-3:2005 Technika informatyczna. Instalacja okablowania – Część 3 – Planowanie i wykonawstwo instalacji na zewnątrz budynków
- PN-EN 50346:2004/A1:2009 Technika informatyczna. Instalacja okablowania - Badanie zainstalowanego okablowania łącznie z dodatkiem z 2009r
- PN-EN 50310:2007 Stosowanie połączeń wyrównawczych i uziemiających w budynkach z zainstalowanym sprzętem informatycznym
- Instrukcje, DTR i wytyczne producentów urządzeń projektowanych instalacji

UWAGA: wskazane z nazwy materiały i przyjęte technologie użyte w dokumentacji technicznej i SIWZ należy rozumieć jako określenie wymaganych parametrów technicznych lub standardów jakościowych. Oznacza to, że Zamawiający dopuszcza składanie ofert równoważnych dla nazwanych materiałów oraz proponowanej technologii wykonania, wymienionych w dokumentacji technicznej z zachowaniem jej wymogów w zakresie jakości. Materiały równoważne muszą być w ofercie wymienione z nazwy, a ciężar udowodnienia o zachowaniu parametrów wymaganych przez zamawiającego leży po stronie składającego ofertę.