

| | |
|---|--|
| Verejný obstarávateľ: | Obec Dvory nad Žitavou Hlavné námestie č. 6, 941 31 Dvory nad Žitavou |
| Typ zákazky: | Podlimitná zákazka na uskutočnenie stavebných prác |
| Postup: | Zadávanie podlimitnej zákazky bez využitia elektronického trhoviska, s uplatnením § 114 ods. 9 ZVO |
| Predmet zákazky: | „Prístavba budovy MŠ Dvory nad Žitavou a stavebno-technické úpravy areálu“ |
| Dokument: | Súťažné podklady¹ |
| <p>Súlad súťažných podkladov so zákonom č. 343/2015 Z. z. o verejnom obstarávaní a o zmene a doplnení niektorých zákonov v znení neskorších predpisov² (ďalej len „ZVO“) potvrdil:</p> <p>V Košiciach, dňa 04.06.2018</p> <p style="text-align: right;">Ing. Jarmila Cecková osoba zodpovedná za procesnú stránku verejného obstarávania</p> <p>Súťažné podklady schválil:</p> <p>V Dvoroch nad Žitavou, dňa 05.06.2018</p> <p style="text-align: right;">Ing. Branislav Becík, PhD. Starosta obce</p> | |

¹ Súťažné podklady boli pripravené pre verejného obstarávateľa a sú predmetom ochrany podľa Autorského zákona. Všetky práva k súťažným podkladom sú vyhradené, najmä právo na kopírovanie, distribúciu a preklad. Žiadna časť týchto súťažných podkladov nesmie byť akoukoľvek formou (tlačou, fotokópiou, elektronicky alebo iným spôsobom), reprodukováná alebo s použitím elektronických off-line systémov ukladaná do pamäti, spracovaná či šírená pre iné účely ako pre použitie na účasť v tomto verejnom obstarávaní.

² Zákon č. 343/2015 Z. z. o verejnom obstarávaní a o zmene a doplnení niektorých zákonov v znení neskorších predpisov znamená Zákon č. 343/2015 Z. z. o verejnom obstarávaní a o zmene a doplnení niektorých zákonov v znení zákona č. 438/2015 Z. z., zákona č. 315/2016 Z. z., 93/2017 Z. z., zákona č. 248/2017 Z. z., zákona č. 264/2017 Z. z. a 112/2018 Z. z.

| | |
|-----------------------|--|
| Verejný obstarávateľ: | Obec Dvory nad Žitavou, Hlavné námestie č. 6, 941 31 Dvory nad Žitavou |
| Typ zákazky: | Podlimitná zákazka na uskutočnenie stavebných prác |
| Postup: | Zadávanie podlimitnej zákazky bez využitia elektronického trhoviska, s uplatnením § 114 ods. 9 ZVO |
| Predmet zákazky: | „Prístavba budovy MŠ Dvory nad Žitavou a stavebno-technické úpravy areálu“ |

OBSAH

| | | |
|-----|---|----|
| A. | Pokyny na vypracovanie a predloženie ponuky | 4 |
| A.1 | Všeobecné informácie | 4 |
| 1. | Identifikácia verejného obstarávateľa | 4 |
| 2. | Predmet zákazky | 4 |
| 3. | Zdroj finančných prostriedkov | 4 |
| 4. | Zmluva | 5 |
| 5. | Miesto dodania predmetu zákazky a dĺžka trvania zákazky | 5 |
| 6. | Skupina dodávateľov | 5 |
| 7. | Variantné riešenie | 6 |
| 8. | Viazanosť ponuky | 6 |
| 9. | Náklady na ponuku | 6 |
| 10. | Zrušenie verejného obstarávania | 6 |
| A.2 | Komunikácia a vysvetľovanie | 6 |
| 11. | Komunikácia | 6 |
| 12. | Vysvetľovanie | 8 |
| 13. | Obhliadka miesta dodania predmetu zákazky | 8 |
| A.3 | Príprava ponuky | 8 |
| 14. | Jazyk ponuky | 8 |
| 15. | Obsah ponuky | 8 |
| 16. | Zábezpeka | 9 |
| 17. | Mena a ceny uvádzané v ponuke | 9 |
| 18. | Vyhotovenie ponuky | 9 |
| A.4 | Predkladanie ponúk | 10 |
| 19. | Lehota a miesto na predkladanie ponúk | 10 |
| 20. | Označenie obalu ponuky | 11 |
| 21. | Doplnenie, zámena a odvolanie ponuky | 11 |
| 22. | Ďalšie požiadavky na predkladanie ponúk | 11 |
| A.5 | Otváranie a vyhodnocovanie ponúk | 11 |
| 23. | Otváranie ponúk | 11 |
| 24. | Konflikt záujmov | 11 |
| 25. | Etický kódex uchádzača vo verejnom obstarávaní | 12 |
| 26. | Preskúmanie ponúk | 12 |
| 27. | Vyhodnocovanie ponúk | 12 |
| 28. | Mena na vyhodnotenie ponúk | 13 |
| 29. | Kritéria na vyhodnotenie ponúk | 13 |
| 30. | Vyhodnocovanie ponúk podľa kritérií | 13 |
| 31. | Vyhodnotenie splnenia podmienok účasti | 13 |
| A.6 | Informácia o výsledku, prijatie ponuky a uzatvorenie zmluvy | 14 |
| 32. | Informácia o výsledku vyhodnotenia ponúk | 14 |
| 33. | Uzatvorenie zmluvy | 14 |
| A.7 | Využitie subdodávateľov | 15 |
| 34. | Využitie subdodávateľov | 15 |
| B. | Opis predmetu zákazky | 16 |
| 1. | Predmet zákazky | 16 |
| 2. | Opis predmetu zákazky | 16 |
| 3. | Hodnotenie splnenia požiadaviek na predmet zákazky | 17 |
| C. | Spôsob určenia ceny | 18 |
| 1. | Stanovenie ceny | 18 |
| 2. | Platobné podmienky | 18 |
| D. | Obchodné podmienky plnenia predmetu zákazky | 19 |
| 1. | Zmluva o dielo – pre časť č. 1 predmetu zákazky | 19 |

| | | |
|-----|---|----|
| 2. | Zmluva o dodaní tovaru a služieb s prvkami kúpnej zmluvy a zmluvy o dielo (ďalej aj „Kúpna zmluva“) – pre časť č. 2 predmetu zákazky..... | 20 |
| E. | Kritériá na vyhodnocovanie ponúk a spôsob ich uplatnenia | 23 |
| 1. | Kritérium č. 1 | 23 |
| 2. | Identifikácia úspešného uchádzača | 23 |
| F. | Podmienky účasti (k bodu III.1) výzvy na predkladanie ponúk) | 24 |
| 1. | Ak uchádzač predkladá ponuku na časť č. 1 predmetu zákazky: | 24 |
| 2. | Ak uchádzač predkladá ponuku na časť č. 2 predmetu zákazky: | 27 |
| G. | Prílohy | 29 |
| 1. | Príloha č. 1-1 Návrh zmluvy pre časť č. 1 predmetu zákazky | 29 |
| 2. | Príloha č. 1-2 Návrh zmluvy pre časť č. 2 predmetu zákazky | 29 |
| 3. | Príloha č. 2 Návrh titulnej strany ponuky..... | 29 |
| 4. | Príloha č. 3 Čestné vyhlásenie ku konfliktu záujmov a k etickému kódexu uchádzača | 29 |
| 5. | Príloha č. 4 Návrh na plnenie kritéria | 29 |
| 6. | Príloha č. 5-1 Projektová dokumentácia – k časti č. 1 predmetu zákazky..... | 29 |
| 7. | Príloha č. 5-2 Opis časti č. 2 predmetu zákazky – k časti č. 2 predmetu zákazky | 29 |
| 8. | Príloha č. 6-1 Výkaz – výmer stavby – k časti č. 1 predmetu zákazky | 29 |
| 9. | Príloha č. 6-2 Cena predmetu zákazky/zmluvy – k časti č. 2 predmetu zákazky | 29 |
| 10. | Jednotný európsky dokument..... | 29 |

| | |
|-----------------------|---|
| Verejný obstarávateľ: | Obec Dvory nad Žitavou, Hlavné námestie č. 6, 941 31 Dvory nad Žitavou |
| Typ zákazky: | Podlimitná zákazka na uskutočnenie stavebných prác |
| Postup: | Zadávanie podlimitnej zákazky bez využitia elektronického trhu, s uplatnením § 114 ods. 9 ZVO |
| Predmet zákazky: | „Prístavba budovy MŠ Dvory nad Žitavou a stavebno-technické úpravy areálu“ |

A. Pokyny na vypracovanie a predloženie ponuky

A.1 Všeobecné informácie

1. Identifikácia verejného obstarávateľa

1.1 Verejný obstarávateľ

Názov: Obec Dvory nad Žitavou
 Sídlo: Hlavné námestie č. 6, 941 31 Dvory nad Žitavou
 Zastúpený: Ing. Branislav Becík, PhD., starosta obce
 IČO: 00308897
 DIČ: 2021060701
 bankové spojenie: Všeobecná úverová banka, a.s.
 Číslo účtu: IBAN: SK46 0200 0000 0019 8285 5853 BIC: SUBASKBX
 URL: www.dvory.sk

1.2 Kontakt pre komunikáciu so záujemcami/uchádzačmi:

Adresa: Ing. Jarmila Cecková, Smetanova 9, 040 01 Košice
 IČO: 50091310
 Kontaktná osoba: Ing. Jarmila Cecková
 Mobil: +421 918555660
 e-mail: jarmila.ceckova@jvo.sk

1.3 Kontakt pre doručenie ponúk:

Adresa: Ing. Jarmila Cecková, Smetanova 9, 040 01 Košice
 IČO: 50091310
 Kontaktná osoba: Ing. Jarmila Cecková
 Mobil: +421 918555660
 e-mail: jarmila.ceckova@jvo.sk
 Pracovný čas: 8:00 – 15:00 hod. (pondelok - piatok).

1.4 Adresa pre otváranie obálok s ponukami:

Adresa: Ing. Jarmila Cecková, Smetanova 9, 040 01 Košice

2. Predmet zákazky

2.1 Predmet zákazky: **Prístavba budovy MŠ Dvory nad Žitavou a stavebno-technické úpravy areálu**

2.2 Podrobné vymedzenie predmetu zákazky je uvedené v kapitole B. Opis predmetu zákazky.

2.3 Zákazka nie je rozdelená na časti. Uchádzač musí predložiť ponuku na celý rozsah zákazky, v nadväznosti na kapitolu B. Opis predmetu zákazky.

3. Zdroj finančných prostriedkov

3.1 Identifikácia nenávratných finančných príspevkov fondov EÚ:

Kód projektu v ITMS2014+: 302021H491
 Kód Výzvy: IROP-PO2-SC221-2016-10
 Operačný program: Integrovaný regionálny operačný program
 Spolufinancovaný fondom: Európsky fond regionálneho rozvoja
 Prioritná os: 2 - Ľahší prístup k efektívnejším a kvalitnejším verejným službám

Investičná priorita: 2.2 - Investovanie do vzdelania, školení a odbornej prípravy, zručností a celoživotného vzdelávania prostredníctvom vývoja vzdelávacej a výcvikovej infraštruktúry

Špecifický cieľ: 2.2.1 - Zvýšenie hrubej zaškolenosti detí materských škôl

Číslo zmluvy o poskytnutí NFP: IROP-Z-302021H491-221-10

- 3.2 Verejný obstarávateľ neposkytne preddavok alebo zálohu na plnenie zmluvy. Platby sa budú realizovať bezhotovostným stykom na základe vystavenej faktúry. Platobné podmienky pre časť č. 1 predmetu zákazky sú uvedené v návrhu zmluvy v Prílohe č. 1-1 týchto súťažných podkladov a pre časť č. 2 predmetu zákazky v návrhu zmluvy v Prílohe č. 1-2 týchto súťažných podkladov.

4. Zmluva

- 4.1 Výsledkom postupu verejného obstarávania pre časť č. 1 predmetu zákazky bude uzavretie zmluvy o dielo s jedným úspešným uchádzačom (ďalej len „zmluva o dielo“ alebo „zmluva“), v súlade s vymedzením predmetu zákazky v kapitole *B. Opis predmetu zákazky*. Výsledkom postupu verejného obstarávania pre časť č. 2 predmetu zákazky bude uzavretie Zmluvy o dodaní tovaru a služieb s prvkami kúpnej zmluvy a zmluvy o dielo s jedným úspešným uchádzačom (ďalej len „kúpna zmluva“ alebo „zmluva“), v súlade s vymedzením predmetu zákazky v kapitole *B. Opis predmetu zákazky*.

- 4.2 Podrobné vymedzenie zmluvných podmienok dodania požadovanej príslušnej časti predmetu zákazky, tvorí kapitola *C. Spôsob určenia ceny* a kapitola *D. Obchodné podmienky plnenia predmetu zákazky*.

5. Miesto dodania predmetu zákazky a dĺžka trvania zákazky

- 5.1 Miesto dodania predmetu zákazky: Dvory nad Žitavou, Komenského ul. 1891, Číslo parcely 442/1, 2.

- 5.2 Dĺžka trvania časti č. 1 predmetu zákazky: „Lehota plnenia predmetu zmluvy (kompletné ukončenie stavebných prác a odovzdanie diela zhotoviteľovi): 120 dní. Lehota plnenia predmetu zmluvy začína plynúť od nasledujúceho dňa po odovzdaní staveniska zhotoviteľovi.“ - podľa bodu 6.1 zmluvy.

- 5.3 Dĺžka trvania časti č. 2 predmetu zákazky: 20 dní, pričom lehota začína plynúť od nasledujúceho dňa po doručení písomnej výzvy verejného obstarávateľa.

6. Skupina dodávateľov

- 6.1 Verejného obstarávania sa môže zúčastniť skupina dodávateľov. Verejný obstarávateľ nevyžaduje od skupiny dodávateľov, aby vytvorila právnu formu na účely účasti vo verejnom obstarávaní.

- 6.1.1 Na účely účasti vo verejnom obstarávaní musí skupina dodávateľov stanoviť vedúceho člena skupiny dodávateľov, rozsah jeho kompetencií a určenie kontaktných údajov pre komunikáciu v danom verejnom obstarávaní. Všetci členovia skupiny dodávateľov musia udeliť písomné plnomocenstvo jednému z členov skupiny dodávateľov (vedúci člen skupiny), na všetky úkony spojené s účasťou v danom verejnom obstarávaní a na konanie v mene všetkých členov skupiny dodávateľov počas celého procesu verejného obstarávania, prijímať pokyny v tomto verejnom obstarávaní a konať v mene skupiny pre prípad prijatia ponuky, podpisu zmluvy a komunikácie.

- 6.1.2 Plnomocenstvo musí byť podpísané

a) osobou/osobami oprávnenými konať v mene jednotlivých členov skupiny dodávateľov, všetko v súlade s dokladom o oprávnení podnikateľ, alebo

b) zástupcom/zástupcami jednotlivých členov skupiny dodávateľov, oprávneným konať v mene člena skupiny. V tom prípade bude súčasťou ponuky adekvátne písomné plnomocenstvo pre zástupcu člena skupiny dodávateľov podpísané podľa písm. a) tohto bodu.

- 6.2 Verejný obstarávateľ nevyžaduje vytvorenie právnej formy, ak ponuka skupiny dodávateľov bude prijatá. Spôsob vypracovania zmluvy je pre daný stav uvedený v kapitole *D. Obchodné podmienky plnenia predmetu zákazky*.

6.3 Verejný obstarávateľ nepožaduje a neurčuje odlišné podmienky plnenia zmluvy pre skupinu dodávateľov, ako sú požadované a určené pre hospodársky subjekt, ktorý nie je skupinou dodávateľov.

6.4 Ďalej v súťažných podkladoch platí pre skupinu dodávateľov zastúpenú určeným vedúcim členom skupiny všetko, čo je uvedené pre pojem „uchádzač“.

7. Variantné riešenie

7.1 Verejný obstarávateľ nepovoľuje predloženie variantných riešení.

7.2 Na variantné riešenia, ktoré neboli povolené, sa neprihliada. Ak súčasťou ponuky bude aj variantné riešenie, a to aj napriek tomu, že verejný obstarávateľ nepovolil predloženie variantného riešenia, a nebude možné zistiť, ktoré z predložených riešení je základnou ponukou a ktoré riešenie je variantným riešením, verejný obstarávateľ uplatní príslušné ustanovenia ZVO týkajúce sa vysvetľovania ponuky a požiada o identifikáciu jednotlivých predložených riešení ponúkaného plnenia predmetu zákazky. Pri posudzovaní akceptovania identifikácie jednotlivých predložených variantných riešení ponúkaného plnenia predmetu zákazky uchádzačom bude verejný obstarávateľ dbať na to, aby nedošlo k získaniu neprimeranej výhody pre uchádzača, oproti ostatným uchádzačom, ktorí predložili svoje ponuky riadne v súlade s pokynmi uvedenými v týchto súťažných podkladoch. Ponuka, v ktorej nebude možné ani na základe vysvetľovania ponuky identifikovať základnú ponuku a zároveň dodržať princíp rovnakého zaobchádzania, bude považovaná za inak neprijateľnú ponuku, a nebude zaradená do procesu vyhodnocovania.

8. Viazanosť ponuky

8.1 Uchádzač je svojou ponukou viazaný počas určenej lehoty viazanosti ponúk. Lehota viazanosti ponúk plynie od uplynutia lehoty na predkladanie ponúk do uplynutia lehoty viazanosti ponúk stanovenej verejným obstarávateľom. Lehota viazanosti ponúk je do **30.11.2018**.

8.2 Lehota viazanosti ponúk môže byť predĺžená. Predĺžená lehota viazanosti ponúk, počas ktorej sú uchádzači svojou ponukou viazaní v celom rozsahu, bude uchádzačom dostatočne vopred oznámená.

9. Náklady na ponuku

9.1 Všetky náklady a výdavky spojené s prípravou a predložením ponuky znáša uchádzač bez finančného nároku voči verejnemu obstarávateľovi, bez ohľadu na výsledok verejného obstarávania. Ponuky doručené na adresu podľa bodu A-1.3 a predložené v lehote na predkladanie ponúk sa uchádzačom nevracajú. Zostávajú ako súčasť dokumentácie vyhláseného verejného obstarávania.

10. Zrušenie verejného obstarávania

10.1 Verejný obstarávateľ bude v prípade zrušenia verejného obstarávania alebo jeho časti postupovať v zmysle § 57 ZVO.

10.2 Neposkytnutie nenávratného finančného príspevku bude považované za dôvod hodný osobitného zreteľa, pre ktorý nemožno pokračovať vo verejnom obstarávaní, a pre ktorý je možné uplatniť § 57 ZVO.

A.2 Komunikácia a vysvetľovanie

11. Komunikácia

11.1 Verejný obstarávateľ týmto dáva na vedomie záujemcom/uchádzačom, že uplatňuje inštitút prechodného ustanovenia § 187 ods. 8 ZVO ktorý deklaruje, že komunikácia a výmena informácií vo verejnom obstarávaní sa do 18.10.2018 môže uskutočňovať písomne prostredníctvom pošty, iného doručovateľa, elektronických prostriedkov, faxom alebo ich kombináciou.

11.2 Doručenie dôležitých písomností medzi verejným obstarávateľom a uchádzačom resp. záujemcom, najmä písomností s ktorých doručením sa spája plynutie lehôt sa bude riadiť podľa ZVO. Do lehoty určenej podľa dní sa nezapočítava deň, keď došlo ku skutočnosti určujúcej začiatok lehoty. Lehoty určené podľa týždňov, mesiacov alebo rokov sa končia uplynutím toho dňa, ktorý sa svojím označením zhoduje s dňom, keď došlo ku skutočnosti určujúcej začiatok lehoty a ak taký deň v mesiaci nie je, končí sa lehota posledným dňom mesiaca. Ak koniec

- lehoty prípadne na sobotu, alebo na deň pracovného pokoja je posledným dňom lehoty najbližší budúci pracovný deň.
- 11.3 Na moment doručenia dôležitých písomností medzi verejným obstarávateľom a uchádzačom resp. záujemcom, najmä písomností s ktorých doručením sa spája plynutie lehôt podľa ZVO, verejný obstarávateľ použije moment doručenia podľa všeobecného predpisu o správnom konaní.
- 11.4 Verejný obstarávateľ bude pre elektronickú komunikáciu s uchádzačmi resp. záujemcami postupovať prostredníctvom komunikačného rozhrania systému JOSEPHINE.
- 11.5 JOSEPHINE je na účely tohto verejného obstarávania softvér na elektronizáciu zadávania verejných zákaziek. JOSEPHINE je webová aplikácia na doméne <https://josephine.proebiz.com>
- 11.6 Na bezproblémové používanie systému JOSEPHINE je nutné používať jeden z podporovaných internetových prehliadačov:
- Microsoft Internet Explorer verzia 11.0 a vyššia,
 - Mozilla Firefox verzia 13.0 a vyššia alebo
 - Google Chrome.
- 11.7 Technické požiadavky SW sú dostupné na adrese http://files.nar.cz/docs/josephine/sk/Technicke_poziadavky_sw_JOSEPHINE.pdf
- 11.8 Pravidlá pre doručovanie – zásielka sa považuje za doručení záujemcovi/uchádzačovi ak jej adresát bude mať objektívnu možnosť oboznámiť sa s jej obsahom, tzn. akonáhle sa dostane zásielka do sféry jeho dispozície. Za okamih doručenia sa v systéme JOSEPHINE považuje okamih jej odoslania v systéme JOSEPHINE a to v súlade s funkcionalitou systému.
- 11.9 Ak je odosielateľom zásielky verejný obstarávateľ, tak záujemcovi resp. uchádzačovi bude na ním určený kontaktný e-mail (zadaný pri registrácii do systému JOSEPHINE) bezodkladne odoslaná informácia o tom, že k predmetnej zákazke existuje nová zásielka/správa. Záujemca resp. uchádzač sa prihlási do systému a v komunikačnom rozhraní zákazky bude mať zobrazený obsah komunikácie – zásielky, správy. Záujemca resp. uchádzač si môže v komunikačnom rozhraní zobraziť celú históriu o svojej komunikácii s verejným obstarávateľom.
- 11.10 Ak je odosielateľom zásielky záujemca resp. uchádzač, tak po prihlásení do systému a k predmetnému obstarávaniu môže prostredníctvom komunikačného rozhrania odosielať správy a potrebné prílohy verejnemu obstarávateľovi. Takáto zásielka sa považuje za doručení verejnemu obstarávateľovi okamihom jej odoslania v systéme JOSEPHINE v súlade s funkcionalitou systému.
- 11.11 Verejný obstarávateľ odporúča záujemcom, ktorí si vyhľadali obstarávania prostredníctvom webovej stránky verejného obstarávateľa, resp. v systéme JOSEPHINE (<https://josephine.proebiz.com>), a zároveň ktorí chcú byť informovaní o prípadných aktualizáciách týkajúcich sa konkrétneho obstarávania prostredníctvom notifikačných e-mailov, aby v danom obstarávaní po prihlásení sa do systému, zaklikli tlačidlo „**ZAUJÍMA MA TO**“ (v pravej hornej časti obrazovky).
- 11.12 Prehľad spôsobu komunikácie a výmeny informácií podľa úkonov:
- Záujemca
 - Prístup k súťažným podkladom a ďalším dokumentom potrebným na vypracovanie ponuky
 - Predloženie písomnej žiadosti o poskytnutie súťažných podkladov
 - Požiadanie o vysvetlenie informácií potrebných na vypracovanie ponuky
 - v systéme JOSEPHINE
 - Záujemca/uchádzač
 - Doručenie žiadosti o nápravu
 - v systéme JOSEPHINE, alebo
 - Písomne v listinnej podobe prostredníctvom pošty, iného doručovateľa alebo kombináciou pošty alebo iného doručovateľa
 - Doručenie námietky
 - Písomne v listinnej podobe prostredníctvom pošty, iného doručovateľa alebo
 - kombináciou pošty alebo iného doručovateľa, alebo v elektronickej podobe podľa osobitného predpisu
 - Uchádzač

Predloženie ponuky

- Vid' body v A.4 Predkladanie ponúk.

Vysvetlenie alebo doplnenie predložených dokladov

Vysvetlenie ponuky

- v systéme JOSEPHINE, alebo
- Písomne v listinnej podobe prostredníctvom pošty, iného doručovateľa alebo kombináciou pošty alebo iného doručovateľa
- Verejný obstarávateľ

Poskytovanie vysvetlenia informácií potrebných na vypracovanie ponuky

- v systéme JOSEPHINE

Písomne požiadanie uchádzača o vysvetlenie alebo doplnenie predložených dokladov

Písomne požiadanie uchádzača o vysvetlenie ponuky

Oznámenie o vylúčení uchádzača z verejného obstarávania

Oznámenie o vylúčení ponuky z verejného obstarávania

Oznámenie výsledku vyhodnotenia ponúk všetkým uchádzačom, ktorých ponuky sa vyhodnocovali

Vybavenie žiadosti o nápravu

Vykonanie nápravy z vlastnej iniciatívy vo veci, ktorá je obsahom námietok

- v systéme JOSEPHINE, alebo
- Písomne v listinnej podobe prostredníctvom pošty, iného doručovateľa alebo kombináciou pošty alebo iného doručovateľa

Písomné vyjadrenie k podaným námietkam

- Písomne v listinnej podobe prostredníctvom pošty, iného doručovateľa alebo kombináciou pošty alebo iného doručovateľa

12. Vysvetľovanie

12.1 Verejný obstarávateľ bezodkladne oznámi vysvetlenie informácií uvedených vo výzve na predkladanie ponúk, v súťažných podkladoch alebo v inej sprievodnej dokumentácii všetkým záujemcom, najneskôr však tri pracovné dni pred uplynutím lehoty na predkladanie ponúk za predpokladu, že o vysvetlenie sa požiadalo dostatočne vopred.

12.2 Verejný obstarávateľ súťažné podklady, sprievodnú dokumentáciu a ďalšie informácie, ako je napr. vysvetlenie súťažných podkladov, zároveň zverejní vo svojom profile na úložisku Úradu pre verejné obstarávanie.

12.3 Žiadosti o vysvetlenie výzvy na predloženie ponúk predložené v inom jazyku ako slovenskom musia byť preložené do štátneho jazyka, t.j. slovenského jazyka. To sa netýka žiadostí, ktoré sú vyhotovené v českom jazyku. V prípade rozdielov v obsahu, rozhodujúci je preklad do štátneho jazyka, t.j. slovenského jazyka.

13. Obhliadka miesta dodania predmetu zákazky

13.1 Obhliadka miesta dodania predmetu zákazky nie je potrebná.

A.3 Príprava ponuky

14. Jazyk ponuky

14.1 Ponuky, návrhy a ďalšie doklady a dokumenty vo verejnom obstarávaní sa predkladajú v štátnom jazyku. Ak je doklad alebo dokument vyhotovený v cudzom jazyku, predkladá sa spolu s jeho úradným prekladom do štátneho jazyka; to neplatí pre ponuky, návrhy, doklady a dokumenty vyhotovené v českom jazyku. Ak sa zistí rozdiel v ich obsahu, rozhodujúci je úradný preklad do štátneho jazyka.

15. Obsah ponuky

15.1 Titulná strana ponuky, musí obsahovať minimálne údaje podľa vzoru uvedeného v Prílohe č. 2 súťažných podkladov. Odporúča sa uviesť v ponuke menný zoznam všetkých predkladaných dokumentov.

15.2 Návrh na plnenie kritérií vyplnený podľa Prílohy č. 4 súťažných podkladov a podľa kapitoly E. Kritériá na vyhodnocovanie ponúk a spôsob ich uplatnenia.

- pre každú časť predmetu zákazky, na ktorú uchádzač predkladá ponuku
 - Návrh na plnenie kritérií musí byť podpísaný podľa bodu A-18.5.
- 15.3 Doklady a dokumenty podľa kapitoly F. Podmienky účasti (k bodu III.1) výzvy na predkladanie ponúk.
- 15.4 Návrh zmluvy, vypracovaný podľa kapitoly *D. Obchodné podmienky plnenia predmetu zákazky*:
- Ak predkladá uchádzač ponuku na časť č. 1 predmetu zákazky – podľa bodu 1,
 - Ak predkladá uchádzač ponuku na časť č. 2 predmetu zákazky – podľa bodu 2.
- 15.5 Ak predkladá uchádzač ponuku na časť č. 1 predmetu zákazky, v nadväznosti na vypracovanú Prílohu č. 3 zmluvy podľa vzoru, podľa pokynov v kapitole *D. Obchodné podmienky plnenia predmetu zákazky*, musí uchádzač preukázať splnenie podmienok účasti osobného postavenia každého subdodávateľa, podľa § 32 ods. 1 písm. a) až f) a ods. 2, 4 a 5 ZVO
- zápisom subdodávateľa do zoznamu hospodárskych subjektov podľa § 152 ods. 1 ZVO, ktorý vedie Úrad pre verejné obstarávanie,
- alebo
- predložením dokladov subdodávateľa podľa § 32 ods. 2, 4 a 5 ZVO (vyžaduje sa predloženie originálov alebo úradne osvedčených kópií dokladov preukazujúcich splnenie podmienok účasti týkajúcich sa osobného postavenia).
- Nevyžaduje sa, aby uchádzač preukazoval splnenie podmienok účasti osobného postavenia subdodávateľa podľa § 32 ods. 1 písm. g) a h) ZVO, dôkazné bremeno, že uchádzač nespĺňa tieto podmienky účasti, je na verejnom obstarávateľovi.
- Verejný obstarávateľ podľa § 152 ods. 3 ZVO uzná rovnocenný zápis alebo potvrdenie o zápise vydané príslušným orgánom iného členského štátu, ktorým uchádzač preukazuje splnenie podmienok účasti subdodávateľa vo verejnom obstarávaní. Verejný obstarávateľ musí prijať aj iný rovnocenný doklad, týkajúci sa subdodávateľa, predložený uchádzačom.
- 15.6 Čestné vyhlásenie ku konfliktu záujmov a k etickému kódexu uchádzača, v nadväznosti na § 23 a § 25 ZVO a body A-24 Konflikt záujmov a A-25 Etický kódex uchádzača vo verejnom obstarávaní.
- Verejný obstarávateľ dáva k dispozícii odporúčaný vzor čestného vyhlásenia – Príloha č. 3 súťažných podkladov.
 - Čestné vyhlásenie musí byť podpísané podľa bodu A-18.5.
- 15.7 Doklady a dokumenty podľa bodu A-5.3, ak ponuku predkladá skupina dodávateľov.
- 15.8 CD disk obsahujúci:
- Dokumenty ponuky (viď bod A-18.2)
 - Ak predkladá uchádzač ponuku na časť č. 1 predmetu zákazky - Príloha č. 1 zmluvy (Prílohu č. 6-1 súťažných podkladov) (formát súboru podporovaný aplikáciou Excel), podľa kapitoly *D. Obchodné podmienky plnenia predmetu zákazky*.
- 16. Zábezpeka**
- 16.1 Zábezpeka pre zabezpečenie viazanosti ponuky počas lehoty viazanosti ponúk sa nevyžaduje
- 17. Mena a ceny uvádzané v ponuke**
- 17.1 Verejný obstarávateľ požaduje stanoviť ceny v ponuke v mene: EUR.
- 17.2 Verejný obstarávateľ požaduje vypracovanie cenovej ponuky podľa kapitoly *C. Spôsob určenia ceny*.
- 18. Vyhotovenie ponuky**
- 18.1 Ponuka musí byť vyhotovená písomne v listinnej podobe, ktorá zabezpečí trvalé zachytenie jej obsahu. Ponuka musí byť vyhotovená nezmazateľným atramentom, rukopisom, písacím strojom alebo tlačiarenským výstupným zariadením výpočtovej techniky, ktorej obsah je pre fyzickú osobu čitateľný.
- 18.2 Odporúča sa uchádzačovi predložiť doklady a dokumenty súčasne v **elektronickej podobe na pamäťovom médiu**, pričom ak ide o doklady alebo dokumenty, ktoré sú podpísané alebo obsahujú odtlačok pečiatky, predkladajú sa v elektronickej podobe s uvedením mena a

priezviska osôb, ktoré doklady a dokumenty podpísali a dátumu podpisu, bez uvedenia podpisu týchto osôb a odtlačku pečiatky.

Textové a tabuľkové výstupy sa predkladajú vo formáte .pdf v strojovo čitateľnom tvare, obrázkové výstupy vo formáte .pdf.

Ak ponuka uchádzača obsahuje osobné údaje, uchádzač je povinný postupovať v súlade s § 11 a nasl. zákona č. 122/2013 Z. z. o ochrane osobných údajov v znení neskorších predpisov (predložiť súhlas dotknutých osôb so spracovaním osobných údajov zo strany verejného obstarávateľa a anonymizovať osobné údaje v ponuke predloženej v elektronickej forme, a podobne).

Verejný obstarávateľ si vyhradzuje právo kópiu ponuky predloženú v elektronickej forme v zmysle § 64 ZVO uverejniť v profile. V prípade, ak kópia ponuky na CD/DVD nosiči bude obsahovať informácie, ktoré uchádzač považuje za dôverné alebo za obchodné tajomstvo, je potrebné zo strany uchádzača tieto údaje anonymizovať v súlade s platnými právnymi predpismi. V prípade, ak kópia ponuky na CD/DVD nosiči bude obsahovať osobné údaje, uchádzač je povinný postupovať v súlade so zákonom č. 122/2013 Z. z. o ochrane osobných údajov a o zmene a doplnení niektorých zákonov.

- 18.3 Vyhlásenia, doklady a dokumenty tvoriace ponuku, požadované v týchto súťažných podkladoch, musia byť v ponuke predložené ako originály alebo ich úradne osvedčené kópie, pokiaľ nie je určené inak.
- 18.4 Ponuka uchádzača musí byť predložená v jednom vyhotovení. Titulná strana ponuky musí obsahovať údaje podľa vzoru uvedeného v Prílohe č. 2 súťažných podkladov.
- 18.5 Dokumenty v ponuke, pre ktoré je to vyžadované v týchto súťažných podkladoch musia byť podpísané:
 - a) uchádzačom, t.j. osobou/osobami oprávnenými konať v mene uchádzača, v súlade s dokladom o oprávnení podnikateľ,
 - alebo
 - b) zástupcom uchádzača, oprávneným konať v mene uchádzača; v tom prípade bude súčasťou ponuky adekvátne písomné plnomocnenstvo pre zástupcu uchádzača podpísané uchádzačom podľa písm. a) tohto bodu.
- 18.6 Verejný obstarávateľ odporúča, aby uchádzač doklady a dokumenty v ponuke pevne zviazal, z dôvodu minimalizovania vzniku pochybností o rozsahu predložených dokladov a dokumentov.
- 18.7 Verejný obstarávateľ ukladá uchádzačom nasledovné povinnosti zamerané na ochranu dôverných informácií:
 - 18.7.1 Uchádzač vo svojej ponuke jednoznačne označí doklady a dokumenty (resp. ich časti), ktoré považuje za **dôverné informácie**.

Za dôverné informácie je na účely ZVO možné označiť výhradne obchodné tajomstvo, technické riešenia a predlohy, návody, výkresy, projektové dokumentácie, modely, spôsob výpočtu jednotkových cien a ak sa neuvádzajú jednotkové ceny, ale len cena, tak aj spôsob výpočtu ceny a vzory.
 - 18.7.2 **Verejný obstarávateľ je povinný zachovávať mlčanlivosť o informáciách označených ako dôverné.** Týmto nie sú dotknuté ustanovenia ZVO, ukladajúce povinnosť verejného obstarávateľa oznamovať či zasielať úradu dokumenty a iné oznámenia, ako ani ustanovenia ukladajúce verejnému obstarávateľovi a úradu zverejňovať dokumenty a iné oznámenia podľa ZVO a tiež povinnosti zverejňovania zmlúv podľa osobitného predpisu.

A.4 Predkladanie ponúk

19. Lehota a miesto na predkladanie ponúk

- 19.1 Ponuky sa predkladajú v určenej lehote na predkladanie ponúk. Lehota na predkladanie ponúk Lehota na predkladanie ponúk uplynie dňom: **09.07.2018 10:00 hod.**
- 19.2 Ponuky je potrebné doručiť prostredníctvom pošty, iného doručovateľa alebo osobne na adresu podľa bodu A-I.3.

- 19.3 Ak sa ponuka doručuje osobne, doručiteľovi bude vydané potvrdenie o jej prevzatí, v ktorom sa uvedie dátum, čas a miesto prevzatia ponuky.
- 19.4 V prípade, ak uchádzač predloží ponuku prostredníctvom pošty alebo iného doručovateľa, je rozhodujúci termín doručenia ponuky verejnému obstarávateľovi určený na základe pravidiel uvedených v bode A-11.
- 19.5 Ponuka predložená po uplynutí lehoty na predkladanie ponúk sa vráti uchádzačovi neotvorená, ak je doručená v listinnej podobe a ak je uchádzač známy.
- 19.6 Ponuky doručené v lehote na predkladanie ponúk sa uchádzačom nevracajú. Zostávajú ako súčasť dokumentácie postupu verejného obstarávania.

20. Označenie obalu ponuky

- 20.1 Ponuka sa predkladá v uzavretom obale. Vonkajší uzatvorený obal musí byť označený nasledovne:
- obchodné meno alebo názov, sídlo, miesto podnikania alebo obvyklého pobytu uchádzača alebo všetkých členov skupiny dodávateľov
 - adresa doručenia podľa bodu A-1.3.
 - označenie „súťaž - neotvárať“
 - označenie „heslo: Prístavba budovy MŠ Dvory nad Žitavou“

21. Doplnenie, zámena a odvolanie ponuky

- 21.1 Uchádzač môže predloženú ponuku dodatočne meniť alebo dopĺňať len v lehote na predkladanie ponúk, v uzatvorenom obale s uvedením obchodného mena a sídla uchádzača alebo miesta podnikania, s označením „doplnenie ponuky - neotvárať“ a s heslom súťaže.
- 21.2 Doplnenie, alebo zmenu ponuky je možné vykonať odvolaním pôvodnej ponuky na základe písomnej žiadosti uchádzača zaslanej prostredníctvom poštovej zásielky alebo doručenej osobne na adresu podľa bodu A-1.3 a doručením novej aktuálnej ponuky.

22. Ďalšie požiadavky na predkladanie ponúk

- 22.1 Uchádzač môže predložiť iba jednu ponuku.
- 22.2 Uchádzač nemôže byť v tom istom postupe zadávania zákazky členom skupiny dodávateľov, ktorá predkladá ponuku. Verejný obstarávateľ vylúči uchádzača, ktorý je súčasne členom skupiny dodávateľov.

A.5 Otváranie a vyhodnocovanie ponúk

23. Otváranie ponúk

- 23.1 Otváranie ponúk sa uskutoční **09.07.2018 o 13:30** hod. Miesto otvárania ponúk je uvedené v bode A-1.4.
- 23.2 Verejný obstarávateľ umožní účasť na otváraní ponúk všetkým uchádzačom, ktorí predložili ponuku v lehote na predkladanie ponúk.
- Na otváraní ponúk sa uchádzač (fyzická osoba), štatutárny orgán alebo člen štatutárneho orgánu uchádzača (právnická osoba) preukáže preukazom totožnosti a kópiou dokladu uchádzača o oprávnení podnikat'.
- Uchádzač môže byť zastúpený osobou oprávnenou zúčastniť sa na otváraní ponúk za uchádzača. Poverený zástupca uchádzača sa preukáže preukazom totožnosti, kópiou dokladu uchádzača o oprávnení podnikat' a splnomocnením na zastupovanie.
- 23.3 Pred otvorením ponúk sa overí neporušenosť ponúk a zverejnia sa obchodné mená alebo názvy, sídla, miesta podnikania alebo adresy pobytov všetkých uchádzačov a ich návrhy na plnenie kritérií, ktoré sa dajú vyjadriť číslou, určených verejným obstarávateľom na vyhodnotenie ponúk; ostatné údaje uvedené v ponuke sa nezverejňujú.
- 23.4 Verejný obstarávateľ najneskôr do piatich dní odo dňa otvárania ponúk pošle všetkým uchádzačom, ktorí predložili ponuky v lehote na predkladanie ponúk, zápisnicu z otvárania ponúk, ktorá obsahuje údaje zverejnené na otváraní ponúk.

24. Konflikt záujmov

- 24.1 Ak sa verejný obstarávateľ v zmysle § 23 ZVO dozvie o konflikte záujmov, prijme primerané opatrenia a vykoná nápravu s cieľom zabránenia pretrvávania konfliktu záujmov.

24.2 Ak nebude možné odstrániť konflikt záujmov inými účinnými opatreniami, ktorými sú najmä vylúčenie zainteresovanej osoby³ z procesu prípravy alebo realizácie verejného obstarávania alebo úprava jej povinností a zodpovednosti, verejný obstarávateľ vylúči z verejného obstarávania uchádzača, všetko podľa § 40 ods. 6 písm. f) ZVO.

25. Etický kódex uchádzača vo verejnom obstarávaní

25.1 Verejný obstarávateľ dáva do pozornosti Etický kódex záujemcu/uchádzača vo verejnom obstarávaní, ktorého obsahom sú základné pravidlá správania sa uchádzača, zájemcu, člena skupiny dodávateľov v procesoch verejného obstarávania. Uvedené subjekty sú, so zreteľom na povinnosť uplatňovania princípov rovnakého zaobchádzania, nediskriminácie, transparentnosti, hospodárnosti a efektívnosti, zabezpečovania čestnej hospodárskej súťaže, vykonávania práv a povinností v súlade s dobrými mravmi a so zásadami poctivého obchodného styku, **viazané tieto pravidlá aplikovať a aplikovanie týchto pravidiel dohliadať**.

25.2 Etický kódex záujemcu/uchádzača vo verejnom obstarávaní je zverejnený na adrese http://www.uvo.gov.sk/extdoc/1069/eticky_kodex_zaujemca_-_uchadzac.pdf

26. Preskúmanie ponúk

Verejný obstarávateľ na základe § 114 ods. 9 ZVO rozhodol, že vyhodnotenie splnenia podmienok účasti sa uskutoční po vyhodnotení ponúk. Ponuky budú preskúmané v postupnosti:

26.1 Vyhodnocovanie ponúk z hľadiska splnenia požiadaviek verejného obstarávateľa na predmet zákazky a vyhodnotenie podľa kritérií.

26.2 Vyhodnotenie splnenia podmienok účasti.

27. Vyhodnocovanie ponúk

27.1 Vyhodnocovanie ponúk komisiou je neverejné. Komisia vyhodnotí ponuky z hľadiska splnenia požiadaviek verejného obstarávateľa na predmet zákazky a v prípade pochybností overí správnosť informácií a dôkazov, ktoré poskytl uchádzači.

27.2 Ak komisia identifikuje nezrovnalosti alebo nejasnosti v informáciách alebo dôkazoch, ktoré uchádzač poskytol, písomne požiada o **vysvetlenie** ponuky a ak je to potrebné aj o predloženie dôkazov. Vysvetlením ponuky nemôže dôjsť k jej zmene. Za zmenu ponuky sa nepovažuje odstránenie zrejmých chýb v písaní a počítaní.

27.3 Ak sa pri určitej zákazke javí ponuka ako mimoriadne nízka vo vzťahu k tovaru, stavebným prácam alebo službe, komisia písomne požiada uchádzača o vysvetlenie týkajúce sa tej časti ponuky, ktoré sú pre jej cenu podstatné.

27.4 Verejný obstarávateľ **vylúči** ponuku, ak

- a) ponuka nespĺňa požiadavky na predmet zákazky uvedené v dokumentoch potrebných na vypracovanie ponuky,
- b) uchádzač nedoručí písomné vysvetlenie ponuky na základe požiadavky podľa § 53 odseku 1 ZVO do

1. dvoch pracovných dní odo dňa odoslania žiadosti o vysvetlenie, ak komisia neurčila dlhšiu lehotu a komunikácia sa uskutočňuje prostredníctvom elektronických prostriedkov,

2. piatich pracovných dní odo dňa doručenia žiadosti o vysvetlenie, ak komisia neurčila dlhšiu lehotu a komunikácia sa uskutočňuje inak ako podľa prvého bodu,

c) uchádzačom predložené vysvetlenie ponuky nie je svojim obsahom v súlade s požiadavkou podľa § 53 odseku 1 ZVO,

d) uchádzač nedoručí písomné odôvodnenie mimoriadne nízkej ponuky do piatich pracovných dní odo dňa doručenia žiadosti, ak komisia neurčila dlhšiu lehotu,

³ Zainteresovanou osobou je najmä

- a) zamestnanec verejného obstarávateľa, ktorý sa podieľa na príprave alebo realizácii verejného obstarávania alebo iná osoba, ktorá poskytuje verejnému obstarávateľovi podpornú činnosť vo verejnom obstarávaní a ktorá sa podieľa na príprave alebo realizácii verejného obstarávania alebo
- b) osoba s rozhodovacími právomocami verejného obstarávateľa, ktorá môže ovplyvniť výsledok verejného obstarávania bez toho, aby sa nevyhnutne podieľala na jeho príprave alebo realizácii.

- e) uchádzačom predložené vysvetlenie mimoriadne nízkej ponuky a dôkazy dostatočne neodôvodňujú nízku úroveň cien alebo nákladov najmä s ohľadom na skutočnosti podľa § 53 odseku 2 ZVO,
 - f) uchádzač poskytol nepravdivé informácie alebo skreslené informácie s podstatným vplyvom na vyhodnotenie ponúk,
 - g) uchádzač sa pokúsil neoprávnene ovplyvniť postup verejného obstarávania.
- 27.5 Ak uchádzač odôvodňuje mimoriadne nízku ponuku získaním štátnej pomoci, musí byť schopný v primeranej lehote určenej komisiou preukázať, že mu štátna pomoc bola poskytnutá v súlade s pravidlami vnútorného trhu Európskej únie, inak verejný obstarávateľ **vylúči** ponuku.
- 27.6 Verejný obstarávateľ je povinný písomne oznámiť uchádzačovi vylúčenie s uvedením dôvodov vyplývajúcich najmä z nesúladu predloženej ponuky s technickými špecifikáciami, výkonnostnými požiadavkami a funkčnými požiadavkami na predmet zákazky a lehoty, v ktorej môžu byť doručené námietky.
- 28. Mena na vyhodnotenie ponúk**
- 28.1 Mena na vyhodnotenie je: EUR.
- 29. Kritéria na vyhodnotenie ponúk**
- 29.1 Kritéria na vyhodnotenie ponúk a pravidiel uplatnenia kritérií sú uvedené v kapitole *E. Kritériá na vyhodnocovanie ponúk a spôsob ich uplatnenia*.
- 30. Vyhodnocovanie ponúk podľa kritérií**
- 30.1 Komisia vyhodnocuje ponuky, ktoré neboli vylúčené, podľa kritérií určených v kapitole *E. Kritériá na vyhodnocovanie ponúk a spôsob ich uplatnenia*.
- 31. Vyhodnotenie splnenia podmienok účasti**
- 31.1 Ak predloží uchádzač ponuku na časť č. 1 predmetu zákazky, vyhodnotenie splnenia podmienok účasti uvedených v kapitole F. Podmienky účasti (k bodu III.1) výzvy na predkladanie ponúk, bude založené na splnení podmienok účasti uvedených v kapitole F. Podmienky účasti (k bodu III.1) výzvy na predkladanie ponúk, bod 1.
- 31.2 Ak predloží uchádzač ponuku na časť č. 2 predmetu zákazky, vyhodnotenie splnenia podmienok účasti uvedených v kapitole F. Podmienky účasti (k bodu III.1) výzvy na predkladanie ponúk, bude založené na splnení podmienok účasti uvedených v kapitole F. Podmienky účasti (k bodu III.1) výzvy na predkladanie ponúk, bod 2.
- 31.3 Verejný obstarávateľ písomne požiada uchádzača o vysvetlenie alebo doplnenie predložených dokladov, ak z predložených dokladov nemožno posúdiť ich platnosť alebo splnenie podmienky účasti. Ak verejný obstarávateľ neurčí dlhšiu lehotu, uchádzač doručí vysvetlenie alebo doplnenie predložených dokladov do
- 31.3.1 dvoch pracovných dní odo dňa odoslania žiadosti, ak sa komunikácia uskutočňuje prostredníctvom elektronických prostriedkov,
- 31.3.2 piatich pracovných dní odo dňa doručenia žiadosti o vysvetlenie alebo doplnenie predložených dokladov, ak sa komunikácia uskutočňuje inak ako prostredníctvom elektronických prostriedkov.
- 31.4 Verejný obstarávateľ písomne požiada uchádzača o nahradenie inej osoby, prostredníctvom ktorej preukazuje technickú spôsobilosť alebo odbornú spôsobilosť, ak existujú dôvody na vylúčenie. Ak verejný obstarávateľ neurčí dlhšiu lehotu, uchádzač je tak povinný urobiť do piatich pracovných dní odo dňa doručenia žiadosti.
- 31.5 Verejný obstarávateľ **vylúči** z verejného obstarávania uchádzača, ak
- a) nesplnil podmienky účasti,
 - b) predložil neplatné doklady; neplatnými dokladmi sú doklady, ktorým uplynula lehota platnosti,
 - c) poskytol informácie alebo doklady, ktoré sú nepravdivé alebo pozmenené tak, že nezodpovedajú skutočnosti,
 - d) pokúsil sa neoprávnene ovplyvniť postup verejného obstarávania,
 - e) pokúsil sa získať dôverné informácie, ktoré by mu poskytli neoprávnenú výhodu,
 - f) konflikt záujmov podľa § 23 ZVO nemožno odstrániť inými účinnými opatreniami,

- g) na základe dôveryhodných informácií má dôvodné podozrenie, že uchádzač alebo záujemca uzavrel v danom verejnom obstarávaní s iným hospodárskym subjektom dohodu narúšajúcu hospodársku súťaž (ak sa táto podmienka uvedie vo výzve na predkladanie ponúk),
 - h) pri posudzovaní odbornej spôsobilosti preukázateľne identifikoval protichodné záujmy uchádzača, ktoré môžu nepriaznivo ovplyvniť plnenie zákazky,
 - i) nepredložil po písomnej žiadosti vysvetlenie alebo doplnenie predložených dokladov v určenej lehote,
 - j) nepredložil po písomnej žiadosti doklady nahradené jednotným európskym dokumentom v určenej lehote,
 - k) nenahradil inú osobu, prostredníctvom ktorej preukazuje splnenie podmienok účasti finančného a ekonomického postavenia alebo technickej spôsobilosti alebo odbornej spôsobilosti, ktorá nespĺňa určené požiadavky, v určenej lehote inou osobou, ktorá spĺňa určené požiadavky,
 - l) nenahradil subdodávateľa, ktorý nespĺňa požiadavky určené verejným obstarávateľom alebo obstarávateľom novým subdodávateľom, ktorý spĺňa určené požiadavky, v lehote podľa § 41 ods. 2 ZVO.
- 31.6 Ak opatrenia na vykonanie nápravy predložené uchádzačom ktorý nespĺňa podmienky účasti osobného postavenia podľa § 32 ods. 1 písm. a), g) a h) ZVO alebo sa na neho vzťahuje dôvod na vylúčenie podľa § 40 odseku 6 písm. d) až g) a odseku 7 ZVO, považuje verejný obstarávateľ za nedostatočné, **vylúči** uchádzača z verejného obstarávania.
- 31.7 Záujemca alebo uchádzač, ktorému bol uložený zákaz účasti vo verejnom obstarávaní potvrdený konečným rozhodnutím v inom členskom štáte, nie je oprávnený verejnemu obstarávateľovi preukázať, že prijal opatrenia na vykonanie nápravy podľa § 40 ods. 8 druhej vety, ak je toto rozhodnutie vykonateľné v Slovenskej republike
- 31.8 Verejný obstarávateľ bezodkladne písomne upovedomí uchádzača, že bol vylúčený s uvedením dôvodu a lehoty, v ktorej môže byť doručená námietka.

A.6 Informácia o výsledku, prijatie ponuky a uzatvorenie zmluvy

32. Informácia o výsledku vyhodnotenia ponúk

Verejný obstarávateľ po vyhodnotení ponúk bude postupovať nasledovne:

- 32.1 Ak nedošlo k predloženiu dokladov preukazujúcich splnenie podmienok účasti skôr, verejný obstarávateľ je povinný po vyhodnotení ponúk vyhodnotiť splnenie podmienok účasti uchádzačom, ktorý sa umiestnil na prvom mieste v poradí. Ak dôjde k vylúčeniu uchádzača alebo uchádzačov, vyhodnotí sa následne splnenie podmienok účasti ďalšieho uchádzača alebo uchádzačov v poradí tak, aby uchádzač umiestnený na prvom mieste v novo zostavenom poradí spĺňal podmienky účasti. Verejný obstarávateľ písomne požiada uchádzačov o predloženie dokladov preukazujúcich splnenie podmienok účasti v lehote nie kratšej ako päť pracovných dní odo dňa doručenia žiadosti a vyhodnotí ich podľa § 40 ZVO.
- 32.2 Verejný obstarávateľ je povinný po vyhodnotení ponúk, po skončení postupu podľa § 55 odseku 1 ZVO a po odoslaní všetkých oznámení o vylúčení uchádzača, bezodkladne písomne oznámiť všetkým uchádzačom, ktorých ponuky sa vyhodnocovali, výsledok vyhodnotenia ponúk, vrátane poradia uchádzačov a súčasne uverejniť informáciu o výsledku vyhodnotenia ponúk a poradie uchádzačov v profile. Úspešnému uchádzačovi alebo uchádzačom oznámi, že jeho ponuku alebo ponuky prijíma. Neúspešnému uchádzačovi oznámi, že neuspel a dôvody neprijatia jeho ponuky. Neúspešnému uchádzačovi v informácii o výsledku vyhodnotenia ponúk uvedie aj identifikáciu úspešného uchádzača alebo uchádzačov, informáciu o charakteristikách a výhodách prijatej ponuky alebo ponúk a lehotu, v ktorej môže byť doručená námietka.

33. Uzavretie zmluvy

- 33.1 Verejný obstarávateľ nesmie uzavrieť zmluvu s uchádzačom alebo uchádzačmi, ktorí majú povinnosť zapisovať sa do registra partnerov verejného sektora⁴ a nie sú zapísaní v registri partnerov verejného sektora⁵ alebo ktorých subdodávateľa alebo subdodávateľia podľa

⁴ Zákon č. 315/2016 Z. z. o registri partnerov verejného sektora a o zmene a doplnení niektorých zákonov.

⁵ § 18 zákona č. 315/2016 Z. z. o registri partnerov verejného sektora a o zmene a doplnení niektorých zákonov

- osobitného predpisu³, ktorí majú povinnosť zapisovať sa do registra partnerov verejného sektora³ a nie sú zapísaní v registri partnerov verejného sektora⁴.
- 33.2 Uzavretá zmluva nesmie byť v rozpore so súťažnými podkladmi alebo dokumentáciou a s ponukou predloženou úspešným uchádzačom alebo uchádzačmi.
- 33.3 Verejný obstarávateľ môže uzavrieť zmluvu s úspešným uchádzačom alebo uchádzačmi **najskôr šesťnásť deň** odo dňa odoslania informácie o výsledku vyhodnotenia ponúk podľa § 55 ZVO, ak nebola doručená žiadosť o nápravu, ak žiadosť o nápravu bola doručená po uplynutí lehoty podľa § 164 ods. 3 ZVO alebo ak neboli doručené námietky podľa § 170 ZVO. Ak bola doručená žiadosť o nápravu v lehote podľa § 164 ods. 3 ZVO, alebo bola doručená námietka, môže verejný obstarávateľ postupovať pri uzatvorení zmluvy podľa § 56 ods. 3 až 6 ZVO.
- 33.4 Úspešný uchádzač alebo uchádzači sú povinní poskytnúť verejnému obstarávateľovi riadnu súčinnosť potrebnú na uzavretie zmluvy tak, aby mohli byť uzavreté do 10 pracovných dní odo dňa uplynutia lehoty podľa § 56 odsekov 2 až 7 ZVO, ak boli na ich uzavretie písomne vyzvaní.
- 33.5 Ak úspešný uchádzač alebo uchádzači odmietnu uzavrieť zmluvu alebo neposkytnú riadnu súčinnosť potrebnú na uzatvorenie zmluvy verejný obstarávateľ následne postupuje podľa § 56 ods. 9, 10 a 11 ZVO.

A.7 Využitie subdodávateľov

34. Využitie subdodávateľov

- 34.1 Požiadavky verejného obstarávateľa týkajúce sa subdodávateľov
- 34.1.1 Verejný obstarávateľ vyžaduje, aby uchádzač v ponuke uviedol podiel zákazky, ktorý má v úmysle zadať subdodávateľom, navrhovaných subdodávateľov a predmety subdodávok, Ak uchádzač predkladá ponuku na časť č. 1 predmetu zákazky, tak verejný obstarávateľ vyžaduje aj, aby navrhovaný subdodávateľ spĺňal podmienky účasti týkajúce sa osobného postavenia a neexistovali u neho dôvody na vylúčenie podľa § 40 ods. 6 písm. a) až h) a ods. 7 ZVO; oprávnenie dodávať tovar, uskutočňovať stavebné práce alebo poskytovať službu sa preukazuje vo vzťahu k tej časti predmetu zákazky, ktorý má subdodávateľ plniť.
- 34.1.2 Verejný obstarávateľ dáva k dispozícii odporúčaný návrh prílohy zmluvy, ktorý je súčasťou Prílohy č. 1-1 alebo 1-2 súťažných podkladov, v ktorom uchádzač uvedie informácie v požadovanom rozsahu.
- 34.2 Verejný obstarávateľ vyžaduje, aby úspešný uchádzač v zmluve najneskôr v čase jej uzavretia uviedol údaje o všetkých známych subdodávateľoch, údaje o osobe oprávnenej konať za subdodávateľa v rozsahu meno a priezvisko, adresa pobytu, dátum narodenia. Úspešný uchádzač bude postupovať podľa pokynov v kapitole *D. Obchodné podmienky plnenia predmetu zákazky*.
- 34.3 Verejný obstarávateľ nevyžaduje údaje podľa predchádzajúcich odsekov o dodávateľovi **tovaru**.

| | |
|-----------------------|---|
| Verejný obstarávateľ: | Obec Dvory nad Žitavou, Hlavné námestie č. 6, 941 31 Dvory nad Žitavou |
| Typ zákazky: | Podlimitná zákazka na uskutočnenie stavebných prác |
| Postup: | Zadávanie podlimitnej zákazky bez využitia elektronického trhu, s uplatnením § 114 ods. 9 ZVO |
| Predmet zákazky: | „Prístavba budovy MŠ Dvory nad Žitavou a stavebno-technické úpravy areálu“ |

B. Opis predmetu zákazky

1. Predmet zákazky

Prístavba budovy MŠ Dvory nad Žitavou a stavebno-technické úpravy areálu

2. Opis predmetu zákazky

Zákazka je rozdelená na dve samostatné časti. Uchádzač môže predložiť ponuku na jednu časť, alebo obidve časti, v nadväznosti na nasledovný opis predmetu zákazky.

Ponuka musí byť predložená na celý rozsah príslušnej časti predmetu zákazky, na všetky položky príslušnej časti predmetu zákazky.

Predpokladaná hodnota zákazky: 192 473,17 EUR bez DPH

2.1 Časť č. 1 predmetu zákazky: „Prístavba budovy MŠ Dvory nad Žitavou a stavebno-technické úpravy areálu, okrem ihriska“

2.1.1 Číselný kód pre hlavný predmet a doplňujúce predmety z Hlavného slovníka, prípadne alfanumerický kód z Doplnkového slovníka Spoločného slovníka obstarávania (CPV/SSO):

Hlavný slovník: 45214100-1 Stavebné práce na stavbe budov materských škôl

2.1.2 Predpokladaná hodnota časti predmetu zákazky: 190 273,18 EUR bez DPH

2.1.3 Predmetom časti č. 1 zákazky je zhotovenie diela: „Prístavba budovy MŠ Dvory nad Žitavou a stavebno-technické úpravy areálu“, a to najmä rekonštrukcia a prístavba ďalšej – piatej triedy v zadnej časti objektu MŠ pri pavilóne Kuchyne a zázemia MŠ v obci Dvory nad Žitavou a úpravy areálu.

Verejný obstarávateľ požaduje, aby bola zákazka riešená bezbariérovou. Predmetom časti č. 1 predmetu zákazky sú aj úpravy areálu ako aj dodávka žalúzií tak, ako sú uvedené vo výkaze výmer.

Stavebné práce budú uskutočnené v rozsahu výkazu-výmer a za podmienok podľa projektovej dokumentácie: „Rekonštrukcia a prístavba budovy MŠ Dvory nad Žitavou“, ktorú spracovala spoločnosť: APK Košnar a Cápa (akt. ARCHIKO, s.r.o.), zák. č. 13/16 (ďalej v texte označovaná aj len ako: „projektová dokumentácia“ alebo „projekt“) a so zohľadnením vyššie uvedených skutočností, pričom táto projektová dokumentácia tvorí prílohu k súťažným podkladom.

Stavba bude prebiehať za plnej prevádzky materskej školy, čo je potrebné zohľadniť pri postupe prác.

Podrobné informácie sú uvedené v Prílohe č. 5-1 súťažných podkladov: Projektová dokumentácia

Stavebný dozor si zabezpečí verejný obstarávateľ sám, na vlastné náklady.

2.1.4 Zariadenia a riešenia popísané v projektovej dokumentácii (Príloha č. 5-1 súťažných podkladov) číselne kvantifikuje Výkaz – výmer (Príloha č. 6-1 súťažných podkladov), ktorý je súčasťou opisu predmetu zákazky. V prípade rozporu medzi údajmi uvedenými v projektovej dokumentácii a vo výkaz – výmer, platia údaje vo výkaz – výmer, t.j. pre určenie rozsahu diela je prioritný výkaz-výmer.

2.2 Časť č. 2 predmetu zákazky: „Vybavenie areálu (ihrisko)“

2.2.1 Číselný kód pre hlavný predmet a doplňujúce predmety z Hlavného slovníka, prípadne alfanumerický kód z Doplnkového slovníka Spoločného slovníka obstarávania (CPV/SSO):

Hlavný slovník: 37535200-9 Zariadenie ihrísk

2.2.2 Predpokladaná hodnota časti predmetu zákazky: 2 200,00 EUR bez DPH

2.2.3 Opis vybavenia detského ihriska je uvedený v Prílohe č. 5-2 súťažných podkladov. Množstvá jednotlivých položiek sú uvedené v Prílohe č. 6-2 súťažných podkladov.

2.3 Ekvivalent

2.3.1 Verejný obstarávateľ umožňuje predloženie ekvivalentu za nasledovných podmienok:

- predložený ekvivalent bude spĺňať požiadavky verejného obstarávateľa na predmet zákazky,

alebo

- predložený ekvivalent bude obsahovať kvalitatívne výhodnejšie parametre ako sú požiadavky verejného obstarávateľa na predmet zákazky,

alebo

- predložený ekvivalent bude zabezpečovať výhodnejšie funkcionality a funkčnosť predmetu zákazky ako sú požiadavky verejného obstarávateľa na funkčnosť predmetu zákazky/zmluvy,

alebo

- predložený ekvivalent nesmie vyžadovať iné vedľajšie náklady, ktoré by musel zabezpečiť verejný obstarávateľ v rámci súčinnosti viažucej sa k plneniu predmetu zmluvy, ktorá bola výsledkom verejného obstarávania ako prijatie ekvivalentu,

a

- prijatím predloženého ekvivalentu nesmie dôjsť k zvýšeným priamym alebo nepriamym nákladom vyplývajúcim z užívania dodaného predmetu zmluvy,

2.3.2 Ak súťažné podklady alebo iné dokumenty poskytnuté záujemcom v procese verejného obstarávania obsahujú odkaz na konkrétneho výrobcu, výrobný postup, obchodné označenie, patent, typ, oblasť alebo miesto pôvodu alebo výroby, verejný obstarávateľ takýto odkaz dopĺňa slovami „alebo ekvivalentný“.

2.3.3 Ak je predmet zákazky opísaný **bez** odkazu na konkrétneho výrobcu, výrobný postup, obchodné označenie, patent, typ, oblasť alebo miesto pôvodu alebo výroby, verejný obstarávateľ nevylúči ponuku uchádzača v súvislosti s predložením ekvivalentu vo väzbe na § 42 ods. 3 ZVO, ak predložený ekvivalent bude spĺňať podmienky podľa bodu 2.3.1.

3. Hodnotenie splnenia požiadaviek na predmet zákazky

3.1 Príslušnými dokumentmi a dokladmi podľa bodu 15.4 kapitoly A. Pokyny na vypracovanie a predloženie ponuky musí uchádzač preukázať, že jeho ponuka na príslušnú časť predmetu zákazky spĺňa požiadavky na príslušnú časť predmetu zákazky uvedené v kapitole B. *Opis predmetu zákazky*.

3.2 Ponuka musí byť predložená na všetky položky príslušnej časti predmetu zákazky, na ktorú predkladá uchádzač ponuku.

3.3 Členovia komisie budú posudzovať splnenie požiadaviek na predmet zákazky spôsobom určenia, a to SPLNIL (A) / NESPLNIL (N).

3.4 Tí uchádzači, ktorí boli pri posudzovaní splnenia požiadaviek na predmet zákazky hodnotení aspoň raz vyjadrením NESPLNIL (N), nesplnili požiadavky verejného obstarávateľa na predmet zákazky.

3.5 Ponuka na príslušnú časť predmetu zákazky, ktorá nespĺňa požiadavky na príslušnú časť predmetu zákazky uvedené vo výzve na predkladanie ponúk a v súťažných podkladoch alebo náležitosti ponuky, bude vylúčená z postupu verejného obstarávania.

| | |
|-----------------------|---|
| Verejný obstarávateľ: | Obec Dvory nad Žitavou, Hlavné námestie č. 6, 941 31 Dvory nad Žitavou |
| Typ zákazky: | Podlimitná zákazka na uskutočnenie stavebných prác |
| Postup: | Zadávanie podlimitnej zákazky bez využitia elektronického trhu, s uplatnením § 114 ods. 9 ZVO |
| Predmet zákazky: | „Prístavba budovy MŠ Dvory nad Žitavou a stavebno-technické úpravy areálu“ |

C. Spôsob určenia ceny

1. Stanovenie ceny

- 1.1 Cena za predmet zákazky musí byť stanovená v zmysle zákona č. 18/1996 Z. z. o cenách v znení neskorších predpisov, vyhlášky MF SR č. 87/1996 Z. z., ktorou sa vykonáva zákon č. 18/1996 Z. z. o cenách v znení neskorších predpisov.
- 1.2 Uchádzač uvedie ako súčasť návrhu zmluvy (Príloha č. 1-1 alebo 1-2 súťažných podkladov) svoju pozíciu platcu dane z pridanej hodnoty (ďalej len „DPH“), či si uplatní DPH a podľa akého pravidla a ustanovenia, s poukazom na slovenský zákon č. 222/2004 Z. z. o dani z pridanej hodnoty v znení neskorších predpisov, resp. ak je zahraničnou osobou uvedie článok Európskej smernice Rady 2006/112/ES o spoločnom systéme dane z pridanej hodnoty v znení zmien a doplnkov.
- 1.3 Uchádzač je povinný v predloženej ponuke vziať do úvahy všetky skutočnosti a náklady, ktoré sú nevyhnutné na úplné a riadne plnenie zmluvy, podľa požiadaviek na plnenie zmluvy uvedených v kapitole D. *Obchodné podmienky plnenia predmetu zákazky*, pričom do svojich cien zahrnie náklady spojené s plnením predmetu zákazky a to najmä:
 - dopravné náklady,
 - náklady na obstaranie dokumentov súvisiacich s predmetom zmluvy, ak takéto dokumenty požaduje verejný obstarávateľ,
 - všetky ďalšie náklady, ktoré sa môžu vyskytnúť v súvislosti s riadnym plnením predmetu zmluvy.
- 1.4 Pre výpočet celkovej zmluvnej ceny príslušnej časti predmetu zákazky uchádzač vyplní ceny:
 - Ak predkladá ponuku na časť č. 1 predmetu zákazky, vyplní ceny v Prílohe č. 6-1 súťažných podkladov, v súbore \DvorynZ-2018-PZ-MS-pristavba-SP-p6-1-cena.xlsx
 - Ak predkladá ponuku na časť č. 2 predmetu zákazky, vyplní ceny v Prílohe č. 6-2 súťažných podkladov, v súbore \DvorynZ-2018-PZ-MS-pristavba-SP-p6-2-cena.xlsx
- 1.5 Počet desatinných miest pre vyjadrenie hodnôt jednotkových cien aj následných výpočtov je určený na dve desatinne miesta. Výsledné hodnoty výpočtov musia byť zaokrúhlené na dve desatinne miesta pomocou funkcie ROUND t.j. =ROUND(číslo;2).
- 1.6 Uchádzač je povinný oceniť každú položku, ktorá obsahuje určenie množstva merných jednotiek cenou, ktorá musí byť vyššia ako nula. V prípade ocenenia položky, ktorá obsahuje určenie množstva merných jednotiek nulovou cenou, môže byť tento návrh ceny predmetom vysvetľovania v súlade § 53 ods. 2) ZVO za dodržania princípu rovnakého zaobchádzania.
- 1.7 Navrhovaná Celková zmluvná cena v EUR príslušnej časti predmetu zákazky uvedená v Návrhu na plnenie kritérií (Príloha č. 4 súťažných podkladov), musí byť vypočítaná a vyplnená v súlade s časťou D. Spôsob určenia ceny a musí obsahovať cenu za všetky položky predmetu zákazky, vrátane dopravy na miesto určenia a všetkých súvisiacich nákladov.

2. Platobné podmienky

- 2.1 Verejný obstarávateľ určuje platobné podmienky špecifikované v Prílohe č. 1-1 alebo 1-2 súťažných podkladov – návrh zmluvy.

| | |
|-----------------------|---|
| Verejný obstarávateľ: | Obec Dvory nad Žitavou, Hlavné námestie č. 6, 941 31 Dvory nad Žitavou |
| Typ zákazky: | Podlimitná zákazka na uskutočnenie stavebných prác |
| Postup: | Zadávanie podlimitnej zákazky bez využitia elektronického trhu, s uplatnením § 114 ods. 9 ZVO |
| Predmet zákazky: | „Prístavba budovy MŠ Dvory nad Žitavou a stavebno-technické úpravy areálu“ |

D. Obchodné podmienky plnenia predmetu zákazky

1. Zmluva o dielo – pre časť č. 1 predmetu zákazky

Obchodné podmienky plnenia časti č. 1 predmetu zákazky sú vyjadrené vo forme návrhu Zmluvy o dielo (ďalej len „zmluva“), ktorý tvorí Prílohu č. 1-1 súťažných podkladov.

Verejný obstarávateľ dáva do pozornosti podmienky vykonania zákazky uvedené v návrhu zmluvy:

Zhotoviteľ je (okrem iných povinností uvedených v Zmluve o dielo) povinný:

- poskytnúť Objednávateľovi výkonovú záruku (5 % z Ceny za Dielo bez DPH) ku dňu odovzdania staveniska a garančnú zábezpeku (5 % z Ceny za Dielo bez DPH) ku dňu odovzdania diela, a to formou vinkulácie finančných prostriedkov na bankovom účte Zhotoviteľa, najneskôr do účinnej doby využitia týchto prostriedkov v zmysle Zmluvy, alebo zložením finančných prostriedkov na účet Objednávateľa.
- povinný uzavrieť najneskôr 3 dni po nadobudnutí účinnosti zmluvy poisťovňu zmluvu na poistenie zodpovednosti za škodu spôsobenú na živote, zdraví a majetku Objednávateľa a tretích osôb, ktorá bude spôsobená prevádzkovou činnosťou Zhotoviteľa, minimálne vo výške Ceny za Dielo, a následne ju udržiavať v platnosti po celú dobu vykonávania Diela.

1.1 Ak predkladá uchádzač ponuku na časť č. 1 predmetu zákazky, vypracuje návrh zmluvy v zmysle podmienok a požiadaviek verejného obstarávateľa uvedených vo výzve na predkladanie ponúk a v týchto súťažných podkladoch, nasledovným spôsobom:

- Návrh zmluvy vypracuje uchádzač podľa Prílohy č. 1-1 súťažných podkladov.
- Predložený návrh zmluvy musí obsahovať a zachovať všetky podmienky uvedené v návrhu zmluvy v Prílohe č. 1-1 súťažných podkladov a nesmie obsahovať obmedzujúce alebo inak neprijateľné časti zmluvných podmienok, ktoré by boli v rozpore s požadovanými zmluvnými podmienkami uvedenými v návrhu zmluvy podľa Prílohy č. 1-1 súťažných podkladov, v rozpore so všeobecne platnými právnymi predpismi, vymykali sa bežným obchodným zvyklostiam alebo by inak priamo alebo nepriamo znevýhodňovali verejného obstarávateľa. Verejný obstarávateľ uprednostňuje predloženie návrhu zmluvy v stanovenej štruktúre.
- Ak ponuku predloží skupina dodávateľov bez vytvorenia právnej formy na účely účasti vo verejnom obstarávaní, vyplní v zmluve, v článku o zmluvných stranách, na strane dodávateľa identifikačné údaje každého člena skupiny dodávateľov.
- Ak ponuku predloží skupina dodávateľov, ktorá vytvorí právnu formu na účely účasti vo verejnom obstarávaní, aj keď to nebolo požadované, vyplní v zmluve, v článku o zmluvných stranách, na strane zhotoviteľa identifikačné údaje každého člena skupiny dodávateľov, identifikáciu vytvorenej právnej formy, ktorou nesmie byť nový právny subjekt.
- Návrh zmluvy uchádzača musí byť podpísaný podľa bodu A-18.5.
- Neoddeliteľnou súčasťou návrhu zmluvy sú jej prílohy:
 - Príloha číslo 1 – Ocenený výkaz výmer
 - Príloha číslo 2 – Plán realizácie výstavby
 - Príloha číslo 3 – Informácie o subdodávateľoch
 - Príloha číslo 4 – Poistná zmluva

Spôsob vypracovania a predloženia príloh návrhu zmluvy je uvedený v nasledujúcich bodoch v tejto kapitole súťažných podkladov.

- Návrh zmluvy uchádzača, je potrebné predložiť v jednom origináli ako súčasť nerozoberateľnej väzby v ponuke.
- 1.1.1 Príloha č. 1 zmluvy: Ocenený výkaz výmer
- Uchádzač predloží v ponuke prílohu zmluvy vypracovanú podľa Prílohy č. 6-1 súťažných podkladov, v súlade s kapitolou C. Spôsob určenia ceny.
- 1.1.2 Príloha č. 2 zmluvy: Plán realizácie výstavby
- Uchádzač predloží v ponuke prílohu zmluvy vypracovanú tak, aby obsahovala minimálne:
- harmonogram vecnej a časovej postupnosti prác pri zhotovovaní diela, v súlade s požiadavkami uvedenými v jednotlivých technických predpisoch, v súlade s ďalšími požiadavkami verejného obstarávateľa uvedenými v súťažných podkladoch a v zadávacej dokumentácii, tak, aby bolo možné dielo realizovať v lehote výstavby;
 - identifikácia osoby stavbyvedúceho;
 - zoznam ekvivalentných položiek, ak ich uchádzač uplatní;
 - navrhované umiestnenie sídla vedenia stavby, zariadenia staveniska, betonárky (ak je potrebná).
 - Dokument podpíše podľa bodu A-18.5.
- 1.1.3 Príloha č. 3 zmluvy: Informácie o subdodávateľoch
- Uchádzač vypracuje Prílohu č. 4 zmluvy podľa vzoru, ktorý je súčasťou Prílohy č. 1-1 súťažných podkladov.
- Ak uchádzač nebude pri plnení predmetu zmluvy využívať subdodávky, uvedie to v Prílohe č. 4 zmluvy.
 - Ak uchádzač bude využívať subdodávky, vyplní požadované údaje v Prílohe č. 4 zmluvy.
 - Dokument podpíše podľa bodu A-18.5.
- 1.2 **Súčinnosť** úspešného uchádzača potrebná na uzavretie zmluvy.
- 1.2.1 Úspešný uchádzač bude vyzvaný v oznámení o prijatí ponuky na úkony súvisiace so skupinou dodávateľov (ak je to uplatniteľné), na aktualizáciu zmluvy a jej príloh, vzájomné odsúhlasenie zmluvy a jej príloh elektronickou formou a doručenie príslušného počtu originálov zmlúv, vrátane všetkých príloh. Postup je uvedený v nasledujúcich bodoch.
- 1.2.2 Ak je úspešným uchádzačom skupina dodávateľov, ktorá vytvorila právnu formu bez právnej subjektivity na účely účasti vo verejnom obstarávaní, bude tento uchádzač vyzvaný v oznámení o prijatí ponuky na predloženie dokladov preukazujúcich vytvorenej právnej formy (originál alebo úradne osvedčená kópia), ktoré by deklarovali vzájomné zodpovednostné vzťahy a oprávnenia jednotlivých členov skupiny dodávateľov pri plnení zmluvy.
- 1.2.3 Úspešný uchádzač odstráni text „Príloha č. 1-1 súťažných podkladov“ zo Zmluvy.
- Aktualizovanú zmluvu a jej prílohy zašle e-mailom v editovateľných formátoch na odsúhlasenie osobe uvedenej vo výzve na poskytnutie riadnej súčinnosti potrebnej na uzavretie zmluvy
- 1.2.4 Po vzájomnom odsúhlasení zmluvy a jej príloh elektronickou formou úspešný uchádzač
- vytlačí zmluvu vrátane príloh v príslušnom počte vyhotovení,
 - zabezpečí, aby každý originál zmluvy a každá príloha zmluvy, pri ktorej sa to vyžadovalo pre predloženie v ponuke, musia byť podpísané podľa bodu A-18.5,
 - doručí na adresu určenú verejným obstarávateľom príslušný počet originálov zmlúv, vrátane všetkých príloh.
- 1.2.5 Uzavretá zmluva nesmie byť v rozpore s výzvou na predkladanie ponúk, so súťažnými podkladmi, ako aj s ponukou predloženou úspešným uchádzačom.
- 2. Zmluva o dodaní tovaru a služieb s prvkami kúpnej zmluvy a zmluvy o dielo (ďalej aj „Kúpna zmluva“) – pre časť č. 2 predmetu zákazky**
- Obchodné podmienky plnenia **časti č. 2 predmetu zákazky** sú vyjadrené vo forme návrhu Kúpnej zmluvy, ktorý tvorí Prílohu č. 1-2 súťažných podkladov.
- 2.1 Ak predkladá uchádzač ponuku na časť č. 2 predmetu zákazky, vypracuje návrh zmluvy v zmysle podmienok a požiadaviek verejného obstarávateľa uvedených vo výzve na predkladanie ponúk a v týchto súťažných podkladoch, nasledovným spôsobom:
- Návrh zmluvy vypracuje uchádzač podľa Prílohy č. 1-2 súťažných podkladov.

- Predložený návrh zmluvy musí obsahovať a zachovať všetky podmienky uvedené v návrhu zmluvy v Prílohe č. 1-2 súťažných podkladov a nesmie obsahovať obmedzujúce alebo inak neprijateľné časti zmluvných podmienok, ktoré by boli v rozpore s požadovanými zmluvnými podmienkami uvedenými v návrhu zmluvy podľa Prílohy č. 1-2 súťažných podkladov, v rozpore so všeobecne platnými právnymi predpismi, vymykali sa bežným obchodným zvyklostiam alebo by inak priamo alebo nepriamo znevýhodňovali verejného obstarávateľa. Verejný obstarávateľ uprednostňuje predloženie návrhu zmluvy v stanovenej štruktúre.
- Ak ponuku predloží skupina dodávateľov bez vytvorenia právnej formy na účely účasti vo verejnom obstarávaní, vyplní v zmluve, v článku o zmluvných stranách, na strane dodávateľa identifikačné údaje každého člena skupiny dodávateľov.
- Ak ponuku predloží skupina dodávateľov, ktorá vytvorí právnu formu na účely účasti vo verejnom obstarávaní, aj keď to nebolo požadované, vyplní v zmluve, v článku o zmluvných stranách, na strane zhotoviteľa identifikačné údaje každého člena skupiny dodávateľov, identifikáciu vytvorenej právnej formy, ktorou nesmie byť nový právny subjekt.
- Návrh zmluvy uchádzača musí byť podpísaný podľa bodu A-18.5.
- Neoddeliteľnou súčasťou návrhu zmluvy sú jej prílohy:
 - Príloha číslo 1 – Opis predmetu zmluvy
 - Príloha číslo 2 – Cena predmetu zmluvy
 - Príloha číslo 3 – Informácie o subdodávateľoch

Spôsob vypracovania a predloženia príloh návrhu zmluvy je uvedený v nasledujúcich bodoch v tejto kapitole súťažných podkladov.

- Návrh zmluvy uchádzača, je potrebné predložiť v jednom origináli ako súčasť nerozoberateľnej väzby v ponuke.

2.1.1 Príloha č. 1 zmluvy: Opis predmetu zmluvy

Uchádzač predloží v ponuke prílohu zmluvy vypracovanú podľa Prílohy č. 5-2 súťažných podkladov.

2.1.2 Príloha č. 2 zmluvy: Cena predmetu zmluvy

Uchádzač predloží v ponuke prílohu zmluvy vypracovanú podľa Prílohy č. 6-2 súťažných podkladov. Dokument podpíše podľa bodu A-18.5.

2.1.3 Príloha č. 3 zmluvy: Informácie o subdodávateľoch

Uchádzač vypracuje Prílohu č. 3 zmluvy podľa vzoru, ktorý je súčasťou Prílohy č. 1-2 súťažných podkladov.

- Ak uchádzač nebude pri plnení predmetu zmluvy využívať subdodávky, uvedie to v Prílohe č. 3 zmluvy.
- Ak uchádzač bude využívať subdodávky, vyplní požadované údaje v Prílohe č. 3 zmluvy.
- Dokument podpíše podľa bodu A-18.5.

2.2 **Súčinnosť** úspešného uchádzača potrebná na uzavretie zmluvy.

2.2.1 Úspešný uchádzač bude vyzvaný v oznámení o prijatí ponuky na úkony súvisiace so skupinou dodávateľov (ak je to uplatniteľné), na aktualizáciu zmluvy a jej príloh, vzájomné odsúhlasenie zmluvy a jej príloh elektronickou formou a doručenie príslušného počtu originálov zmlúv, vrátane všetkých príloh. Postup je uvedený v nasledujúcich bodoch.

2.2.2 Ak je úspešným uchádzačom skupina dodávateľov, ktorá vytvorila právnu formu bez právnej subjektivity na účely účasti vo verejnom obstarávaní, bude tento uchádzač vyzvaný v oznámení o prijatí ponuky na predloženie dokladov preukazujúcich vytvorenej právnej formy (originál alebo úradne osvedčená kópia), ktoré by deklarovali vzájomné zodpovednostné vzťahy a oprávnenia jednotlivých členov skupiny dodávateľov pri plnení zmluvy.

2.2.3 Úspešný uchádzač odstráni text „Príloha č. 1-2 súťažných podkladov“ zo Zmluvy.

Aktualizovanú zmluvu a jej prílohy zašle e-mailom v editovateľných formátoch na odsúhlasenie osobe uvedenej vo výzve na poskytnutie riadnej súčinnosti potrebnej na uzavretie zmluvy

2.2.4 Po vzájomnom odsúhlasení zmluvy a jej príloh elektronickou formou úspešný uchádzač

- vytlačí zmluvu vrátane príloh v príslušnom počte vyhotovení,

- zabezpečí, aby každý originál zmluvy a každá príloha zmluvy, pri ktorej sa to vyžadovalo pre predloženie v ponuke, musia byť podpísané podľa bodu A-18.5,
- doručí na adresu určenú verejným obstarávateľom príslušný počet originálov zmlúv, vrátane všetkých príloh.

2.2.5 Uzavretá zmluva nesmie byť v rozpore s výzvou na predkladanie ponúk, so súťažnými podkladmi, ako aj s ponukou predloženou úspešným uchádzačom.

Obec Dvory nad Žitavou

| | |
|-----------------------|---|
| Verejný obstarávateľ: | Obec Dvory nad Žitavou, Hlavné námestie č. 6, 941 31 Dvory nad Žitavou |
| Typ zákazky: | Podlimitná zákazka na uskutočnenie stavebných prác |
| Postup: | Zadávanie podlimitnej zákazky bez využitia elektronického trhu, s uplatnením § 114 ods. 9 ZVO |
| Predmet zákazky: | „Prístavba budovy MŠ Dvory nad Žitavou a stavebno-technické úpravy areálu“ |

E. Kritériá na vyhodnocovanie ponúk a spôsob ich uplatnenia

1. Kritérium č. 1

- 1.1 Celková zmluvná cena v EUR, ktorou sa rozumie celková konečná zmluvná cena za príslušnú časť predmetu zákazky v rozsahu podľa opisu predmetu zákazky, uvedenom v kapitole B. Opis predmetu zákazky v EUR, vypočítaná podľa Prílohy č. 6-1 alebo 6-2 súťažných podkladov, v súlade s kapitolou C. Spôsob určenia ceny.

Ak uchádzač nie je platcom DPH, upozorní na túto skutočnosť, uvedie cenu bez DPH a sadzbu DPH 0 %.

Vyhodnocovaná bude konečná cena, teda cena, ktorú verejný obstarávateľ skutočne uhradí za predmet zákazky a to bez ohľadu na to, či je uchádzačom platca alebo neplatca DPH.

- 1.2 Spôsob hodnotenia Kritéria č. 1

Celková zmluvná cena predmetu zákazky v EUR za príslušnú časť predmetu zákazky (v znení podľa bodu 1.1 kapitoly E. Kritériá na vyhodnocovanie ponúk a spôsob ich uplatnenia)

Úspešnosť ponúk v rámci každej časti predmetu zákazky sa určí podľa výšky Celkovej zmluvnej ceny predmetu zákazky v EUR uvedenej v jednotlivých ponukách pre príslušnú časť predmetu zákazky.

Ako prvý v poradí v rámci príslušnej časti predmetu zákazky bude vyhodnotený uchádzač, ktorý predloží najnižšiu Celkovú zmluvnú cenu príslušnej časti predmetu zákazky v EUR. Ako druhý v poradí v rámci príslušnej časti predmetu zákazky bude vyhodnotený uchádzač, ktorý predloží druhú najnižšiu Celkovú zmluvnú cenu príslušnej časti predmetu zákazky v EUR. Ostatným uchádzačom bude priradené poradie obdobne, vzostupne podľa navrhovanej Celkovej zmluvnej ceny predmetu zákazky v EUR.

2. Identifikácia úspešného uchádzača

- 2.1 Úspešným uchádzačom bude ten, ktorý sa v rámci príslušnej časti predmetu zákazky umiestni ako prvý v poradí. Uchádzači, ktorí budú vyhodnotení na druhom a ďalších miestach budú neúspešní.

| | |
|-----------------------|---|
| Verejný obstarávateľ: | Obec Dvory nad Žitavou, Hlavné námestie č. 6, 941 31 Dvory nad Žitavou |
| Typ zákazky: | Podlimitná zákazka na uskutočnenie stavebných prác |
| Postup: | Zadávanie podlimitnej zákazky bez využitia elektronického trhu, s uplatnením § 114 ods. 9 ZVO |
| Predmet zákazky: | „Prístavba budovy MŠ Dvory nad Žitavou a stavebno-technické úpravy areálu“ |

F. Podmienky účasti (k bodu III.1) výzvy na predkladanie ponúk)

1. Ak uchádzač predkladá ponuku na časť č. 1 predmetu zákazky:

1.1 Osobné postavenie (k bodu III.1.1) Osobné postavenie vrátane požiadaviek týkajúcich sa zápisu do živnostenských alebo obchodných registrov, výzvy na predkladanie ponúk)

1.1.1 Verejného obstarávania sa môže zúčastniť len ten, kto spĺňa podmienky účasti týkajúce sa osobného postavenia podľa § 32 ods. 1 zákona č. 343/2015 Z. z. o verejnom obstarávaní a o zmene a doplnení niektorých zákonov v znení neskorších predpisov (ďalej len „ZVO“).

1.1.2 Hospodársky subjekt preukazuje splnenie podmienok účasti osobného postavenia podľa § 32 ods. 1 písm. a) až f) a ods. 2, 4 a 5 ZVO

- zápisom do zoznamu hospodárskych subjektov podľa § 152 ods. 1 ZVO, ktorý vedie Úrad pre verejné obstarávanie,

alebo

- predložením dokladov podľa § 32 ods. 2, 4 a 5 ZVO (vyžaduje sa predloženie originálov alebo úradne osvedčených kópií dokladov preukazujúcich splnenie podmienok účasti týkajúcich sa osobného postavenia).

Nevyžaduje sa, aby hospodársky subjekt vo verejnom obstarávaní preukazoval splnenie podmienok účasti osobného postavenia podľa § 32 ods. 1 písm. g) a h) ZVO, dôkazné bremeno a zabezpečenie dôkazu, že hospodársky subjekt nespĺňa tieto podmienky účasti, je na verejnom obstarávateľovi.

1.1.3 Podľa § 32 ods. 7 ZVO je podmienka účasti týkajúca sa osobného postavenia podľa ods. 1 písm. b) a c) splnená, ak uchádzač zaplatil nedoplatky alebo mu bolo povolené nedoplatky platiť v splátkach.

Verejný obstarávateľ je bez ohľadu na § 152 ods. 4 oprávnený od uchádzača dodatočne vyžiadať doklad podľa § 32 ods. 2 písm. b) a c) ZVO.

1.1.4 Verejný obstarávateľ podľa § 152 ods. 3 ZVO uzná rovnocenný zápis alebo potvrdenie o zápise vydané príslušným orgánom iného členského štátu, ktorým uchádzač preukazuje splnenie podmienok účasti vo verejnom obstarávaní. Verejný obstarávateľ musí prijať aj iný rovnocenný doklad predložený uchádzačom.

1.1.5 Skupina dodávateľov preukazuje splnenie podmienok účasti vo verejnom obstarávaní týkajúcich sa osobného postavenia za každého člena skupiny osobitne. Oprávnenie dodávať tovar, uskutočňovať stavebné práce alebo poskytovať službu preukazuje člen skupiny len vo vzťahu k tej časti predmetu zákazky, ktorú má zabezpečiť.

1.1.6 Hospodársky subjekt môže predbežne nahradiť doklady na preukázanie splnenia podmienok účasti určené verejným obstarávateľom predložením dokumentu „Jednotný európsky dokument“ (ďalej len „JED“).

Verejný obstarávateľ dáva k dispozícii elektronickú verziu formulára JED vo formáte .XML, ktorá je uverejnená ako súčasť dokumentov poskytovaných k zákazke elektronickými prostriedkami podľa bodu I.3) a bodu VI.3.1) výzvy na predkladanie ponúk. Pre vyplnenie elektronickej verzie formulára JED prostredníctvom bezplatnej služby Európskej komisie (služba ESPD) uverejnil Úrad pre verejné obstarávanie (ďalej len „ÚVO“) Príručku k elektronickej službe na vyplnenie a opätovné použitie JEDu (http://www.uvo.gov.sk/extdoc/1445/JED-prirucka_ESPD). Pre vysvetlenie k vyplňaniu

obsahu JEDu uverejnil ÚVO manuál – verzia 2 (<http://www.uvo.gov.sk/extdoc/1523/JED%20-%20manuál%20v2>).

Verejný obstarávateľ umožňuje, aby hospodársky subjekt vyplnil v časti IV – Podmienky účasti len oddiel α: GLOBÁLNY ÚDAJ PRE VŠETKY PODMIENKY ÚČASTI.

- 1.1.7 Pri preukazovaní splnenia podmienok účasti týkajúcich sa osobného postavenia sa uchádzačom odporúča postupovať v súlade s upozornením ÚVO „Zmeny súvisiace so zoznamom hospodárskych subjektov“, uverejneným na <https://www.uvo.gov.sk/zaujemcauchadzac/registre-o-hospodarskych-subjektoch-vedene-uradom/informacie-k-zoznamu-hospodarskych-subjektov-2ff.html>

- 1.1.8 Verejný obstarávateľ vyhodnocuje splnenie podmienok účasti stanovených v súlade s § 32 ods. 1 ZVO a preukazovaných podľa § 32 ods. 2 a § 152 ods. 4 ZVO spôsobom podľa § 40 ZVO.

1.2 Ekonomická a finančná spôsobilosť (k bodu III.1.2) výzvy na predkladanie ponúk)

Neuplatňuje sa.

1.3 Technická a odborná spôsobilosť (k bodu III.1.3) výzvy na predkladanie ponúk)

1.3.1 § 34 ods. 1 písm. b) ZVO

Uchádzač predloží zoznam stavebných prác, rovnakého alebo podobného charakteru ako je predmet zákazky, uskutočnených za predchádzajúcich päť rokov od vyhlásenia verejného obstarávania (ďalej len rozhodné obdobie), doplneným potvrdeniami o uspokojivom vykonaní stavebných prác a zhodnotením uskutočnených stavebných prác podľa obchodných podmienok (ďalej len potvrdenie o vykonaní stavebných prác).

Rovnakým alebo podobným charakterom ako je predmet zákazky sa rozumie výstavba alebo rekonštrukcia pozemných stavieb.

Vyhlásením verejného obstarávania sa rozumie deň zverejnenia Výzvy na predkladanie ponúk vo Vestníku verejného obstarávania (ďalej len rozhodný dátum).

Potvrdenie o vykonaní stavebných prác musí obsahovať minimálne identifikačné údaje o zhotoviteľovi, objednávateľovi, o zmluve, opis a rozsah plnenia podľa zmluvy, miesto, cenu a lehotu plnenia zmluvy, hodnotenie plnenia, dátum vyhotovenia.

Ak odberateľom:

a) bol verejný obstarávateľ alebo obstarávateľ podľa ZVO, dokladom je referencia podľa § 12 ZVO,

b) bola iná osoba ako verejný obstarávateľ alebo obstarávateľ podľa ZVO, dôkaz o plnení potvrdí odberateľ; ak také potvrdenie uchádzač nemá k dispozícii, vyhlásením uchádzača o ich uskutočnení, doplneným dokladom, preukazujúcim ich uskutočnenie alebo zmluvný vzťah, na základe ktorého boli uskutočnené.

Zoznam stavebných prác musí obsahovať minimálne

- identifikáciu zmluvy, zhotoviteľa, objednávateľa a kontaktné údaje pre overenie plnenia zmluvy,
- rozsah plnenia podľa zmluvy (neuplatňuje sa, ak je tento údaj uvedený v potvrdení o vykonaní stavebných prác),
- miesto a lehotu plnenia zmluvy (od do),
- cenu v štruktúre cena bez DPH v EUR, DPH v EUR a cena s DPH v EUR,
- celkovú zmluvnú cenu za uskutočnenie stavebných prác; v prípade, že sa preukázaná fakturovaná celková cena líši od zmluvnej celkovej ceny, bude akceptovaná fakturovaná celková cena,
- cenu vyjadrujúca alikvotnú hodnotu pre stavebné práce uskutočnené len v rozhodnom období (ak je to uplatniteľné),
- cenu vyjadrujúca alikvotnú hodnotu len pre stavebné práce rovnakého alebo podobného charakteru ako je predmet zákazky (ak je to uplatniteľné),
- cenu vyjadrujúca alikvotný podiel uchádzača v skupine dodávateľov (ak je to uplatniteľné).

Ak je celková zmluvná cena za uskutočnenie stavebných prác uvedená v inej mene ako je EUR, je potrebné uviesť

- cenu v pôvodnej mene,

- alikvotne ceny v pôvodnej mene za každý rok, v ktorom sa stavebné práce uskutočnili, s ohľadom na rozhodné obdobie,
- ceny v EUR za každý rok, v ktorom sa stavebné práce uskutočnili, prepočítané z pôvodnej meny priemerným ročným kurzom stanoveným Európskou centrálnou bankou (ECB) na daný rok, v ktorom sa stavebné práce uskutočnili, alebo prepočítané kurzom stanoveným ECB pre rozhodný dátum, ak sa stavebné práce uskutočnili v roku, pre ktorý ešte nie je stanovený priemerný ročný kurz ECB,
- celkovú zmluvnú cenu v EUR vypočítanú ako súčet prepočítaných cien v EUR jednotlivých rokov.

Minimálna požadovaná úroveň štandardov

Uchádzač preukáže uskutočnenie stavebných prác, rovnakého alebo podobného charakteru ako je predmet zákazky, uskutočnených v rozhodnom období na minimálne jednej zákazke s celkovou zmluvnou cenou v EUR bez DPH rovnou alebo vyššou ako je predpokladaná hodnota predmetu zákazky, uvedená v bode II.1.5) Výzvy na predloženie ponúk.

Odôvodnenie primeranosti podmienky účasti

Uchádzač musí preukázať, že má dostatočné skúsenosti s uskutočnením stavebných prác rovnakého alebo podobného charakteru, ako je predmet zákazky, v rozsahu, ktorý určil verejný obstarávateľ. Preukázanie takýchto skúseností vytvorí predpoklad, že zákazku bude realizovať dostatočne skúsený, odborne a technicky zdatný zmluvný partner, čím sa zvýši predpoklad pre kvalitné a odborné plnenie zmluvy, bez vážnejších technických a odborných problémov, pre umožnenie plynulého financovania zákazky z verejných zdrojov so spoluúčasťou Európskeho fondu regionálneho rozvoja.

1.3.2 § 34 ods. 1 písm. g) ZVO

Minimálna požadovaná úroveň štandardov

Uchádzač musí preukázať, že má k dispozícii na plnenie predmetu zmluvy minimálne 1 (jednu) osobu oprávnenú na výkon činnosti stavbyvedúceho pre pozemné stavby v zmysle zákona č. 138/1992 Zb. o autorizovaných architektoch a autorizovaných stavebných inžinieroch v znení neskorších predpisov, ktorá musí mať minimálne 3 roky praxe vo výkone činnosti stavbyvedúceho.

Uchádzač musí predložiť

- Osvedčenie s odborným zameraním stavbyvedúci na pozemné stavby v zmysle zákona č. 138/1992 Zb. o autorizovaných architektoch a autorizovaných stavebných inžinieroch v znení neskorších predpisov alebo ekvivalentný doklad platný v členských krajinách EÚ (originál alebo jeho overená kópia).
- Profesijný životopis so zoznamom odborných skúseností preukazujúcich dĺžku požadovanej praxe.
- Čestné vyhlásenie stavbyvedúceho, že bude k dispozícii uchádzačovi pre realizáciu stavby.
- Vyjadrenie uchádzača, v akom vzťahu k uchádzačovi je osoba, ktorou uchádzač preukazuje splnenie tejto podmienky účasti (napr. je v pracovnoprávnom vzťahu a pod.).
- Pokiaľ osoba, ktorou uchádzač preukazuje splnenie tejto podmienky účasti nie je zamestnancom uchádzača, alebo nevykonáva činnosť na základe obdobného pracovnoprávneho vzťahu (napr. dohoda o vykonaní práce), je tento prípad posudzovaný ako využitie kapacít tretej osoby podľa § 34 ods. 3 ZVO a treba dbať na dodržanie ustanovení § 34 ods. 3 a nasl. ZVO. Pre odstránenie pochybení uvádzame, že napr. Mandátna alebo iná zmluva podľa Obchodného zákonníka alebo Občianskeho zákonníka nie sú považované za obdobný pracovnoprávny vzťah (tým sú najmä dohody podľa Zákonníka práce).

Odôvodnenie:

Podmienka účasti týkajúca sa odbornej spôsobilosti stavbyvedúceho na vybrané činnosti je nevyhnutnosťou vyplývajúcou z platnej legislatívy pri uskutočňovaní stavieb. Podmienka účasti preukáže, že zákazku bude realizovať subjekt, ktorý má k dispozícii dostatočné odborné a personálne kapacity zaručujúce kvalitné plnenie predmetu zákazky.

- 1.3.3 Z uchádzačom predkladaných dokladov a/alebo dokumentov preukazujúcich spôsobilosť podľa § 34 ZVO musí byť zrejmé splnenie vyššie identifikovanej/identifikovaných minimálnej/minimálnych úrovne/úrovní požadovanej/požadovaných verejným obstarávateľom.
- 1.3.4 V prípade, že uchádzač využije na preukázanie technickej spôsobilosti alebo odbornej spôsobilosti technické a odborné kapacity inej osoby, bez ohľadu na ich právny vzťah, musí verejnému obstarávateľovi preukázať, že pri plnení zmluvy bude skutočne používať kapacity osoby, ktorej spôsobilosť využíva na preukázanie technickej spôsobilosti alebo odbornej spôsobilosti.
- Túto skutočnosť preukazuje uchádzač písomnou zmluvou uzavretou s osobou, ktorej technickými a odbornými kapacitami mieni preukázať svoju technickú spôsobilosť alebo odbornú spôsobilosť. Z písomnej zmluvy musí vyplývať záväzok osoby, že poskytne svoje kapacity počas celého trvania zmluvného vzťahu.
- Osoba, ktorej kapacity majú byť použité na preukázanie technickej spôsobilosti alebo odbornej spôsobilosti, musí preukázať splnenie podmienok účasti týkajúcej sa osobného postavenia a nesmú u nej existovať dôvody na vylúčenie podľa § 40 ods. 6 písm. a) až h) a ods. 7 ZVO; oprávnenie dodávať tovar, uskutočňovať stavebné práce, alebo poskytovať službu preukazuje vo vzťahu k tej časti predmetu zákazky, na ktorú boli kapacity uchádzačovi poskytnuté. Ak ide o požiadavku súvisiacu so vzdelaním, odbornou kvalifikáciou alebo relevantnými odbornými skúsenosťami najmä podľa § 34 ods. 1 písm. g) ZVO, uchádzač môže využiť kapacity inej osoby len, ak táto bude reálne vykonávať stavebné práce alebo služby, na ktoré sa kapacity vyžadujú.
- 1.3.5 Skupina dodávateľov preukazuje splnenie podmienok účasti vo verejnom obstarávaní týkajúcich sa technickej alebo odbornej spôsobilosti spoločne. Skupina dodávateľov môže využiť zdroje účastníkov skupiny dodávateľov alebo iných osôb podľa § 34 ods. 3 ZVO.
- 1.3.6 Vyžaduje sa predloženie originálov alebo úradne osvedčených kópií všetkých dokladov preukazujúcich splnenie podmienok účasti týkajúcich sa technickej alebo odbornej spôsobilosti, ak nie je v konkrétnom bode pri konkrétnom doklade uvedené inak.
- 1.3.7 Hospodársky subjekt môže predbežne nahradiť doklady na preukázanie splnenia podmienok účasti určené verejným obstarávateľom predložením dokumentu JED. Bližšie informácie – viď bod 1.1.6 tejto kapitoly.

2. Ak uchádzač predkladá ponuku na časť č. 2 predmetu zákazky:

2.1 Osobné postavenie (k bodu III.1.1) Osobné postavenie vrátane požiadaviek týkajúcich sa zápisu do živnostenských alebo obchodných registrov, výzvy na predkladanie ponúk

2.1.1 Verejného obstarávania sa môže zúčastniť len ten, kto spĺňa podmienky účasti týkajúce sa osobného postavenia podľa § 32 ods. 1 písm. e) zákona č. 343/2015 Z. z. o verejnom obstarávaní a o zmene a doplnení niektorých zákonov v znení neskorších predpisov (ďalej len „ZVO“).

2.1.2 Hospodársky subjekt preukazuje splnenie podmienok účasti osobného postavenia podľa § 32 ods. 1 písm. e) a ods. 2 písm. e), 4 a 5 ZVO

- zápisom do zoznamu hospodárskych subjektov podľa § 152 ods. 1 ZVO, ktorý vedie Úrad pre verejné obstarávanie,

alebo

- predložením dokladov podľa § 32 ods. 2 písm. e), 4 a 5 ZVO (vyžaduje sa predloženie originálov alebo úradne osvedčených kópií dokladov preukazujúcich splnenie podmienok účasti týkajúcich sa osobného postavenia).

Nevyžaduje sa, aby hospodársky subjekt vo verejnom obstarávaní preukazoval splnenie podmienok účasti osobného postavenia podľa § 32 ods. 1 písm. g) a h) ZVO, dôkazné bremeno a zabezpečenie dôkazu, že hospodársky subjekt nespĺňa tieto podmienky účasti, je na verejnom obstarávateľovi.

2.1.3 Verejný obstarávateľ podľa § 152 ods. 3 ZVO uzná rovnocenný zápis alebo potvrdenie o zápise vydané príslušným orgánom iného členského štátu, ktorým uchádzač preukazuje splnenie podmienok účasti vo verejnom obstarávaní. Verejný obstarávateľ musí prijať aj iný rovnocenný doklad predložený uchádzačom.

2.1.4 Skupina dodávateľov preukazuje splnenie podmienok účasti vo verejnom obstarávaní týkajúcich sa osobného postavenia za každého člena skupiny osobitne. Oprávnenie dodávať

tovar, uskutočňovať stavebné práce alebo poskytovať službu preukazuje člen skupiny len vo vzťahu k tej časti predmetu zákazky, ktorú má zabezpečiť.

- 2.1.5 Hospodársky subjekt môže predbežne nahradiť doklady na preukázanie splnenia podmienok účasti určené verejným obstarávateľom predložením dokumentu „Jednotný európsky dokument“ (ďalej len „JED“).

Verejný obstarávateľ dáva k dispozícii elektronickú verziu formulára JED vo formáte .XML, ktorá je uverejnená ako súčasť dokumentov poskytovaných k zákazke elektronickými prostriedkami podľa bodu I.3) a bodu VI.3.1) výzvy na predkladanie ponúk. Pre vyplnenie elektronickej verzie formulára JED prostredníctvom bezplatnej služby Európskej komisie (služba ESPD) uverejnil Úrad pre verejné obstarávanie (ďalej len „ÚVO“) Príručku k elektronickej službe na vyplnenie a opätovné použitie JEDu (http://www.uvo.gov.sk/extdoc/1445/JED-prirucka_ESPD). Pre vysvetlenie k vyplňaniu obsahu JEDu uverejnil ÚVO manuál – verzia 2 (<http://www.uvo.gov.sk/extdoc/1523/JED%20-%20manuál%20v2>).

Verejný obstarávateľ umožňuje, aby hospodársky subjekt vyplnil v časti IV – Podmienky účasti len oddiel α: GLOBÁLNY ÚDAJ PRE VŠETKY PODMIENKY ÚČASTI.

- 2.1.6 Pri preukazovaní splnenia podmienok účasti týkajúcich sa osobného postavenia sa uchádzačom odporúča postupovať v súlade s upozornením ÚVO „Zmeny súvisiace so zoznamom hospodárskych subjektov“, uverejneným na <https://www.uvo.gov.sk/zaujemcauchadzac/registre-o-hospodarskych-subjektoch-vedene-uradom/informacie-k-zoznamu-hospodarskych-subjektov-2ff.html>
- 2.1.7 Verejný obstarávateľ vyhodnocuje splnenie podmienok účasti stanovených v súlade s § 32 ods. 1 ZVO a preukazovaných podľa § 32 ods. 2 a § 152 ods. 4 ZVO spôsobom podľa § 40 ZVO.

2.2 Ekonomická a finančná spôsobilosť (k bodu III.1.2) výzvy na predkladanie ponúk)

Neuplatňuje sa.

2.3 Technická a odborná spôsobilosť (k bodu III.1.3) výzvy na predkladanie ponúk)

Neuplatňuje sa.

| | |
|-----------------------|---|
| Verejný obstarávateľ: | Obec Dvory nad Žitavou, Hlavné námestie č. 6, 941 31 Dvory nad Žitavou |
| Typ zákazky: | Podlimitná zákazka na uskutočnenie stavebných prác |
| Postup: | Zadávanie podlimitnej zákazky bez využitia elektronického trhu, s uplatnením § 114 ods. 9 ZVO |
| Predmet zákazky: | „Prístavba budovy MŠ Dvory nad Žitavou a stavebno-technické úpravy areálu“ |

G. Prílohy

Prílohy súťažných dokumentov sú poskytované v elektronickej forme v nasledovných formátoch:

- | | | |
|-----|---|------|
| 1. | Príloha č. 1-1 Návrh zmluvy pre časť č. 1 predmetu zákazky | DOCX |
| 2. | Príloha č. 1-2 Návrh zmluvy pre časť č. 2 predmetu zákazky | DOCX |
| 3. | Príloha č. 2 Návrh titulnej strany ponuky | DOCX |
| 4. | Príloha č. 3 Čestné vyhlásenie ku konfliktu záujmov a k etickému kódexu uchádzača | DOCX |
| 5. | Príloha č. 4 Návrh na plnenie kritéria | DOCX |
| 6. | Príloha č. 5-1 Projektová dokumentácia – k časti č. 1 predmetu zákazky | PDF |
| 7. | Príloha č. 5-2 Opis časti č. 2 predmetu zákazky – k časti č. 2 predmetu zákazky | PDF |
| 8. | Príloha č. 6-1 Výkaz – výmer stavby – k časti č. 1 predmetu zákazky | XLSX |
| 9. | Príloha č. 6-2 Cena predmetu zákazky/zmluvy – k časti č. 2 predmetu zákazky | XLSX |
| 10. | Jednotný európsky dokument | XML |

ZMLUVA O DIELO

uzatvorená v zmysle § 536 a nasl. zákona č. 513/1991 Zb. Obchodného zákonníka v znení neskorších predpisov (ďalej len „Obchodný zákonník“) a zákona 343/2015 Z.z. o verejnom obstarávaní a o zmene a doplnení niektorých zákonov (ďalej len ZVO)

(ďalej v texte len „Zmluva“)

Článok I. ZMLUVNÉ STRANY

1.1 Objednávateľ

| | |
|----------------------------|--|
| Názov: | Obec Dvory nad Žitavou |
| Sídlo: | Hlavné námestie č.414/ 6, 941 31 Dvory nad Žitavou |
| Štatutárny orgán: | Ing. Branislav Becík, PhD., starosta obce |
| IČO: | 00308897 |
| DIČ: | 2021060701 |
| bankové spojenie: | Všeobecná úverová banka, a.s. |
| Číslo účtu: | IBAN: SK46 0200 0000 0019 8285 5853 BIC: SUBASKBX |
| Tel.: | +421 35 3700779 |
| Fax: | |
| E-mail: | sekretariat@dvory.sk |
| Http:// | http://www.dvory.sk |
| pre účely tejto zmluvy: | Ing. Boris Koprda, tel. kontakt: 0905895037 |
| (ďalej len "Objednávateľ") | |

a

1.2 Zhotoviteľ

| | |
|--|-------|
| Názov: | |
| Sídlo: | |
| Štatutárny orgán: | |
| Zapísaná v: | |
| IČO: | |
| DIČ: | |
| IČ DPH: | |
| Bankové spojenie: | |
| IBAN: | |
| Zástupca splnomocnený na rokovanie vo veciach: | |
| a) zmluvných: | |
| b) technických: | |
| Číslo telefónu: | |
| Číslo faxu: | |
| Email: | |

(ďalej len "Zhotoviteľ")

Článok II. PREAMBULA

- 2.1 Túto zmluvu uzatvára Objednávateľ ako verejný obstarávateľ so Zhotoviteľom ako úspešným uchádzačom vo verejnom obstarávaní na časť č. 1 predmetu zákazky „**Prístavba budovy MŠ Dvory nad Žitavou a stavebno-technické úpravy areálu**“, zadávaním podlimitnej zákazky postupom bez využitia elektronického trhu, vyhlásenom vo Vestníku č. zo dňa pod značkou Túto zmluvu uzatvárajú zmluvné strany v súlade so súťažnými podkladmi vrátane ich príloh, v súlade s vysvetleniami súťažných podkladov a súvisiacich

dokladov a dokumentov, ak k vysvetľovaniu došlo, a v súlade s predloženou ponukou úspešného uchádzača.

Článok III. PREDMET ZMLUVY

- 3.1 Zmluvné strany sa dohodli, že predmetom tejto Zmluvy sú stavebné práce podľa projektu „Rekonštrukcia a prístavba budovy MŠ Dvory nad Žitavou“, ktorý spracovala spoločnosť: APK Košnar a Cápa (akt. ARCHIKO, s.r.o.), zák. č. 13/16 (ďalej v texte označovaná aj len ako: „projektová dokumentácia“ alebo „projekt“), ktorá bola neoddeliteľnou súčasťou súťažných podkladov k verejnému obstarávaniu. Rozsah predmetu zmluvy je určený výkazom výmerom, ktorý tvorí Prílohu č. 1 tejto Zmluvy (ďalej len „Dielo“).
- 3.2 Zhotoviteľ sa zaväzuje realizovať pre Objednávateľa predmet Zmluvy podľa podmienok dohodnutých v tejto Zmluve, a to v množstve a cenách uvedených v tejto Zmluve, a to najmä:
- podľa technickej špecifikácie;
 - podľa časového harmonogramu;
 - podľa oceneného výkazu výmer;
 - podľa svojej ponuky predloženej vo verejnom obstarávaní, na základe ktorého bol vybraný ako Zhotoviteľ predmetu Zmluvy.
- 3.3 Zhotoviteľ potvrdzuje, že sa v plnom rozsahu oboznámil s rozsahom a povahou predmetu Zmluvy, že sú mu známe technické a kvalitatívne podmienky k jeho realizácii, a že disponuje takými kapacitami a odbornými znalosťami, ktoré sú k realizácii Projektu potrebné, a že doklady a dokumenty ním poskytnuté k Projektu boli vyhotovené v súlade s úplným oboznámením sa s Projektom a boli vyhotovené úplne a kompletne a Zhotoviteľ do nich zahrnul všetky práce a náklady, ktoré by mu mohli v súvislosti s realizáciou Projektu, resp. Diela vzniknúť.
- 3.4 Uzavretím tejto Zmluvy Zmluvné strany prejavujú svoju vôľu vzájomne spolupracovať pri realizácii predmetu Zmluvy v súlade s nižšie uvedenými podmienkami pričom sa zaväzujú poskytnúť si vzájomnú súčinnosť nevyhnutnú pre riadne plnenie tejto Zmluvy.

Článok IV. KVALITA PREDMETU ZMLUVY

- 4.1 Zhotoviteľ sa zaväzuje dodať predmet Zmluvy bez väd a nedostatkov brániacich jeho riadnemu používaniu.
- 4.2 Pri realizácii Diela postupuje Zhotoviteľ samostatne v súlade s príslušnými všeobecne záväznými právnymi predpismi, ak sú tieto predpisy v súlade s právom Európskej únie a slovenskými technickými normami, v súlade s projektovou dokumentáciou a výkazom výmerom a je viazaný prípadnými pokynmi Objednávateľa. Zhotoviteľ pri realizácii Diela nepoužije materiál, o ktorom je v čase jeho použitia známe, že je škodlivý. Použije materiály, ktoré spĺňajú podmienky a požiadavky uvedené v zákone č. 90/1998 Z. z. o stavebných výrobkoch v úplnom znení zákona č. 314/2004 Z. z., technické požiadavky na požiaru bezpečnosť pri výstavbe podľa vyhlášky MV SR č. 94/2004 Z. z., ktorou sa ustanovujú technické požiadavky na protipožiaru bezpečnosť pri výstavbe a pri užívaní stavieb a technické požiadavky na použitie v zdravotníckom zariadení.
- 4.3 Zhotoviteľ vyhlasuje, že sa oboznámil so všetkými podkladmi vymenovanými v bode 3.2 tejto Zmluvy, ktoré mu boli Objednávateľom poskytnuté, ako aj so skutkovým stavom priestorov, ktorých sa realizácia Diela týka a je si vedomý toho, že v priebehu výstavby nemôže uplatňovať nároky na úpravu zmluvných podmienok.
- 4.4 Zhotoviteľ zároveň vyhlasuje, že poskytnuté podklady považuje za úplné a dostatočné na ocenenie realizácie kompletného Diela.
- 4.5 Zhotoviteľ sa zaväzuje vykonať Dielo na vlastné náklady a na vlastné nebezpečenstvo, s odbornou starostlivosťou, v súlade s technickými a hygienickými normami a podmienkami stanovenými touto Zmluvou a všeobecne záväznými právnymi predpismi.

Článok V.

CENA A PLATOBNÉ PODMIENKY

- 5.1 Zmluvné strany sa dohodli v zmysle § 3 zákona č. 18/1996 Z. z. o cenách v znení neskorších predpisov na cene za celý predmet Zmluvy, uvedenej v Prílohe č. 1 tejto Zmluvy.
- 5.2 Predmet zmluvy bude financovaný z nenávratných finančných príspevkov fondov EÚ (Integrovaný regionálny operačný program, kód projektu v ITMS2014+: 302021H491, Kód Výzvy: IROP-PO2-SC221-2016-10, Spolufinancovaný fondom: Európsky fond regionálneho rozvoja, Prioritná os: 2, Investičná priorita: 2.2, Špecifický cieľ: 2.2.1, Číslo zmluvy o poskytnutí NFP: IROP-Z-302021H491-221-10), zo štátneho rozpočtu a z rozpočtových prostriedkov objednávateľa.
- 5.3 Zmluvné strany sa dohodli, že Zhotoviteľ je povinný poskytnúť Objednávateľovi výkonovú záruku (5 % z Ceny za Dielo bez DPH) ku dňu odovzdania staveniska a garančnú zábezpeku (5 % z Ceny za Dielo bez DPH) ku dňu odovzdania diela, a to formou:
 - 5.3.1 bankovej záruky vo výške bodu 5.3 s platnosťou od nasledujúceho dňa po uplynutí lehoty podľa bodu 5.3, a ktorá musí trvať počas celej doby zhotovovania diela a to až do momentu jeho protokolárneho odovzdania, alebo
 - 5.3.2 vinkuláciou finančných prostriedkov vo výške podľa bodu 5.3 na bankovom účte Zhotoviteľa, najneskôr do účinnej doby využitia týchto prostriedkov v zmysle tejto Zmluvy, alebo
 - 5.3.3 zložením finančných prostriedkov vo výške podľa bodu 5.3 na účet Objednávateľa.
- 5.4 V prípade, ak Zhotoviteľ odstráni všetky vady, nedorobky a nedostatky v lehotách stanovených v odovzdávacom a preberacom protokole Diela, resp. v protokolov o odovzdaní časti Diela, bude mu výkonová záruka vo výške 5 % z celkovej Ceny za Dielo (bez DPH) uvoľnená, na základe jeho písomnej žiadosti, ktorej neoddeliteľnou prílohou je protokol o odstránení väd a nedorobkov podpísaný oboma Zmluvnými stranami. V prípade, ak Zhotoviteľ vady neodstráni, zabezpečí ich odstránenie Objednávateľ na náklady Zhotoviteľa. Zmluvné strany sa dohodli, že Objednávateľ je oprávnený pohľadávku, ktorá mu vznikla z titulu odstránenia väd na náklady Zhotoviteľa, jednostranne započítať s výkonovou zárukou. V prípade započítania bude Zhotoviteľovi vrátená výkonová záruka, znížená o sumu pohľadávky Objednávateľa s titulu odstránenia väd.
- 5.5 V prípade, že sa vyskytnú počas záručnej doby vady Diela a Zhotoviteľ ich riadne a včas neodstráni, môže Objednávateľ zabezpečiť ich odstránenie na náklady Zhotoviteľa. Zmluvné strany sa dohodli, že pohľadávku, ktorá tým Objednávateľovi vznikne môže Objednávateľ jednostranne započítať s garančnou zábezpekou. V prípade započítania bude Zhotoviteľovi vrátená garančná zábezpeka predstavujúca sumu vo výške 5% z Ceny za Dielo (bez DPH) znížená o započítané pohľadávky. O uvoľnenie garančnej zábezpeky môže Zhotoviteľ písomne požiadať najskôr po uplynutí záručnej doby.
- 5.6 Zmluvné strany sa dohodli, že prostriedky z výkonovej záruky a garančnej zábezpeky (ak boli zložené na účet Objednávateľa) až do ich vyplatenia patria Objednávateľovi, a teda Objednávateľovi patria aj úroky z uvedených prostriedkov, ak budú pripísané na jeho účet.
- 5.7 Daň z pridanej hodnoty bude účtovaná Zhotoviteľom vo výške určenej príslušným právnym predpisom v dobe zdaniteľného plnenia.
- 5.8 Jednotlivé časti Ceny za Dielo sú určené v Prílohe č. 1 tejto Zmluvy. Zmluvné strany výslovne uvádzajú, že Príloha č. 1 určujúca Cenu za Dielo je dokument úplný a záväzný a k jeho zmene môže dôjsť výlučne na základe písomných dodatkov k tejto Zmluve, a to výlučne postupom, ktorý je v súlade so ZVO.
- 5.9 Vyššie uvedená Cena za Dielo zahŕňa všetky náklady potrebné k vykonaniu Diela v rozsahu definovanom touto Zmluvou, k vyskúšaniu a odovzdaniu Diela do užívania vrátane vedľajších nákladov na zriadenie a odstránenie zariadenia staveniska, pomocných konštrukcií (lešenia a pod.), dopravných nákladov na stavenisku i mimo, cla, poplatkov za skládky, poistného, vykonania predpísaných skúšok, zabezpečenie bezpečnosti a poriadku na stavbe a príslušných používaných komunikáciách, odvozu stavebných odpadov, ako aj náklady na vodné, stočné, elektrickú energiu a pod.

- 5.10 Objednávateľ sa zaväzuje po dobu platnosti tejto Zmluvy že riadne dokončené dielo, alebo jeho časť prevezme a zaplatí za jeho zhotovenie dohodnutú cenu.
- 5.11 Zhotoviteľ nie je oprávnený bez predchádzajúceho písomného súhlasu Objednávateľa meniť obsah a rozsah dodávaných prác, než ako sú uvedené v projektovej dokumentácii a v Prílohe č. 1 tejto Zmluvy.
- 5.12 Zmluvné strany sa dohodli, že Zhotoviteľ bude fakturovať cenu dodávok a prác po ukončení a protokolárnom odovzdaní diela Objednávateľovi a po a po odstránení všetkých prípadných väd a nedorobkov, a to na základe súpisu dodávok a vykonaných prác schváleného stavebným dozorom. Zhotoviteľ vystaví jednu faktúru, prílohou ktorej budú podrobné súpisy dodaných tovarov a vykonaných služieb za fakturované obdobie dokumentujúce plnenie Dodávateľa a odsúhlasené stavebným dozorom. Zhotoviteľ zašle Objednávateľovi dva originály príslušnej faktúry a zaväzuje sa na požiadanie Objednávateľa vystaviť v odôvodnených prípadoch ďalšie originály dotknutej faktúry.
- 5.13 Lehota splatnosti faktúr je **60 dní** od ich doručenia Objednávateľovi. Lehota splatnosti faktúr bola určená v nadväznosti na hradenie ceny za dielo na základe zmluvy o poskytnutí NFP, bola stanovená primerane k právam a povinnostiam oboch zmluvných strán a začína plynúť dňom nasledujúcim po dni, v ktorom bola faktúra preukázateľne doručená Objednávateľovi. Cena bude uhradená na účet Zhotoviteľa uvedeného v záhlaví tejto Zmluvy. Faktúry budú uhradené zhotoviteľovi bezodkladne po pripísaní finančných prostriedkov NFP na účet objednávateľa.
- 5.14 Faktúra musí obsahovať náležitosti podľa § 71 ods. 2 zákona č. 222/2004 Z. z. o dani z pridanej hodnoty v platnom znení. Ďalej sa Zmluvné strany dohodli, že predložená faktúra bude obsahovať aj údaje, ktoré nie sú uvedené v zákone o DPH, a to:
- číslo Zmluvy,
 - termín splatnosti faktúry,
 - forma úhrady,
 - označenie peňažného ústavu a číslo účtu, na ktorý sa má platba vykonať,
 - meno, podpis, odtlačok pečiatky a telefonické spojenie vystavovateľa faktúry.

Prílohou každého vyhotovenia faktúry bude:

- dodací list – súpis vykonaných prác a dodávok za fakturované obdobie, jednotkové ceny a počty jednotiek fakturovaných položiek, rekapitulácia s celkovou cenou, odsúhlasený stavebným dozorom a fotodokumentácia fakturovaných stavebných prác a dodávok. Za odsúhlasený súpis prác a dodávok sa považuje taký súpis, ktorý je na každej strane označený pečiatkou a podpisom Zhotoviteľa, stavebného dozoru a Objednávateľa. Z fotodokumentácie musí byť zrejmé typ výrobku a ak ide o zabudované materiály, tak spôsob ich zabudovania do diela.
- v elektronickej forme na CD/DVD médiu - súpis vykonaných prác a dodávok vo formáte MS Excel, fotodokumentácia fakturovaných stavebných prác a dodávok.

Faktúra aj so všetkými prílohami bude Zhotoviteľom predložená Objednávateľovi v originálnych **piatich** (5) vyhotoveniach.

V prípade, že faktúra (daňový doklad) bude obsahovať nesprávne alebo neúplné údaje, Objednávateľ je oprávnený vrátiť ju na opravu a prepracovanie. Zhotoviteľ je povinný faktúru (daňový doklad) podľa charakteru nedostatku opraviť, alebo vystaviť novú. Po dobu opravy t.j. prepracovania a doplnenia nesprávnej alebo neúplnej faktúry nie je Objednávateľ v omeškaní s jej úhradou. Lehota splatnosti opravenej resp. doplnenej faktúry začne plynúť odo dňa jej doručenia Objednávateľovi podľa ods. 5.13 tohto článku Zmluvy.

- 5.15 Práce, ktoré Zhotoviteľ nevykoná, vykoná bez písomného príkazu Objednávateľa alebo odchylné od projektovej dokumentácie bez písomného príkazu Objednávateľa a dojednaných zmluvných podmienok, Objednávateľ neuhradí. Ak Zhotoviteľ vykoná práce bez písomného príkazu Objednávateľa alebo odchylné od projektovej dokumentácie a dojednaných zmluvných podmienok na výzvu Objednávateľa ich Zhotoviteľ na vlastné náklady odstráni. V prípade, že ich na výzvu Objednávateľa neodstráni, urobí tak Objednávateľ na náklady Zhotoviteľa.

Článok VI. LEHOTA a ČAS PLNENIA

- 6.1 Lehota plnenia predmetu zmluvy (kompletné ukončenie stavebných prác a odovzdanie diela zhotoviteľovi): **120 dní**. Lehota plnenia predmetu zmluvy začína plynúť od nasledujúceho dňa po odovzdaní staveniska zhotoviteľovi.
- 6.2 Objednávateľ odovzdá stavenisko Zhotoviteľovi najneskôr do 10 pracovných dní po dni, v ktorom nadobudne zmluva účinnosť.
- 6.3 Zhotoviteľ sa zaväzuje poskytnúť plnenie predmetu Zmluvy v časovom harmonograme, ktorý bude obojstranne odsúhlasený a podpísaný pri podpise Zmluvy. Tento harmonogram bude tvoriť neoddeliteľnú súčasť Zmluvy ako súčasť Prílohy č. 2 k tejto Zmluve. Nedodržanie harmonogramu bude považované za podstatné porušenie Zmluvy.
- 6.4 Zhotoviteľ je povinný zohľadniť v postupe stavebných prác, že stavba bude prebiehať za plnej prevádzky materskej školy.
- 6.5 Dodržiavanie termínov podľa bodu 6.1 tohto článku Zmluvy je podmienené riadnym a včasným spolupôsobením Objednávateľa (poskytnutím súčinnosti Objednávateľa) dohodnutým v tejto Zmluve.
- 6.6 Ak Zhotoviteľ pripraví dielo alebo jeho dohodnutú časť na odovzdanie pred dohodnutým termínom, zaväzuje sa Objednávateľ toto dielo prevziať aj v skoršom ponúknutom termíne, pokiaľ bude dielo zhotovené riadne v súlade s platnými technickými normami, touto zmluvou a projektovou dokumentáciou.
- 6.7 V prípade, že Zhotoviteľ mešká s poskytnutím plnení podľa tejto Zmluvy z dôvodov nie na strane Objednávateľa, resp. nie z dôvodov vyššej moci, má Objednávateľ právo žiadať náhradu škody, pričom Zmluva zostáva v platnosti. Objednávateľ určí Zhotoviteľovi primeraný, dodatočný čas plnenia Zmluvy a vyhlási, že po prípadnom bezvýslednom uplynutí tejto lehoty uplatní sankcie a odstúpi od Zmluvy.
- 6.8 Zhotoviteľ je oprávnený prerušiť práce v prípade vyššej moci (vojna, povodeň, zemetrasenie, výbuch, teroristický útok a pod.), ktorá by mohla ohroziť kvalitu prác alebo prekážky, ktoré nastali nezávisle od jeho vôle a bráni splneniu jeho povinnosti a ak nemožno rozumne predpokladať, že by Zhotoviteľ túto prekážku odvrátil, alebo predpokladal, a ktorú by v čase uzavretia Zmluvy Zhotoviteľ predvídal. Zhotoviteľ nie je v omeškaní ani v prípade, ak do priebehu vykonávania Diela zasiahne svojim rozhodnutím orgán štátnej správy. Práce je Zhotoviteľ oprávnený prerušiť len na nevyhnutne nutnú dobu. Tieto skutočnosti potvrdzuje stavebný dozor Objednávateľa zápisom v stavebnom denníku.
- 6.9 Primeranú dobu, kedy bola práca Zhotoviteľom prerušená z dôvodov podľa predchádzajúceho bodu Zmluvy, je Zhotoviteľ oprávnený uplatniť právo na predĺženie termínu dokončenia Diela. Prerušenie výkonu Diela je Zhotoviteľ povinný bez zbytočného odkladu oznámiť Objednávateľovi a súčasne oznámiť predpokladaný rozsah neplnenia, resp. oneskorenia s plnením. Ak by takáto prekážka spôsobila prerušenie plnenia Zmluvných záväzkov na viac ako jeden mesiac, Zmluvné strany sa dohodnú na iných opatreniach, príp. na iných postupoch ďalšej realizácie Zmluvy. Obdobný nárok má Zhotoviteľ v prípade, kedy došlo k oneskoreniu práce z dôvodu na strane Objednávateľa. Návrh, prípadné Zmluvné úpravy predloží Zhotoviteľ najneskôr do päť dní, od kedy odpadli dôvody prerušenia.
- 6.10 V prípade, ak Objednávateľ rozhodne o prerušení prác z titulu vadného, technicky chybného alebo Zmluve nezodpovedajúceho plnenia zo strany Zhotoviteľa, nárok na predĺženie termínu dokončenia Diela Zhotoviteľovi nevzniká.
- 6.11 Zhotoviteľ sa zaväzuje, že úpravu lehoty plnenia bude uplatňovať len v prípade, že z dôvodov vyššie uvedených nebude technicky možné Dielo, prípadne časť Diela dokončiť za dohodnutých podmienok v Zmluvnej lehote. Zhotoviteľ sa zaväzuje, že i v takýchto prípadoch vyvinie maximálne úsilie k dodržaniu pôvodnej lehoty pre dokončenie Diela.
- 6.12 Omeškanie Zhotoviteľa vzniknuté z dôvodu omeškania subdodávateľa Zhotoviteľa alebo tretej strany, ktorú použil na zhotovenie Diela sa považuje za omeškanie Zhotoviteľa.
- 6.13 Objednávateľ má právo písomne vyzvať Zhotoviteľa na prerušenie zhotovenia Diela. Objednávateľ má právo vyzvať zhotoviteľa na prerušenie zhotovenia diela len z dôvodov vyššej

moci, výkonu úradného rozhodnutia, alebo v nevyhnutnom prípade v záujme predchádzania vzniku škôd na zdraví a majetku. V prípade prerušenia zhotovenia Diela na základe výzvy Objednávateľa sa doba zhotovenia Diela automaticky predlžuje o dobu prerušenia zhotovenia Diela. V prípade prerušenia zhotovenia Diela je Zhotoviteľ povinný vykonať len práce, ktoré zabránia vzniku škody na doposiaľ zhotovenom Diele a je povinný Objednávateľa upozorniť na vznik hrozacej škody alebo poškodenia Diela. Objednávateľ je povinný zaplatiť Zhotoviteľovi cenu za Dielo za všetky práce vykonané ku dňu prerušenia zhotovenia Diela.

Článok VII. MIESTO PLNENIA PREDMETU ZMLUVY

- 7.1 Miesto plnenia predmetu Zmluvy: Komenského ul. 1891, 941 31 Dvory nad Žitavou, číslo parcely : č.p. 442/1,2

Článok VIII. PRÁVA A POVINNOSTI ZMLUVNÝCH STRÁN, ZMLUVNÉ POKUTY

8.1 Práva a povinnosti Objednávateľa

- 8.1.1 Objednávateľ je oprávnený kontrolovať plnenie predmetu Zmluvy v každom stupni jeho realizácie. Ak pri kontrole zistí, že Zhotoviteľ porušuje svoje povinnosti, má právo žiadať, aby Zhotoviteľ odstránil vady vzniknuté vadnou realizáciou predmetu Zmluvy a ďalej ho zhotovoval riadne. V prípade, že Zhotoviteľ v primeranej, písomne Zmluvnými stranami odsúhlasenej dobe, nesplní svoju povinnosť, má Objednávateľ právo odstúpiť od Zmluvy.
- 8.1.2 Plánované kontroly budú vykonávané minimálne jedenkrát za 14 dní a pred plánovaným vystavením faktúry zo strany Zhotoviteľa. Kontroly organizuje stavebný dozor Objednávateľa na základe výzvy niektorej Zmluvnej strany, alebo na základe časového plánu vopred dohodnutého Zmluvnými stranami.
- 8.1.3 Objednávateľ je povinný uhradiť cenu dohodnutú v bode 5.1

8.2 Práva a povinnosti Zhotoviteľa

- 8.2.1 Zhotoviteľ je povinný na vlastné náklady zabezpečiť činnosť potrebnú na zabezpečenie predmetu Zmluvy.
- 8.2.2 Zhotoviteľ je povinný uviesť zoznam svojich **subdodávateľov** spolu s predmetom subdodávky a podielom na celkovej realizácii Diela v Prílohe č. 3 tejto Zmluvy. Zhotoviteľ je oprávnený zmeniť subdodávateľa len s predchádzajúcim písomným súhlasom Objednávateľa. Žiadosť o zmenu subdodávateľa písomne predkladá Zhotoviteľ Objednávateľovi minimálne 5 pracovných dní pred plánovaným dátumom zmeny subdodávateľa. Zhotoviteľ je v súlade s § 41 ZVO povinný uvádzať aktuálne údaje o svojich subdodávateľoch, údaje o osobách oprávnených konať za subdodávateľov v rozsahu meno a priezvisko, adresa pobytu, dátum narodenia, údaje o predmete subdodávky a podiele subdodávateľa na celkovej realizácii Diela. Tieto informácie uvádza Zhotoviteľ v Prílohe č. 3 tejto Zmluvy. Zhotoviteľ je povinný požadovať od subdodávateľov poskytovanie aktuálnych údajov podľa predchádzajúcej vety a je povinný bezodkladne poskytovať aktualizované údaje Objednávateľovi. Ak Zhotoviteľ hodlá zmeniť subdodávateľa počas trvania Zmluvy, je povinný spolu so žiadosťou o zmenu subdodávateľa poskytnúť Objednávateľovi všetky údaje podľa tohto odstavca a doklady preukazujúce splnenie podmienok účasti týkajúce sa osobného postavenia nového subdodávateľa v takom rozsahu, v akom sa požadovali od pôvodného subdodávateľa s prihliadnutím na rozsah subdodávky.

Zhotoviteľ je povinný plniť všetky povinnosti podľa ZVO a iných súvisiacich právnych predpisov (o.i. zákon č. 315/2016 Z. z. o registri partnerov verejného sektora a o zmene a doplnení niektorých zákonov v znení neskorších predpisov), najmä

- i) prostredníctvom oprávnenej osoby viesť a udržiavať svoj aktuálny záznam v registri partnerov verejného sektora,
- ii) zabezpečiť splnenie povinnosti podľa písm. i) u každého subdodávateľa a navrhovaného subdodávateľa, ktorý vie alebo má vedieť, že ním poskytované plnenia súvisia s plnením predmetu tejto zmluvy,

- iii) oznamovať Objednávateľovi aktuálne údaje o svojich subdodávateľoch, údaje o osobách oprávnených konať za subdodávateľov v rozsahu podľa ZVO, údaje o predmete subdodávky a podiele subdodávateľa na plnení predmetu zmluvy,
 - iv) zabezpečiť, aby subdodávatelia spĺňali podmienky účasti týkajúce sa osobného postavenia nového subdodávateľa v takom rozsahu, v akom sa požadovali od pôvodného subdodávateľa s prihliadnutím na rozsah subdodávky; nový subdodávateľ musí byť oprávnený dodávať tovar, poskytovať služby, resp. vykonávať stavebné práce v rozsahu predmetu subdodávky.
- 8.2.3 Zhotoviteľ je povinný najneskôr 3 dni po nadobudnutí účinnosti zmluvy uzavrieť a následne udržiavať v platnosti po celú dobu vykonávania Diela **poistnú zmluvu** na poistenie zodpovednosti za škodu spôsobenú na živote, zdraví a majetku Objednávateľa a tretích osôb, ktorá bude spôsobená prevádzkovou činnosťou Zhotoviteľa, minimálne vo výške Ceny za Dielo. Poistná zmluva, resp. jej overená fotokópia bude následne tvoriť neoddeliteľnú Prílohu č. 4 tejto Zmluvy;
- 8.2.4 Zhotoviteľ je povinný zabezpečiť, aby jeho zamestnanci, pracovníci alebo subdodávatelia a ich zamestnanci alebo pracovníci dodržiavali zákaz požívania alkoholických nápojov alebo iných omamných a psychotropných látok a aby pod ich vplyvom nevykonávali práce podľa tejto Zmluvy. Porušenie tejto povinnosti sa považuje za závažné porušenie Zmluvy;
- 8.2.5 Zhotoviteľ je povinný likvidovať odpady v súlade s príslušnými právnymi predpismi;
- 8.2.6 Zhotoviteľ je povinný zabezpečiť, aby jeho pracovníci ako aj pracovníci jeho subdodávateľov dodržiavali zásady hygieny;
- 8.2.7 Zhotoviteľ je povinný najmenej tri dni vopred informovať Objednávateľa o tom, že vykonané práce budú zakryté a aby v prípade záujmu vykonal kontrolu týchto vykonaných prác, ktoré boli zakryté. Pri porušení tejto povinnosti je povinný umožniť Objednávateľovi vykonanie dodatočnej kontroly a znášať náklady s tým spojené;
- 8.2.8 Zhotoviteľ je povinný dodržiavať podmienky na zaistenie bezpečnosti a ochrany zdravia pri zabezpečovaní prác spojených s výkonom Diela v rozsahu ustanovenom zákonom NR SR č. 124/2006 o bezpečnosti a ochrane zdravia pri práci a o zmene a splnení niektorých zákonov v znení neskorších predpisov a vyhláškou č. 147/2013, ktorou sa ustanovujú podrobnosti na zaistenie bezpečnosti a ochrany zdravia pri stavebných prácach a prácach s nimi súvisiacich a podrobnosti o odbornej spôsobilosti na výkon niektorých pracovných činností a ďalšími osobitnými predpismi;
- 8.2.9 Zhotoviteľ je povinný vykonať opatrenia nevyhnutné na zaistenie bezpečnosti a ochrany zdravia pri práci, vrátane zabezpečenia informácií, vzdelávania a organizácie práce pre svojich zamestnancov na pracovisku, kde práce vykonáva.
- 8.2.10 Zhotoviteľ je povinný vykonávať činnosti a plniť pracovné povinnosti len zamestnancami, ktorí spĺňajú predpoklady na výkon práce so zreteľom na ich zdravotný stav, najmä na výsledok posúdenia ich zdravotnej spôsobilosti na prácu, schopnosti, kvalifikačné predpoklady a odbornú spôsobilosť podľa právnych predpisov a ostatných predpisov na zaistenie bezpečnosti a ochrany zdravia pri práci,
- 8.2.11 Zhotoviteľ je povinný vykonávať činnosti a plniť pracovné povinnosti s vyšším rizikom, pri ktorých môže vzniknúť závažné poškodenie zdravia zamestnancov, alebo pri ktorých častejšie vzniká poškodenie ich zdravia, môže zamestnanec Zhotoviteľa len na základe platného preukazu, osvedčenia alebo dokladu. Zhotoviteľ je povinný odbornú spôsobilosť potrebnú na výkon práce preukázať príslušnou dokumentáciou;
- 8.2.12 Zhotoviteľ je povinný zabezpečiť, aby jeho zamestnanci používali pracovné prostriedky, na ktoré sú vykonávané pravidelné kontroly alebo skúšky oprávnenou osobou;
- 8.2.13 Zhotoviteľ je povinný zabezpečiť plnenie opatrení na ochranu pred požiarimi určené zákonom MV SR č. 314/2001 o ochrane pred požiarimi v znení neskorších predpisov pri činnostiach spojených so zvýšeným nebezpečenstvom vzniku požiaru, ak také činnosti vykonáva;
- 8.2.14 Zhotoviteľ splní svoju povinnosť vykonať predmet Zmluvy jeho riadnym a úplným dokončením a riadnym splnením všetkých záväzkov Zhotoviteľa v súlade s touto Zmluvou a odovzdaním predmetu Zmluvy Objednávateľovi. Zhotoviteľ protokolárne odovzdá práce Objednávateľovi a Objednávateľ je povinný ukončené práce prevziať, ak sa nevyskytli vady alebo nedorobky, ktoré

by bránili jeho riadnemu užívaniu. Ak má predmet Zmluvy vady alebo nedorobky, v preberacom protokole Zmluvné strany dohodnú, s prihliadnutím na charakter väd alebo nedorobkov, primeranú lehotu na ich odstránenie, ak táto Zmluva neustanovuje inak.

- 8.2.15 Zhotoviteľ sa zaväzuje odstrániť všetok odpad vzniknutý v súvislosti s realizáciou predmetu Zmluvy a naložiť s ním v súlade so zákonom č. 79/2015 Z. z. o odpadoch a o zmene a doplnení niektorých zákonov v znení neskorších predpisov. Zhotoviteľ zodpovedá za poriadok a čistotu na mieste vykonávania prác a je povinný na vlastné náklady denne odstraňovať odpad a nečistotu spôsobenú jeho činnosťou. Pri realizácii prác musí zabezpečiť pracovisko tak, aby nedochádzalo k znečisteniu okolitých priestorov.
- 8.2.16 Zhotoviteľ je povinný zabezpečiť, aby práce alebo služby, boli realizované s odbornou starostlivosťou.
- 8.3 Ak Objednávateľ neuhradí Zhotoviteľovi faktúry v lehote splatnosti, uvedenej v bode 5.13 tejto Zmluvy, je povinný zaplatiť Zhotoviteľovi úrok z omeškania vo výške určenej všeobecne záväznými právnymi predpismi.
- 8.4 Každá Zmluvná strana je povinná bezodkladne informovať druhú Zmluvnú stranu o okolnostiach, resp. prekážkach, ktoré jej môžu brániť riadne plniť predmet Zmluvy.
- 8.5 Každá Zmluvná strana je tiež povinná informovať druhú Zmluvnú stranu s dostatočným predstihom o technických a iných problémoch, ktoré bránia realizovať predmet Zmluvy v plánovanom termíne.
- 8.6 Ak Zhotoviteľ neposkytne Objednávateľovi poistnú zmluvu podľa bodu 8.2.3 a výkonovú záruku a garančnú zábezpeku podľa bodu 5.3, považuje sa to za podstatné porušenie Zmluvy.
- 8.7 Zmluvné strany nie sú v omeškaní v prípadoch vyššej moci, ak tieto skutočnosti bezodkladne písomne oznámia druhej strane, alebo sú okolnosti vyššej moci všeobecne známe.

Článok IX. STAVEBNÝ DOZOR A STAVEBNÝ DENNÍK

- 9.1 Objednávateľ poveril na Diela vykonávaním funkcie investičného dozoru:, telefón
- 9.2 Stavebný dozor Objednávateľa bude osobne a systematicky sledovať postup prác, ich kvalitu a vykonávať zápisy v stavebnom denníku. Zhotoviteľ je povinný mu toto denne umožniť. Tým Objednávateľ nepreberá v zmysle zákona č. 50/1976 Zb. Stavebný zákon v znení neskorších predpisov (ďalej len „Stavebný zákon“) zodpovednosť za riadne prevedenie Diela, ktoré prináleží Zhotoviteľovi.
- 9.3 Zhotoviteľ poveril vykonávaním funkcie hlavného stavbyvedúceho zodpovedného za prevedenie Diela v súlade so znením tejto Zmluvy: osvedčenie o odbornej spôsobilosti pre činnosť stavbyvedúceho č.:
- Zhotoviteľ je povinný pri plnení tejto zmluvy postupovať pri osobe stavbyvedúceho v súlade s tým, ako preukázal splnenie podmienky účasti vo verejnom obstarávaní, ktorá predchádzala uzavretiu tejto zmluvy. V prípade porušenia tohto záväzku (napr. pri plnení zmluvy bude využívať inú osobu ako osobu, ktorej spôsobilosť využil na preukázanie splnenia podmienky účasti), má Objednávateľ nárok odstúpiť od tejto zmluvy a zároveň má nárok na zmluvnú pokutu vo výške 5.000,- € a popri tom aj nárok na náhradu škody v plnej výške.
- 9.4 Stavbyvedúci alebo jeho zástupca ako zodpovedná osoba Zhotoviteľa musí byť na stavbe, resp. mieste výkonu Diela neustále prítomný. Zhotoviteľ musí mať na stavenisku neustále zodpovednú osobu, ktorá zodpovedá za kontrolu práce, je povinná informovať Objednávateľa, resp. jeho zástupcov o všetkých zmenách, nezrovnalostiach, odchýlkach, pokiaľ k nim prišlo, v priebehu vykonávania prác.
- 9.5 Zhotoviteľ je povinný viesť denné záznamy o priebehu stavebných a iných prác riadne po celú dobu plnenia záväzkov v stavebnom denníku tak, ako to ukladá Stavebný zákon, vyhláška Ministerstva životného prostredia číslo 453/2000 Z. z. a pokyny stavebného dozoru predložené stavebným dozorom pri preberaní staveniska, a to výhradne v slovenskom jazyku. Stavebný dozor Objednávateľa je povinný sledovať obsah denníka a k zápisom pripájať svoje stanovisko do troch pracovných dní odo dňa zápisu, ak to vyžaduje povaha záznamu v stavebnom denníku. V prípade, že Zhotoviteľ považuje riešenie takejto veci za bezodkladné, je povinný túto

skutočnosť v zázname uviesť a bezodkladne o tejto skutočnosti informovať stavebný dozor, resp. poverenú osobu Objednávateľa.

- 9.6 Zhotoviteľ prostredníctvom stavbyvedúceho, prípadne ním písomne poverenej osoby, bude do stavebného denníka zapisovať všetky údaje, ktoré sú dôležité pre riadne vykonanie Diela, a ktoré majú vplyv na plnenie záväzku zo Zmluvy, najmä údaje o stave staveniska a pracoviska, počasia, rozsahu a spôsobe vykonaných prác, nasadenia pracovníkov, strojoch v prípade ich napojenia na energetickú sieť stavby, popr. Objednávateľa, údaje o začatí a ukončení práce či udalostí a prekážok, vzťahujúce sa k stavbe Diela.
- 9.7 V prípade, ak sa v priebehu plnenia tejto zmluvy vyskytne potreba uskutočniť práce, ktoré nie sú zhrnuté v tejto zmluve, je zhotoviteľ povinný ihneď o tejto skutočnosti informovať stavebný dozor objednávateľa a písomne o tejto skutočnosti zaslať objednávateľovi aj list. Následne objednávateľ začne riešiť vzniknutú situáciu so zhotoviteľom. Všetky prípadné naviac práce musia byť pred ich vykonaním vopred odsúhlasené v stavebnom denníku a vopred upravené písomným dodatkom k tejto zmluve (za dodržania ZVO), príp. novou zmluvou. V prípade porušenia ktorejkoľvek z povinností uvedených v tomto ustanovení má objednávateľ právo odstúpiť od tejto zmluvy a zároveň má nárok na zmluvnú pokutu vo výške 5% z ceny diela. Vyššie uvedenou zmluvnou pokutou nie je dotknutý nárok objednávateľa na náhradu škody, ktorá mu vznikla v dôsledku porušenia tejto povinnosti v plnej výške a to aj v prípade, ak vzniknutá škoda prevyšuje výšku zmluvnej pokuty. Neobjednané tovary, práce a služby, alebo vykonané bez objednávky objednávateľa, či nad rámec zmluvy objednávateľ neuhradí a zhotoviteľ na ich úhradu nemá nárok.
- 9.8 Akákoľvek zmena rozsahu prác, zmeny termínov realizácie, prerušenia prác a predĺženia termínu dokončenia stavebných prác je podmienená súhlasom poskytovateľa finančných prostriedkov, pričom za komunikáciu s poskytovateľom finančných prostriedkov je zodpovedný Objednávateľ.

Článok X.

ODOVZDANIE A PREVZATIE DIELA

- 10.1 Celé Dielo sa považuje za skončené po ukončení všetkých prác v zmysle Zmluvy, t. j. po riadnom ukončení všetkých častí Diela, pokiaľ sú tieto práce ukončené riadne v dohodnutom rozsahu.
- 10.2 Objednávateľ bude Dielo preberať ako celok po ukončení celého plnenia tejto zmluvy, po dodaní všetkých dodávok a potrebných dokladov a uskutočnení všetkých prác a po odstránení všetkých prípadných väd a nedorobkov. Zhotoviteľ bude informovať písomne alebo zápisom v stavebnom denníku Objednávateľa o pripravenosti Diela na jeho odovzdanie minimálne sedem pracovných dní vopred. Následne si Zmluvné strany dohodnú presný termín odovzdania častí Diela.
- 10.3 Objednávateľ prevezme časť dokončeného Diela v súlade s touto Zmluvou podľa časového harmonogramu od Zhotoviteľa písomným protokolom o odovzdaní a prevzatí časti Diela, ktorého návrh pripraví Zhotoviteľ. Protokol bude podpísaný písomne poverenými zástupcami Zmluvných strán a stavebným dozorom. Písomné poverenia budú prílohou protokolu o odovzdaní a prevzatí Diela.
- 10.3.1 Objednávateľ prevezme časť Diela len v prípade, že bude zhotovené podľa odovzdaných podkladov, projektovej dokumentácie, záväzných noriem a predpisov tak, aby riadne slúžilo k určenému účelu.
- 10.3.2 Pripravenosť Diela, resp. jeho časti, na odovzdanie a prevzatie Zhotoviteľ Objednávateľovi oznámi písomne. K oznámeniu Zhotoviteľ pripojí súpis dokumentácie podľa bodu 10.3.3 tohto článku Zmluvy.
- 10.3.3 Zhotoviteľ je povinný k odovzdávaciemu a preberaciemu konaniu pripraviť na odovzdanie všetky doklady osvedčujúce kvalitu a kompletnosť častí Diela najmä:
- Príslušnú kópiu časti Stavebného denníka,
 - Správy o vykonaní odborných prehliadok, atestov a odborných skúšok – bez závad,
 - Výsledky meraní a skúšok platné ku dňu odovzdania Diela, paspory, revízne knihy alebo iné dokumenty vyhradených technických zariadení,
 - Doklady o preukázaní zhody výrobkov s technickými špecifikáciami, resp. certifikáty, záručné listy,

- Osvedčenia o vykonaných skúškach použitých materiálov a výrobkov,
 - Zápisnice o preverení konštrukcií, ktoré boli v priebehu prác zakryté alebo sa stali neprístupnými,
 - Doklad o spôsobe likvidácie odpadov,
 - projektová dokumentácia skutočného vyhotovenia Diela nasledovne tlačene vyhotovenie a jedenkrát v CD/DVD formáte,
 - Fotodokumentácia realizácie stavby Diela.
- 10.3.4 Ak Zhotoviteľ nebude mať doklady uvedené v bode 10.3.3, okrem dokladov uvedených v prvej odrážke, pripravené na odovzdanie a prevzatie, nepovažuje sa Dielo za riadne pripravené k prevzatiu. V danom prípade môže Objednávateľ odoprieť prevzatie Diela.
- 10.3.5 Ak pri odovzdaní a prevzatí Diela budú zistené vady alebo nedorobky, nepovažuje sa Dielo za riadne vykonané a záväzok Zhotoviteľa sa nepovažuje za riadne a včas splnený. Objednávateľ je oprávnený takto ponúknuté Dielo neprevziať.
- 10.4 Za deň odovzdania alebo deň ukončenia úspešného preberania Diela sa rozumie deň podpisu protokolu o odovzdaní a prevzatí Diela.
- 10.5 Zodpovednosť Zhotoviteľa za eventuálne vady Diela, podliehajúce záruke (Článok XI) nie je odovzdaním Diela dotknutá.
- 10.6 V dohodnutej lehote sa zástupca Objednávateľa zúčastní prehliadky dokončovaného Diela, , pri nej bude posúdená jeho kvalita a úplnosť vykonaných prác a vytipované prípadné vady a nedorobky, ktoré je nutné odstrániť do doby odovzdania Diela, protokolárnou formou. K takejto prehliadke vyzve Zhotoviteľ Objednávateľa aspoň päť dní vopred pred termínom konania prehliadky.
- 10.7 Odovzdanie Diela sa uskutočňuje v mieste jeho zhotovenia.
- 10.8 Kompletné Dielo ako celok sa považuje za odovzdané dňom podpisu preberacieho protokolu poslednej časti Diela. Pri tomto preberaní bude odovzdaný aj:
- Kompletný stavebný denník;
 - Iné doklady v kompletnej verzii, pokiaľ boli pri čiastkových preberaniach odovzdané nekompletné, alebo je možné ich odovzdať až pri kompletnom odovzdaní Diela.

Článok XI. ZODPOVEDNOSŤ ZA VADY, ZÁRUKA ZA KVALITU

- 11.1 Zhotoviteľ zodpovedá za to, že plnenia predmetu Zmluvy budú poskytnuté v súlade s ustanovením Článok III a budú mať vlastnosti dohodnuté v tejto Zmluve.
- 11.2 Zhotoviteľ sa zaväzuje dodať predmet Zmluvy (Dielo), uvedený v Článok III tejto Zmluvy v súlade s projektovou dokumentáciou a Slovenskými technickými normami alebo európskymi normami, vzťahujúcimi sa na predmet plnenia a na stavebnú časť zhotoveného diela poskytuje záruku minimálne **60 mesiacov**, s výnimkou prác a materiálov, na ktoré bola subdodávateľmi poskytnutá dlhšia záručná doba.
- 11.3 Plnenie má vady ak:
- nie je dodané v dohodnutej kvalite,
 - vykazuje nedostatky, t. j. nie je plnené v celom dohodnutom rozsahu.
- 11.4 Pre nároky zo zodpovednosti za vady platia primerane ustanovenia § 422 a nasledujúce Obchodného zákonníka.
- 11.5 Objednávateľ je povinný prípadnú reklamáciu Diela písomne uplatniť bezodkladne po jej zistení, maximálne do pätnástich pracovných dní, Zhotoviteľ je povinný začať odstraňovať vadu do 8 hodín od jej oznámenia a odstrániť ju najneskôr do 24 hodín od jej telefonického nahlásenia. V prípade závažnej reklamácie ktorej riešenie si vyžaduje viac času Zmluvné strany spíšu do troch pracovných dní zápis, ktorý určí podmienky riešenia reklamácie a ktorý obe strany na znak súhlasu podpíšu. Za písomne uplatnenú reklamáciu sa považuje aj reklamácia, ktorú Objednávateľ zašle Zhotoviteľovi faxom alebo e-mailom a zároveň doplní do 3 pracovných dní doporučenou listovou zásielkou, pričom za deň nahlásenia problému – reklamácie faxom alebo e-mailom pre počítanie a dodržanie lehôt sa považuje deň odoslania faxu alebo e-mailu Objednávateľom Zhotoviteľovi.

- 11.6 Zhotoviteľ je povinný vyjadriť sa k oznámeniu Objednávateľa o vadách predmetu Zmluvy bez zbytočného odkladu, najneskôr však do 3 dní odo dňa jeho doručenia. Za tým účelom sa Zmluvné strany zaväzujú vykonať obhliadku reklamovanej vady a o vykonanej obhliadke spísať písomný protokol podpísaný oprávnenými zástupcami oboch Zmluvných strán, v ktorom dohodnú aj termín začatia a ukončenia odstraňovania reklamovaných väd. Zhotoviteľ sa zaväzuje počas záručnej doby bezplatne odstrániť vady predmetu Zmluvy oznámené mu Objednávateľom, a to v termíne stanovenom v protokole z obhliadky reklamovanej vady. Za tým účelom je Objednávateľ povinný umožniť Zhotoviteľovi vstup do priestorov Objednávateľa.
- 11.7 Záručná doba začína plynúť dňom nasledujúcim po dni po dni odovzdania kompletného Diela bez väd, t. j. dňom podpisu preberacieho protokolu poslednej časti Diela, resp. dňom podpisu posledného protokolu o odstránení väd a nedostatkov, ktoré boli zistené pri preberaní Diela, resp. jeho častí. Plynutie záručnej doby sa preruší dňom uplatnenia práva Objednávateľa na odstránenie väd dorúčením reklamácie.
- 11.8 Vady diela, uvedené v odovzdávacom a preberacom protokole, strany nepovažujú za konečnú možnosť reklamácie zjavných väd zo strany Objednávateľa a odovzdanie diela sa nepovažuje za prehliadku diela Objednávateľom v zmysle ustanovenia § 562 Obchodného zákonníka.
- 11.9 Ak Zhotoviteľ neodstráni vady a nedorobky v dohodnutej lehote, Objednávateľ má právo ich odstrániť na náklady Zhotoviteľa.
- 11.10 Materiály, stavebné diely a výrobky, ktoré nezodpovedajú Zmluve a požadovaným skúškam, musí Zhotoviteľ na vlastné náklady odstrániť a nahradiť bezchybnými.
- 11.11 Objednávateľ je povinný umožniť Zhotoviteľovi prístup do priestorov, kde sa majú vady diela, zistené počas záručnej doby, odstraňovať.
- 11.12 Na výzvu Objednávateľa je Zhotoviteľ povinný počas doby trvania záručnej doby odstrániť všetky vady a nedostatky Diela, vzájomne odsúhlasené, na svoju zodpovednosť a náklady, bez ohľadu či už vznikli chybou konštrukcie, prevedením dopravy, montážou alebo použitím nevhodného materiálu, alebo z iného dôvodu, za ktorý Zhotoviteľ zodpovedá.
- 11.13 Zhotoviteľ preberá záväzok odstránenia všetkých vzájomne odsúhlasených väd v záručnej dobe a súčasne sa zaväzuje, že v priebehu vykonávania rôznych prác, súvisiacich s touto Zmluvou, bude realizovať opatrenia zamedzujúce vzniku nekvalitne prevedených prác, alebo poškodení už zrealizovaných prác a to počínajúc kontrolou dodávaných materiálov a výrobkov a ich atestov, kontrolou dodržiavania technologických postupov, vrátane prác a činností svojich prípadných subdodávateľov.
- 11.14 Záručná lehota na reklamovanú časť Diela sa predlžuje o dobu od dňa uplatnenia oprávnenej reklamácie do dňa podpísania protokolu o odstránení vady oboma Zmluvnými stranami.
- 11.15 Pred uplynutím záručnej doby bude na základe výzvy Zhotoviteľa za prítomnosti Zhotoviteľa a Objednávateľa prípadne ich právnych nástupcov vykonané vyhodnotenie garančnej prevádzky a zistení, či boli odstránené doteraz reklamované vady. Konanie zvolá ktorákoľvek zo Zmluvných strán v poslednom mesiaci pred uplynutím lehoty záručnej doby.
- 11.16 Pre zabezpečenie riadnej obsluhy a údržby je Zhotoviteľ povinný odovzdať Objednávateľovi pokyny k užívaniu a údržbe zhotoveného Diela a jeho jednotlivých častí. Pokiaľ takéto pokyny nebudú Objednávateľovi odovzdané, nemôže Zhotoviteľ pri reklamáciách odmietnuť vadu s tým, že vada vznikla nedostatočnou alebo vadnou údržbou alebo obsluhou.

Článok XII. ZODPOVEDNOSŤ ZA ŠKODU

- 12.1 Zhotoviteľ zodpovedá za všetky škody, ktoré vzniknú Objednávateľovi v dôsledku porušenia jeho povinností, vyplývajúcich z tejto Zmluvy, neobmedzene do výšky vzniknutej škody.
- 12.2 Zhotoviteľ sa zaväzuje, že odškodní Objednávateľa v súvislosti s akoukoľvek škodou, ktorá bola Objednávateľovi spôsobená v dôsledku konania alebo opomenutia Zhotoviteľa, vrátane náhrady akýchkoľvek pokút alebo iných sankcií, ktoré boli v dôsledku konania/ opomenutia Zhotoviteľa Objednávateľovi vyrubené.
- 12.3 V prípade vzniku škody porušením povinností vyplývajúcich z tejto Zmluvy ktorejkoľvek Zmluvnej strane, má druhá strana nárok na úhradu vzniknutej škody.

Článok XIII. ZABEZPEČENIE ZÁVÄZKOV

13.1 Zmluvné strany sa dohodli, že v prípade porušenia záväzkov Zhotoviteľa je Objednávateľ oprávnený uplatniť si nižšie uvedené zmluvné pokuty u Zhotoviteľa a Zhotoviteľ je povinný tieto pokuty Objednávateľovi uhradiť:

- Za nedodržanie termínu dokončenia Diela, resp. jeho časti zmluvnú pokutu vo výške 0,2% z celkovej Ceny za Dielo bez DPH za každý začatý kalendárny deň omeškania.
- Za omeškanie s odstránením väd a nedorobkov v termíne uvedenom v odovzdávacom a preberacom protokole, alebo v dohodách o odstránení reklamovaných väd v záručnej dobe sa Zhotoviteľ zaväzuje zaplatiť zmluvnú pokutu vo výške 2 000,00 € za každý deň omeškania Zhotoviteľa až do doby ich skutočného odstránenia.
- Za nezačatie realizácie stavebných prác alebo opráv (vrátane záručných) v termíne podľa harmonogramu prác zmluvnú pokutu vo výške 0,10 % z celkovej Ceny za Dielo za každý začatý kalendárny deň omeškania.
- Za porušenie povinností vyplývajúcich zo zákona 49/2002 Z. z. o ochrane pamiatkového fondu zmluvnú pokutu vo výške 1% z celkovej Ceny za Dielo za každé porušenie tejto povinnosti. Takéto porušenie bude považované za podstatné porušenie Zmluvy.
- V prípade zistenia požitia alkoholu, resp. iných omamných látok alebo prácou pod ich vplyvom, v prípade zistenia porušenia zákazu fajčiť v Objektoch Objednávateľa, u pracovníkov Zhotoviteľa, zmluvnú pokutu vo výške 1 000,00€ za každého pracovníka za každé jednotlivé porušenie a to aj opakovane zistené. Týmto nezaniká nárok Objednávateľa na odstúpenie od Zmluvy.
- V prípade porušenia inej povinnosti podľa tejto Zmluvy a v prípade podstatného porušenia tejto Zmluvy, za ktorú nie je určená individuálna sadzba zmluvnej pokuty, zmluvnú pokutu vo výške 2000,00€ za každé jednotlivé porušenie, a to aj opakovane.
- V prípade porušenia povinností Zhotoviteľa týkajúcej sa subdodávateľov (bod 8.2.2 Zmluvy) alebo poistnej zmluvy (bod 8.2.3 Zmluvy) alebo zákazov (bod 8.2.4 Zmluvy) sa toto porušenie považuje za podstatné porušenie Zmluvy a Objednávateľ má právo:
 - odstúpiť od Zmluvy

a zároveň

- má nárok na zmluvnú pokutu vo výške 0,5% z celkovej hodnoty diela za každé porušenie povinností uvedených v tomto bode (a to aj opakovane).

13.2 Odstúpenie od Zmluvy neznamena zánik nároku na zmluvnú pokutu alebo na náhradu škody.

13.3 Zaplatením zmluvnej pokuty nezaniká nárok Objednávateľa na náhradu škody v zmysle ust. § 373 a nasl. zákona č. 513/1991 Zb. Obchodný zákonník v znení neskorších predpisov alebo prípadné odstúpenie od Zmluvy.

Článok XIV. ĎALŠIE ZMLUVNÉ DOJEDNANIA

14.1 Všetky oficiálne oznámenia medzi Zmluvnými stranami na základe tejto Zmluvy, budú uvedené v liste, podpísanom oprávneným zástupcom Zmluvnej strany, ktorá oznámenie odosiela, alebo faxom (e-mailom), ktorý bude bezprostredne potvrdený zaslaním listu. Všetky oznámenia budú zasielané doporučeným listom s doručenkou, resp. doručené iným preukazným spôsobom, na adresy uvedené v záhlaví tejto Zmluvy a na nižšie uvedené zodpovedné osoby:

14.1.1 za Zhotoviteľa:

Pre riešenie zmluvných a obchodných záležitostí:

titul, meno a priezvisko, funkcia: ■■■

Tel: ■■■

Email: ■■■

Za technické riešenie:

titul, meno a priezvisko, funkcia: ■■■

Tel: ■■■

Email: ■■■

14.1.2 za Objednávateľa:

Pre riešenie zmluvných a obchodných záležitostí:

titul, meno a priezvisko, funkcia:

Tel:

Email:

Za technické riešenie:

titul, meno a priezvisko, funkcia:

Tel:

Email:

- 14.2 Zmluvné strany sa dohodli, že všetky skutočnosti, ktoré sa v súvislosti s plnením tejto Zmluvy navzájom o druhej Zmluvnej strane dozvedia sa považujú za obchodné tajomstvo podľa § 17 Obchodného zákonníka.
- 14.3 Všetky spory, ktoré vzniknú z tejto Zmluvy, vrátane sporov o jej platnosť, výklad alebo ukončenie sa Zmluvné strany zaväzujú prednostne riešiť vzájomnými zmierovacími rokovaniami a dohodami. V prípade, že sa vzájomné spory Zmluvných strán vzniknuté v súvislosti s plnením záväzkov podľa Zmluvy alebo v súvislosti s ňou nevyriešia, Zmluvné strany sa dohodli a súhlasia, že všetky spory vzniknuté zo Zmluvy, vrátane sporov o jej platnosť, výklad alebo ukončenie, budú riešené na miestne a vecne príslušnom súde Slovenskej republiky podľa právneho poriadku Slovenskej republiky.
- 14.4 Za okolnosti vylučujúce zodpovednosť Zmluvných strán podľa tejto Zmluvy sa považuje prekážka, ktorá nastala nezávisle od vôle Zmluvnej strany a bráni jej v splnení jej povinnosti, ak nemožno rozumne predpokladať, že by Zmluvná strana túto prekážku alebo jej následky odvrátila alebo prekonala, a ďalej že by v čase vzniku záväzku túto prekážku predvídala. Účinky vylučujúce zodpovednosť sú obmedzené iba na dobu dokiaľ trvá prekážka, s ktorou sú tieto účinky spojené. Zodpovednosť Zmluvnej strany nevylučuje prekážka, ktorá nastala až v čase, keď bola Zmluvná strana v omeškaní s plnením svojej povinnosti, alebo vznikla z jej hospodárskych pomerov.
- 14.5 Akékoľvek zmeny alebo doplnenia tejto Zmluvy možno uskutočniť len písomne vo forme dodatku(ov) k Zmluve, podpísanými oprávnenými zástupcami Zmluvných strán, inak je zmena či doplnenie Zmluvy neplatné. Zmena zmluvy sa riadi pravidlami definovanými v zákone o verejnom obstarávaní.
- 14.6 Táto Zmluva podlieha podľa zákona č. 211/2000 Z. z. o slobodnom prístupe k informáciám a o zmene a doplnení niektorých zákonov v znení neskorších predpisov povinnému zverejneniu. Poskytovateľ berie na vedomie povinnosť Objednávateľa na zverejnenie tejto Zmluvy ako aj jednotlivých faktúr vyplývajúcich z tejto Zmluvy a svojim podpisom dáva súhlas na zverejnenie tejto Zmluvy vrátane prílohy v plnom rozsahu.

Článok XV. UKONČENIE ZMLUVNÉHO VZŤAHU

- 15.1 Riadne ukončenie zmluvného vzťahu zo Zmluvy nastane splnením záväzkov Zmluvných strán.
- 15.2 Mimoriadne ukončenie zmluvného vzťahu vyplývajúceho zo Zmluvy nastáva dohodou Zmluvných strán v písomnej forme alebo odstúpením od Zmluvy. V prípade akéhokoľvek spôsobu skončenia zmluvného vzťahu medzi Objednávateľom a Zhotoviteľom, Objednávateľ vysporiada pohľadávky Zhotoviteľa podľa bodu 15.8 tohto článku Zmluvy.
- 15.3 Od Zmluvy môže ktorákoľvek zo Zmluvných strán odstúpiť v prípadoch podstatného porušenia Zmluvy.
- 15.4 Na účely Zmluvy sa za podstatné porušenie Zmluvy sa považuje najmä:
- a) preukázané porušenie právnych predpisov SR a ES v rámci realizácie predmetu Zmluvy súvisiacich s činnosťou Zmluvných strán,;
 - b) opakované porušenie záväzkov Zmluvných strán vyplývajúcich z tejto Zmluvy;
 - c) zastavenie realizácie predmetu Zmluvy z dôvodov na strane Zhotoviteľa, pričom toto zastavenie realizácie predmetu Zmluvy nie je z dôvodov na strane Objednávateľa;
 - d) vyhlásenie konkurzu alebo reštrukturalizácie na majetok Zhotoviteľa alebo Objednávateľa, resp. zastavenie konkurzného konania pre nedostatok majetku, alebo vstup Zhotoviteľa do likvidácie;

- e) opakované dodanie predmetu Zmluvy alebo jeho časti od Zhotoviteľa s vadami (vady v množstve, v akosti, vo vyhotovení, v dodaní iného tovaru ako určuje Zmluva, vady v dokladoch potrebných k užívaniu) a s právnymi vadami,
 - f) dodanie predmetu Zmluvy alebo jeho časti Zhotoviteľom v omeškaní voči časovému harmonogramu podľa Prílohy č. 2 k tejto Zmluve zmysle bodu 6.1 Zmluvy o viac ako 7 dní,
 - g) neposkytnutie výkonovej záruky a garančnej záruky podľa bodu 5.3 tejto Zmluvy, a neposkytnutie poistnej zmluvy a nezabezpečenie poistenia podľa bodu 8.2.3 Zmluvy,
 - h) porušenie bodu 8.2.3 Zmluvy,
 - i) iné podstatné porušenie podľa textu Zmluvy
- 15.5 V prípade podstatného porušenia Zmluvy je Zmluvná strana oprávnená od Zmluvy odstúpiť bez zbytočného odkladu po tom, ako sa o tomto porušení dozvedela. V prípade nepodstatného porušenia Zmluvy je Zmluvná strana oprávnená odstúpiť, ak strana, ktorá je v omeškaní, nesplní svoju povinnosť ani v dodatočnej primeranej lehote, ktorá jej na to bola poskytnutá. Aj v prípade podstatného porušenia Zmluvy je Zmluvná strana oprávnená postupovať ako pri nepodstatnom porušení Zmluvy. V tomto prípade sa takéto porušenie Zmluvy bude považovať za nepodstatné porušenie Zmluvy.
- 15.6 Objednávateľ je (v súlade s Príručkou k procesu verejného obstarávania, ktorú vydal poskytovateľ nenávratného finančného príspevku na financovanie tejto zmluvy) oprávnený odstúpiť od tejto zmluvy aj v prípade, ak mu bude doručená správa z kontroly VO, ktorou poskytovateľ nenávratného finančného príspevku na financovanie tejto zmluvy neschválí predmetné VO.
- 15.7 Odstúpenie od Zmluvy je účinné dňom doručenia písomného oznámenia o odstúpení od Zmluvy druhej Zmluvnej strane.
- 15.8 Odstúpením od Zmluvy zanikajú všetky práva a povinnosti strán zo Zmluvy okrem nárokov na náhradu škody, nárokov zmluvné, resp. zákonné sankcie, ktoré sa týkajú konania, resp. opomenutia Zmluvnej strany pred účinnosťou odstúpenia od Zmluvy, resp. po účinnosti pokiaľ ide o povinnosti súvisiace s odvozom odpadov, resp. čistením priestorov Objednávateľa a nárokov vyplývajúcich z ustanovení tejto Zmluvy a poskytovaní záruky a zodpovednosti za vady tých častí predmetu Zmluvy, ktoré boli do odstúpenia zrealizované.
- 15.9 Vysporiadanie pohľadávok z titulu odstúpenia od Zmluvy:
- a) časť dodaného a zhotoveného predmetu Zmluvy a uhradená Objednávateľom zostáva vlastníctvom Objednávateľa,
 - b) Objednávateľ je ďalej povinný uhradiť Zhotoviteľovi cenu tých častí predmetu Zmluvy, ktoré boli riadne dodané, zhotovené, resp. poskytnuté a prebraté Objednávateľom do dňa nadobudnutia účinnosti odstúpenia od Zmluvy,
 - c) Zhotoviteľ vystaví vyúčtovaciu faktúru do 21 dní od nadobudnutia účinnosti odstúpenia od Zmluvy. Pre splatnosť faktúry sa primerane uplatnia ustanovenia Článok V tejto Zmluvy.

Článok XVI. ZÁVEREČNÉ USTANOVENIA

- 16.1 Na vzťahy medzi Zmluvnými stranami vyplývajúce z tejto Zmluvy, ale ňou výslovne neupravené sa primerane vzťahujú príslušné ustanovenia Obchodného zákonníka a súvisiacich všeobecne záväzných právnych predpisov Slovenskej republiky a ES.
- 16.2 Zhotoviteľ sa zaväzuje strpieť výkon kontroly/auditu/overovania súvisiaceho s dodávaným predmetom zmluvy a poskytnúť potrebnú súčinnosť kedykoľvek počas platnosti a účinnosti Zmluvy o poskytnutí nenávratného finančného príspevku medzi príslušným riadiacim orgánom a objednávateľom a to oprávnenými osobami, najmä:
- Poskytovateľ nenávratného finančného príspevku a ním poverené osoby,
 - Útvary následnej finančnej kontroly a ním poverené osoby,
 - Najvyšší kontrolný úrad SR, Úrad vládneho auditu, Certifikačný orgán a nimi poverené osoby,
 - Orgány auditu, jeho spolupracujúce orgány a nimi poverené osoby,
 - splnomocnení zástupcovia Európskej komisie a Európskeho dvora audítorov,
 - osoby prizvané orgánmi, uvedenými vyššie v súlade s príslušnými právnymi predpismi,
 - iné orgány, ktorým to vyplýva z ich pôsobnosti.

V súlade so znením zmluvy poskytnutí NFP uzavretej medzi Objednávateľom a poskytovateľom NFP, je Objednávateľ zároveň oprávnený bez akýchkoľvek sankcií odstúpiť od tejto zmluvy v prípade, kedy ešte nedošlo k plneniu z tejto zmluvy a výsledky finančnej kontroly Poskytovateľa NFP neumožňujú financovanie výdavkov vzniknutých z tejto zmluvy, prípadne z obstarávania tovarov, služieb, stavebných prác alebo iných postupov.

- 16.3 Neoddeliteľnú súčasť tejto Zmluvy tvoria prílohy
Príloha číslo 1 – Ocenený výkaz výmer a Rekapitulácia objektov stavby
Príloha číslo 2 – Plán realizácie výstavby
Príloha číslo 3 – Informácie o subdodávateľoch
Príloha číslo 4 – Poistná zmluva
- 16.4 Zmluva je vyhotovená v piatich (5) rovnopisoch, z toho tri obdrží Objednávateľ a dva Zhotoviteľ.
- 16.5 V prípade, ak niektoré ustanovenie tejto Zmluvy je alebo sa stane neplatným alebo neúčinným, nedotýka sa to ostatných ustanovení tejto Zmluvy, ktoré zostávajú platné a účinné. Zmluvné strany sa v takom prípade zaväzujú dodatkom k tejto Zmluve nahradiť neplatné alebo neúčinné ustanovenie ustanovením platným alebo účinným znením, ktoré čo najlepšie zodpovedá pôvodne zamýšľanému účelu ustanovenia neplatného alebo neúčinného. Do uzavretia takého dodatku platí zodpovedajúca právna úprava všeobecne záväzných právnych predpisov Slovenskej republiky.
- 16.6 Zmluvné strany vyhlasujú, že si text tejto Zmluvy riadne a dôsledne prečítali, porozumeli jej obsahu a právnym účinkom z nej vyplývajúcich. Ich zmluvné prejavy sú dostatočne jasné, určité a zrozumiteľné. Podpisujúce osoby sú oprávnené k podpisu tejto Zmluvy a na znak slobodného a vážneho súhlasu ju podpísali.
- 16.7 Táto zmluva podlieha povinnému zverejňovaniu zmlúv podľa osobitného predpisu. Zmluva nadobudne účinnosť po zverejnení podľa osobitného predpisu.

Objednávateľ:

V, dňa

.....

...

starosta obce

Zhotoviteľ:

V, dňa

.....

.....

.....

Subdodávateľ

Názov, sídlo, IČO: ...

Predmet subdodávky: ...

Predpokladaný podiel zákazky zadávaný subdodávateľovi: ...

Osoba oprávnená konať za subdodávateľa (meno a priezvisko, adresa pobytu, dátum narodenia): ...

(vyplniť toľkokrát, koľko je potrebné)

Zmluva o dodaní tovaru a služieb s prvkami kúpnej zmluvy a zmluvy o dielo

uzatvorená v zmysle § 269 ods. 2, § 409 a nasl. a 536 a nasl, zákona č. 513/1991 Zb. Obchodného zákonníka v znení neskorších predpisov (ďalej len „Obchodný zákonník“) a zákona 343/2015 Z. z. o verejnom obstarávaní a o zmene a doplnení niektorých zákonov (ďalej len ZVO)

(ďalej v texte len „Zmluva“)

Článok I. ZMLUVNÉ STRANY

1.1 Objednávateľ:

| | |
|-------------------------|--|
| Názov: | Obec Dvory nad Žitavou |
| Sídlo: | Hlavné námestie č.414/ 6, 941 31 Dvory nad Žitavou |
| Štatutárny orgán: | Ing. Branislav Becík, PhD., starosta obce |
| IČO: | 00308897 |
| DIČ: | 2021060701 |
| bankové spojenie: | Všeobecná úverová banka, a.s. |
| Číslo účtu: | IBAN: SK46 0200 0000 0019 8285 5853 BIC: SUBASKBX |
| Tel.: | +421 35 3700779 |
| Fax: | |
| E-mail: | sekretariat@dvory.sk |
| Http:// | http://www.dvory.sk |
| pre účely tejto zmluvy: | Ing. Boris Koprdá, tel.: 0905895037 |

(ďalej len “Objednávateľ”)

a

1.2 Dodávateľ:

| | |
|--|-----|
| Názov: | ... |
| Sídlo: | ... |
| Štatutárny orgán: | ... |
| Zapísaná v: | ... |
| IČO: | ... |
| DIČ: | ... |
| IČ DPH: | ... |
| Bankové spojenie: | ... |
| IBAN: | ... |
| Zástupca splnomocnený na rokovanie vo veciach: | |
| a) zmluvných: | ... |
| b) technických: | ... |
| Číslo telefónu: | ... |
| Číslo faxu: | ... |
| Email: | ... |

(ďalej len “Dodávateľ”)

Článok II. PREAMBULA

- 2.1 Túto zmluvu uzatvára Kupujúci ako verejný obstarávateľ s Predávajúcim ako úspešným uchádzačom vo verejnom obstarávaní na **časť č. 2** predmetu zákazky „**Prístavba budovy MŠ Dvory nad Žitavou a stavebno-technické úpravy areálu**“, zadávaním podlimitnej zákazky postupom bez využitia elektronického trhu, vyhlásenom vo Vestníku č. zo dňa

..... pod značkou Túto zmluvu uzatvárajú zmluvné strany v súlade so súťažnými podkladmi vrátane ich príloh, v súlade s vysvetleniami súťažných podkladov a súvisiacich dokladov a dokumentov, ak k vysvetľovaniu došlo, a v súlade s predloženou ponukou úspešného uchádzača.

- 2.2 *Pre účely tejto zmluvy pod označením „Dodávateľ“ sa chápe alternatívne Predávajúci alebo Zhotoviteľ podľa obsahu plnenia zmluvného záväzku.*
- 2.3 *Pre dodanie vybavenia detského ihriska sa primerane použijú ustanovenia § 409 a nasl. Obchodného zákonníka, pri jeho montáži a ukotvení, príp. ďalších súvisiacich prác a služieb sa použijú ustanovenia § 536 a nasl. Obchodného zákonníka.*

Článok III. PREDMET ZMLUVY

- 3.1 Predmetom zmluvy je vybavenie detského ihriska v podobe huteľných vecí (tovaru) vrátane dopravy a jeho zloženia, ďalej montáže a ukotvenia vybavenia detského ihriska na mieste dodania uvedeného v bode 6.4 tejto zmluvy a zaškolenia Objednávateľa. .
- 3.2 Špecifikácie predmetu zmluvy sú uvedené v Prílohe č. 1 tejto zmluvy a počty v Prílohe č. 2 zmluvy.
- 3.3 Dodávateľ sa zaväzuje dodať kupujúcemu predmet zmluvy v stave uvedenom v bode 3.1 zmluvy na zmluvne dohodnutom mieste a v zmluvne dohodnutom čase, vykonať jeho montáž a ukotvenie a Objednávateľ sa zaväzuje predmet zmluvy prevziať a zaplatiť zmluvne dohodnutú cenu podľa bodu 5.1 tejto zmluvy.

Článok IV. KVALITA PREDMETU ZMLUVY

- 4.1 Dodávateľ sa zaväzuje dodať predmet Zmluvy bez väd a nedostatkov brániacich jeho riadnemu používaniu.
- 4.2 Pri dodávke a realizácii predmetu zmluvy postupuje Dodávateľ samostatne v súlade s príslušnými všeobecne záväznými právnymi predpismi, ak sú tieto predpisy v súlade s právom Európskej únie a slovenskými technickými normami, v súlade s Prílohou č. 1 tejto zmluvy a je viazaný prípadnými pokynmi Objednávateľa. Dodávateľ v dodávke predmetu zmluvy nepoužije materiál, o ktorom je v čase jeho použitia známe, že je škodlivý. Použije materiály, ktoré spĺňajú podmienky a požiadavky uvedené v Prílohe č. 1 zmluvy.
- 4.3 Objednávateľ nie je povinný predmet zmluvy prevziať pred jeho riadnym odskúšaním a úspešnom uvedení do prevádzky, riadne prevzatie diela sa uskutoční protokolárne až po úplnom odstránení akýchkoľvek, aj dielčích väd.

Článok V. CENA A PLATOBNÉ PODMIENKY

- 5.1 Zmluvné strany sa dohodli v zmysle § 3 zákona č. 18/1996 Z. z. o cenách v znení neskorších predpisov na cenu za celý predmet Zmluvy, uvedenej v Prílohe č. 2 tejto Zmluvy.
- 5.2 Predmet zmluvy bude financovaný z nenávratných finančných príspevkov fondov EÚ (Integrovaný regionálny operačný program, kód projektu v ITMS2014+: 302021H491, Kód Výzvy: IROP-PO2-SC221-2016-10, Spolufinancovaný fondom: Európsky fond regionálneho rozvoja, Prioritná os: 2, Investičná priorita: 2.2, Špecifický cieľ: 2.2.1, Číslo zmluvy o poskytnutí NFP: IROP-Z-302021H491-221-10), zo štátneho rozpočtu a z rozpočtových prostriedkov Kupujúceho.
- 5.3 Zmena ceny uvedenej v bode 5.1 zmluvy je prípustná:
- pri zmene výšky zákonnej sadzby DPH.
- 5.4 Zmluvné strany sa dohodli, že Dodávateľ bude fakturovať cenu dodávky po dodaní predmetu zmluvy Objednávateľovi až po a po odstránení všetkých prípadných väd a nedorobkov. Dodávateľ vystaví jednu faktúru, prílohou ktorej budú podrobné zápisy dodaných tovarov a

vykonaných služieb za fakturované obdobie dokumentujúce plnenie Dodávateľa a odsúhlasené určenou osobou Objednávateľa.

- 5.5 Lehota splatnosti faktúry je **60 dní** od ich doručenia Objednávateľovi. Lehota splatnosti faktúry bola určená v nadväznosti na hradenie ceny za dodané tovary a služby na základe zmluvy o poskytnutí NFP, bola stanovená primerane k právam a povinnostiam oboch zmluvných strán a začína plynúť dňom nasledujúcim po dni, v ktorom bola faktúra preukázateľne doručená Objednávateľovi. Cena bude uhradená na účet Dodávateľa uvedeného v záhlaví tejto Zmluvy. Faktúra bude uhradená Dodávateľovi bezodkladne po pripísaní finančných prostriedkov NFP na účet Kupujúceho.
- 5.6 Faktúra musí obsahovať náležitosti podľa § 71 ods. 2 zákona č. 222/2004 Z. z. o dani z pridanej hodnoty v platnom znení. Ďalej sa Zmluvné strany dohodli, že predložená faktúra bude obsahovať aj údaje, ktoré nie sú uvedené v zákone o DPH, a to:
- číslo Zmluvy,
 - termín splatnosti faktúry,
 - forma úhrady,
 - označenie peňažného ústavu a číslo účtu, na ktorý sa má platba vykonať,
 - meno, podpis, odtlačok pečiatky a telefonické spojenie vystavovateľa faktúry.

Prílohou každého vyhotovenia faktúry bude:

- dodací list – súpis dodávok, jednotkové ceny a počty jednotiek fakturovaných položiek, rekapitulácia s celkovou cenou, odsúhlasené osobou určenou Kupujúcim.

Faktúra aj so všetkými prílohami bude Dodávateľom predložená Objednávateľovi v originálnych **piatich** (5) vyhotoveniach.

V prípade, že faktúra (daňový doklad) bude obsahovať nesprávne alebo neúplné údaje, Objednávateľ je oprávnený vrátiť ju na opravu a prepracovanie. Dodávateľ je povinný faktúru (daňový doklad) podľa charakteru nedostatku opraviť, alebo vystaviť novú. Po dobu opravy t.j. prepracovania a doplnenia nesprávnej alebo neúplnej faktúry nie je Objednávateľ v omeškaní s jej úhradou. Lehota splatnosti opravenej resp. doplnenej faktúry začne plynúť odo dňa jej doručenia Objednávateľovi podľa bodu 5.5 tohto článku Zmluvy.

Článok VI. LEHOTA a MIESTO DODANIA

- 6.1 Lehota dodania predmetu zmluvy: **20 dní**. Lehota dodania predmetu zmluvy začína plynúť od nasledujúceho dňa po doručení písomnej výzvy Objednávateľa Dodávateľovi.
- 6.2 Objednávateľ je povinný zohľadniť v lehote, v ktorej zašle Dodávateľovi písomnú výzvu na dodanie predmetu zmluvy, stav stavebných prác na mieste plnenia tak, aby bolo Dodávateľovi umožnené dodať predmet zmluvy bez prekážok na strane Objednávateľa..
- 6.3 Dodržiavanie termínov podľa bodu 6.1 tohto článku Zmluvy je podmienené riadnym a včasným spolupôsobením Objednávateľa (poskytnutím súčinnosti Objednávateľom) dohodnutým v tejto Zmluve.
- 6.4 Miesto plnenia predmetu Zmluvy: Komenského ul. 1891, 941 31 Dvory nad Žitavou, číslo parcely : č.p. 442/1,2

Článok VII. PRÁVA A POVINNOSTI ZMLUVNÝCH STRÁN, ZMLUVNÉ POKUTY

- 7.1 Práva a povinnosti Objednávateľa**
- 7.1.1 Objednávateľ je oprávnený kontrolovať plnenie predmetu Zmluvy v každom stupni jeho realizácie.
- 7.1.2 Objednávateľ je povinný uhradiť cenu dohodnutú v bode 5.1 zmluvy.
- 7.2 Práva a povinnosti Dodávateľa**
- 7.2.1 Dodávateľ je povinný na vlastné náklady zabezpečiť činnosť potrebnú na zabezpečenie predmetu Zmluvy.

- 7.2.2 Dodávateľ je povinný uviesť zoznam svojich **subdodávateľov** spolu s predmetom subdodávky a podielom na celkovej dodávke predmetu zmluvy v Prílohe č. 3 tejto Zmluvy. Dodávateľ je oprávnený zmeniť subdodávateľa len s predchádzajúcim písomným súhlasom Objednávateľa. Žiadosť o zmenu subdodávateľa písomne predkladá Dodávateľ Objednávateľovi minimálne 5 pracovných dní pred plánovaným dátumom zmeny subdodávateľa. Dodávateľ je v súlade s § 41 ZVO povinný uvádzať aktuálne údaje o svojich subdodávateľoch, údaje o osobách oprávnených konať za subdodávateľov v rozsahu meno a priezvisko, adresa pobytu, dátum narodenia, údaje o predmete subdodávky a podiele subdodávateľa na celkovej dodávke predmetu zmluvy. Tieto informácie uvádza Dodávateľ v Prílohe č. 3 tejto Zmluvy. Predávajúci je povinný požadovať od subdodávateľov poskytovanie aktuálnych údajov podľa predchádzajúcej vety a je povinný bezodkladne poskytovať aktualizované údaje Objednávateľovi. Ak Dodávateľ hodlá zmeniť subdodávateľa počas trvania Zmluvy, je povinný spolu so žiadosťou o zmenu subdodávateľa poskytnúť Kupujúcemu všetky údaje podľa tohto odstavca a doklady preukazujúce splnenie podmienok účasti týkajúce sa osobného postavenia nového subdodávateľa v takom rozsahu, v akom sa požadovali od pôvodného subdodávateľa s prihliadnutím na rozsah subdodávky.
- 7.3 Ak Objednávateľ neuhradí Dodávateľovi faktúru v lehote splatnosti, uvedenej v bode 5.5 tejto Zmluvy, je povinný zaplatiť Dodávateľovi úrok z omeškania vo výške určenej všeobecne záväznými právnymi predpismi.
- 7.4 Každá Zmluvná strana je povinná bezodkladne informovať druhú Zmluvnú stranu o okolnostiach, resp. prekážkach, ktoré jej môžu brániť riadne plniť predmet Zmluvy.
- 7.5 Každá Zmluvná strana je tiež povinná informovať druhú Zmluvnú stranu s dostatočným predstihom o technických a iných problémoch, ktoré bránia realizovať predmet Zmluvy v plánovanom termíne.

Článok VIII. ZODPOVEDNOSŤ ZA VADY, ZÁRUKA ZA KVALITU

- 8.1 Dodávateľ zodpovedá za to, že plnenia predmetu Zmluvy budú poskytnuté v súlade s ustanovením Článok III a budú mať vlastnosti dohodnuté v tejto Zmluve.
- 8.2 Dodávateľ sa zaväzuje dodať predmet Zmluvy, uvedený v Článok III tejto Zmluvy v súlade so špecifikáciou a Slovenskými technickými normami alebo európskymi normami, vzťahujúcimi sa na predmet plnenia a poskytuje záruku **60 mesiacov**
- 8.3 Plnenie má vady ak:
- nie je dodané v dohodnutej kvalite,
 - vykazuje nedostatky, t. j. nie je plnené v celom dohodnutom rozsahu.
- 8.4 Pre nároky zo zodpovednosti za vady platia primerane ustanovenia § 422 a nasledujúce (na časť tovaru) a § 560 a nasl. Obchodného zákonníka (časť montážnych prác a služieb).

Článok IX. ZODPOVEDNOSŤ ZA ŠKODU

- 9.1 Dodávateľ zodpovedá za všetky škody, ktoré vzniknú Objednávateľovi v dôsledku porušenia jeho povinností, vyplývajúcich z tejto Zmluvy, neobmedzene do výšky vzniknutej škody.
- 9.2 Dodávateľ sa zaväzuje, že odškodní Objednávateľa v súvislosti s akoukoľvek škodou, ktorá bola Objednávateľovi i spôsobená v dôsledku konania alebo opomenutia, vrátane náhrady akýchkoľvek pokút alebo iných sankcií, ktoré boli v dôsledku konania/ opomenutia Dodávateľa Objednávateľovi vyrubené.
- 9.3 V prípade vzniku škody porušením povinností vyplývajúcich z tejto Zmluvy ktorejkoľvek Zmluvnej strane, má druhá strana nárok na úhradu vzniknutej škody.

Článok X. ZABEZPEČENIE ZÁVÄZKOV

- 10.1 Zmluvné strany sa dohodli, že v prípade porušenia záväzkov Dodávateľa je Objednávateľ oprávnený uplatniť si nižšie uvedené zmluvné pokuty u Dodávateľa a Dodávateľ je povinný tieto pokuty Objednávateľovi uhradiť:
- Za nedodržanie termínu dodania predmetu zmluvy zmluvnú pokutu vo výške 0,05% z celkovej Ceny za predmet zmluvy bez DPH za každý začatý kalendárny deň omeškania.
- 10.2 Odstúpenie od Zmluvy neznamená zánik nároku na zmluvnú pokutu alebo na náhradu škody.
- 10.3 Zaplatením zmluvnej pokuty nezaniká nárok Objednávateľa na náhradu škody v zmysle ust. § 373 a nasl. zákona č. 513/1991 Zb. Obchodný zákonník v znení neskorších predpisov alebo prípadné odstúpenie od Zmluvy.

Článok XI. ĎALŠIE ZMLUVNÉ DOJEDNANIA

- 11.1 Všetky oficiálne oznámenia medzi Zmluvnými stranami na základe tejto Zmluvy, budú uvedené v liste, podpísanom oprávneným zástupcom Zmluvnej strany, ktorá oznámenie odosiela, alebo faxom (e-mailom), ktorý bude bezprostredne potvrdený zaslaním listu. Všetky oznámenia budú zasielané doporučeným listom s doručenkou, resp. doručené iným preukazným spôsobom, na adresy uvedené v záhlaví tejto Zmluvy.
- 11.2 Zmluvné strany sa dohodli, že všetky skutočnosti, ktoré sa v súvislosti s plnením tejto Zmluvy navzájom o druhej Zmluvnej strane dozvedia sa považujú za obchodné tajomstvo podľa § 17 Obchodného zákonníka, pokiaľ sa na tieto údaje nevzťahuje povinnosť zverejňovania, nakoľko Objednávateľ je v zmysle zákona 211/2000 Z.z. v platnom znení povinnou osobou. .
- 11.3 Akékoľvek zmeny alebo doplnenia tejto Zmluvy možno uskutočniť len písomne vo forme dodatku(ov) k Zmluve, podpísanými oprávnenými zástupcami Zmluvných strán, inak je zmena či doplnenie Zmluvy neplatné. Zmena zmluvy sa riadi pravidlami definovanými v zákone o verejnom obstarávaní.
- 11.4 Táto Zmluva podlieha podľa zákona č. 211/2000 Z. z. o slobodnom prístupe k informáciám a o zmene a doplnení niektorých zákonov v znení neskorších predpisov povinnému zverejneniu. Dodávateľ berie na vedomie povinnosť Objednávateľa na zverejnenie tejto Zmluvy ako aj jednotlivých faktúr vyplývajúcich z tejto Zmluvy a svojím podpisom dáva súhlas na zverejnenie tejto Zmluvy vrátane prílohy v plnom rozsahu.

Článok XII. UKONČENIE ZMLUVNÉHO VZŤAHU

- 12.1 Riadne ukončenie zmluvného vzťahu zo Zmluvy nastane splnením záväzkov Zmluvných strán.
- 12.2 Mimoriadne ukončenie zmluvného vzťahu vyplývajúceho zo Zmluvy nastáva dohodou Zmluvných strán v písomnej forme alebo odstúpením od Zmluvy.
- 12.3 Od Zmluvy môže ktorákoľvek zo Zmluvných strán odstúpiť v prípadoch podstatného porušenia Zmluvy.
- 12.4 Na účely Zmluvy sa za podstatné porušenie Zmluvy považuje najmä:
- a) preukázané porušenie právnych predpisov SR a ES v rámci realizácie predmetu Zmluvy súvisiacich s činnosťou Zmluvných strán,;
 - b) opakované porušenie záväzkov Zmluvných strán vyplývajúcich z tejto Zmluvy;
 - c) zastavenie dodávky predmetu Zmluvy z dôvodov na strane Dodávateľa , pričom toto zastavenie realizácie predmetu Zmluvy nie je z dôvodov na strane Objednávateľa ;
 - d) vyhlásenie konkurzu alebo reštrukturalizácie na majetok Dodávateľa, resp. zastavenie konkurzného konania pre nedostatok majetku, alebo vstup Dodávateľa do likvidácie;
 - e) opakované dodanie predmetu Zmluvy alebo jeho časti od Dodávateľa s vadami (vady v množstve, v akosti, vo vyhotovení, v dodaní iného tovaru ako určuje Zmluva, vady v dokladoch potrebných k užívaniu) a s právnymi vadami,

- f) dodanie predmetu Zmluvy alebo jeho časti Dodávateľom v omeškaní voči lehote podľa bodu 6.1 Zmluvy o viac ako 7 dní,
- g) iné podstatné porušenie podľa textu Zmluvy, najmä neodstránenie väd v záručnej lehote ani v Objednávateľom poskytnutom náhradnom termíne
- 12.5 Objednávateľ je (v súlade s Príručkou k procesu verejného obstarávania, ktorú vydal poskytovateľ nenávratného finančného príspevku na financovanie tejto zmluvy) oprávnený odstúpiť od tejto zmluvy aj v prípade, ak mu bude doručená správa z kontroly VO, ktorou poskytovateľ nenávratného finančného príspevku na financovanie tejto zmluvy neschválí predmetné VO.
- 12.6 Odstúpenie od Zmluvy je účinné dňom doručenia písomného oznámenia o odstúpení od Zmluvy druhej Zmluvnej strane.
- 12.7 Odstúpením od Zmluvy zanikajú všetky práva a povinnosti strán zo Zmluvy okrem nárokov na náhradu škody, nárokov zmluvné, resp. zákonné sankcie, ktoré sa týkajú konania, resp. opomenutia Zmluvnej strany pred účinnosťou odstúpenia od Zmluvy, resp. po účinnosti pokiaľ ide o povinnosti súvisiace s odvozom odpadov, a nárokov vyplývajúcich z ustanovení tejto Zmluvy a poskytovaní záruky a zodpovednosti za vady tých častí predmetu Zmluvy, ktoré boli do odstúpenia zrealizované.
- 12.8 Vysporiadanie pohľadávok z titulu odstúpenia od Zmluvy:
- a) časť dodaného a zhotoveného predmetu Zmluvy a uhradená Objednávateľom zostáva vlastníctvom Objednávateľa, pokiaľ k odstúpeniu od zmluvy nedošlo zo strany Objednávateľa preto, lebo v záručnej lehote sa objavili skryté vady a tieto sa neodstránili ani v primeranej Objednávateľom poskytnutej náhradnej lehote
 - b) Objednávateľ je ďalej povinný uhradiť Zhotoviteľovi cenu tých častí predmetu Zmluvy, ktoré boli riadne dodané, zhotovené, resp. poskytnuté a prebraté Objednávateľom do dňa nadobudnutia účinnosti odstúpenia od Zmluvy, pokiaľ k odstúpeniu od zmluvy nedošlo zo strany Objednávateľa preto, lebo v záručnej lehote sa objavili skryté vady a tieto sa neodstránili ani v primeranej Objednávateľom poskytnutej náhradnej lehote
 - c) Dodávateľ vystaví vyúčtovaciu faktúru do 21 dní od nadobudnutia účinnosti odstúpenia od Zmluvy. Pre splatnosť faktúry sa primerane uplatnia ustanovenia Článok V tejto Zmluvy.

Článok XIII. ZÁVEREČNÉ USTANOVENIA

- 13.1 Na vzťahy medzi Zmluvnými stranami vyplývajúce z tejto Zmluvy, ale ňou výslovne neupravené sa primerane vzťahujú príslušné ustanovenia Obchodného zákonníka a súvisiacich všeobecne záväzných právnych predpisov Slovenskej republiky a ES.
- 13.2 Dodávateľ sa zaväzuje strpieť výkon kontroly/auditu/overovania súvisiaceho s dodávaným predmetom zmluvy a poskytnúť potrebnú súčinnosť kedykoľvek počas platnosti a účinnosti Zmluvy o poskytnutí nenávratného finančného príspevku medzi príslušným riadiacim orgánom a Objednávateľom na to oprávnenými osobami, najmä:
- Poskytovateľ nenávratného finančného príspevku a ním poverené osoby,
 - Útvary následnej finančnej kontroly a ním poverené osoby,
 - Najvyšší kontrolný úrad SR, Úrad vládného auditu, Certifikačný orgán a nimi poverené osoby,
 - Orgány auditu, jeho spolupracujúce orgány a nimi poverené osoby,
 - splnomocnení zástupcovia Európskej komisie a Európskeho dvora audítorov,
 - osoby prizvané orgánmi, uvedenými vyššie v súlade s príslušnými právnymi predpismi,
 - iné orgány, ktorým to vyplýva z ich pôsobnosti.
- V súlade so znením zmluvy poskytnutí NFP uzavretej medzi Objednávateľom a poskytovateľom NFP, je Kupujúci zároveň oprávnený bez akýchkoľvek sankcií odstúpiť od tejto zmluvy v prípade, kedy ešte nedošlo k plneniu z tejto zmluvy a výsledky finančnej kontroly Poskytovateľa NFP neumožňujú financovanie výdavkov vzniknutých z tejto zmluvy, prípadne z obstarávania tovarov, služieb, stavebných prác alebo iných postupov.
- 13.3 Neoddeliteľnú súčasť tejto Zmluvy tvoria prílohy
- Príloha číslo 1 – Opis predmetu zmluvy

Príloha číslo 2 – Cena predmetu zmluvy
Príloha číslo 3 – Informácie o subdodávateľoch

- 13.4 Zmluva je vyhotovená v štyroch (4) rovnopisoch, z toho tri obdrží a jeden Predávajúci.
- 13.5 V prípade, ak niektoré ustanovenie tejto Zmluvy je alebo sa stane neplatným alebo neúčinným, nedotýka sa to ostatných ustanovení tejto Zmluvy, ktoré zostávajú platné a účinné. Zmluvné strany sa v takom prípade zaväzujú dodatkom k tejto Zmluve nahradiť neplatné alebo neúčinné ustanovenie ustanovením platným alebo účinným znením, ktoré čo najlepšie zodpovedá pôvodne zamýšľanému účelu ustanovenia neplatného alebo neúčinného. Do uzavretia takého dodatku platí zodpovedajúca právna úprava všeobecne záväzných právnych predpisov Slovenskej republiky.
- 13.6 Zmluvné strany vyhlasujú, že si text tejto Zmluvy riadne a dôsledne prečítali, porozumeli jej obsahu a právnym účinkom z nej vyplývajúcich. Ich zmluvné prejavy sú dostatočne jasné, určité a zrozumiteľné. Podpisujúce osoby sú oprávnené k podpisu tejto Zmluvy a na znak slobodného a vážneho súhlasu ju podpísali.
- 13.7 Táto zmluva podlieha povinnému zverejňovaniu zmlúv podľa osobitného predpisu. Zmluva nadobudne účinnosť po zverejnení podľa osobitného predpisu.

Objednávateľ:

V, dňa

.....

...

starosta obce

Dodávateľ:

V dňa

.....

.....

.....

Subdodávateľ

Názov, sídlo, IČO: ...

Predmet subdodávky: ...

Predpokladaný podiel zákazky zadávaný subdodávateľovi: ...

Osoba oprávnená konať za subdodávateľa (meno a priezvisko, adresa pobytu, dátum narodenia): ...

(vyplniť toľkokrát, koľko je potrebné)

| | |
|-----------------------|---|
| Verejný obstarávateľ: | Obec Dvory nad Žitavou, Hlavné námestie č. 6, 941 31 Dvory nad Žitavou |
| Typ zákazky: | Podlimitná zákazka na uskutočnenie stavebných prác |
| Postup: | Zadávanie podlimitnej zákazky bez využitia elektronického trhoviska, bez elektronickej aukcie |
| Predmet zákazky: | „Prístavba budovy MŠ Dvory nad Žitavou a stavebno-technické úpravy areálu“ |

Ponuka

Uchádzač:

Názov:

Sídlo:

IČO:

Web:

Kontaktná osoba:

Meno a priezvisko:

e-mail:

Telefón:

V dňa

| | |
|-----------------------|---|
| Verejný obstarávateľ: | Obec Dvory nad Žitavou, Hlavné námestie č. 6, 941 31 Dvory nad Žitavou |
| Typ zákazky: | Podlimitná zákazka na uskutočnenie stavebných prác |
| Postup: | Zadávanie podlimitnej zákazky bez využitia elektronického trhoviska, bez elektronickej aukcie |
| Predmet zákazky: | „Prístavba budovy MŠ Dvory nad Žitavou a stavebno-technické úpravy areálu“ |

Čestné vyhlásenie ku konfliktu záujmov a k etickému kódexu uchádzača

Uchádzač:

Názov:

Týmto čestne vyhlasujem podľa môjho najlepšieho vedomia a svedomia a podľa mojich vedomostí, že ako uchádzač, ktorý predkladá ponuku v danom verejnom obstarávaní, že:

- nie je mi známy žiaden konflikt záujmov, s ohľadom na doterajší priebeh verejného obstarávania, pokiaľ ide o mne známe hospodárske subjekty a zástupcov verejného obstarávateľa, ktoré boli zapojené akýmkoľvek spôsobom do procesu verejného obstarávania,
- nie sú mi známe žiadne skutočnosti alebo okolnosti, či už minulé alebo súčasné a/ alebo ktoré by mohli nastať v dohľadnej budúcnosti, ktoré by mohli spochybniť moju nezávislosť a zvýhodňovať mňa ako uchádzača v danom procese verejného obstarávania z pohľadu ktorejkoľvek strany, ktorá je účastníkom daného procesu alebo jeho vyhlasovateľom,
- ak zistím, alebo ak sa počas ktorejkoľvek etapy verejného obstarávania sa ukáže, že akýkoľvek potenciálny konflikt záujmov v danom procese vznikol, bezodkladne danú skutočnosť oznámim verejnému obstarávateľovi a budem akceptovať rozhodnutie verejného obstarávateľa o prijatí všetkých opatrení na odstránenie zisteného konfliktu, pokiaľ týmto rozhodnutím nedôjde k neodôvodnenému obmedzeniu účasti mojej spoločnosti v danom postupe a pokiaľ nebude možné riešiť vznik daného konfliktu inak ako rozhodnutím o zrušení daného postupu alebo vylúčením mňa ako uchádzača v danom verejnom obstarávaní,
- som sa oboznámil s etickým kódexom záujemcu/uchádzača vo verejnom obstarávaní, ktorý je zverejnený na adrese http://www.uvo.gov.sk/extdoc/1069/eticky_kodex_zaujemca_-_uchadzac.pdf a v nadväznosti na uvedené vyhlasujem, so zreteľom na povinnosť uplatňovania princípov rovnakého zaobchádzania, nediskriminácie, transparentnosti, hospodárnosti a efektívnosti, zabezpečovania čestnej hospodárskej súťaže, vykonávania práv a povinností v súlade s dobrými mravmi a so zásadami poctivého obchodného styku, že budem tieto pravidlá aplikovať v rámci daného postupu verejného obstarávania,
- budem zachovávať dôvernosť všetkých mne poskytnutých informácií súvisiacich s daným postupom a obsah dokumentov, ktoré mi poskytol verejný obstarávateľ nebudem poskytovať tretím osobám, a ani inak ich využívať na iný účel ako je účasť v danom verejnom obstarávaní, pokiaľ o to výhradne nepožiadala verejný obstarávateľ.

V dňa

Verejný obstarávateľ: Obec Dvory nad Žitavou, Hlavné námestie č. 6, 941 31 Dvory nad Žitavou

Typ zákazky: Podlimitná zákazka na uskutočnenie stavebných prác

Postup: Zadávanie podlimitnej zákazky bez využitia elektronického trhoviska, bez elektronickej aukcie

Predmet zákazky: „Prístavba budovy MŠ Dvory nad Žitavou a stavebno-technické úpravy areálu“

Časť č.:

Ponuka – návrh na plnenie kritéria

Uchádzač:

Názov:

Sídlo:

IČO:

Web:

Kontaktná osoba:

Meno a priezvisko:

e-mail:

Telefón:

| Návrh na plnenie kritéria: | |
|--|-----------------------------|
| Kritérium | Návrh na plnenie: |
| <p>Kritérium č. 1: Celková zmluvná cena v EUR, ktorou sa rozumie celková konečná zmluvná cena za príslušnú časť predmetu zákazky v rozsahu podľa opisu predmetu zákazky, uvedenom v kapitole B. Opis predmetu zákazky v EUR, vypočítaná podľa Prílohy č. 6-1 alebo 6-2 súťažných podkladov, v súlade s kapitolou C. Spôsob určenia ceny.</p> <p>Ak uchádzač nie je platcom DPH, upozorní na túto skutočnosť, uvedie cenu bez DPH a sadzbu DPH 0 %.</p> <p>Vyhodnocovaná bude konečná cena, teda cena, ktorú verejný obstarávateľ skutočne uhradí za predmet zákazky a to bez ohľadu na to, či je uchádzačom platca alebo neplatca DPH.</p> | <p>bez DPH</p> <p>s DPH</p> |

V dňa

Podpis podľa bodu 18.5 kapitoly A. Pokyny na vypracovanie ponuky súťažných podkladov

Vybavenie areálu (ihrisko) - opis

Vybavenie ihriska pozostáva z:

| | |
|---------------------|------|
| Lezecká preliezačka | 1 ks |
| Lanový prvok | 1 ks |
| Hojdačka | 1 ks |
| Pružinová hojdačka | 1 ks |
| Montáž a osadenie | 1 ks |

Požaduje sa 5 ročná záruka na hracie prvky pri dodržaní ročných kontrol a pravidelnej údržby.

Všetky prvky detských ihrísk musia byť certifikované podľa STN EN1176.

Pri výrobe detského ihriska musia byť použité materiály, ktoré zabezpečia dlhú celkovú životnosť ihriska, priaznivú frekvenciu jeho údržby a s tým spojené znížené náklady na údržbu.

- Lepené hranoly (3 vrstvové), pod tlakom lisované o rozmeroch 12x12cm (nosné stojky zostáv, hojdačky - preklápacie a visiace...). Táto technológia je požadovaná pre dosiahnutie stability nosných častí a stálosť dreva tak, aby nepracovalo a nepraskalo. Pre dosiahnutie tejto požiadavky je nežiadúce používať guľatinu alebo jednoduché alebo dvojvrstvové hranoly. Požaduje sa tlaková impregnácia dreva od 4 do 15 mm v závislosti od tvrdosti dreva, pre zabránenie hnilobe. Požaduje sa ošetrenie hranolu 3 vrstvami ekologicky nezávadného teakového oleja.
- Všetky pohyblivé časti konštrukcie, kde by mohlo dochádzať k oderu a poškodeniu dreva a následne hnilobe ako napr. „pohyblivé lávky“ musia byť vybavené plastovými puzdrami pre zabezpečenie predĺženia životnosti prvku a zníženie nákladov na jeho údržbu.
- Laná - pletené lano sa musí skladať zo 6tich vonkajších vinutých lán a jedného centrálného oceľového lana v polypropylénovom puzdre. Táto technológia je požadovaná kvôli zabezpečeniu bezpečnosti detí a odolnosti proti vandalizmu.
- Šmýkačky - viacvrstvový sklolaminát
- Vysoko molekulárny polyetylén - zábrany, krytky..., pre zabezpečenie dlhodobej odolnosti voči vonkajším vplyvom, farebnej stálosti a zdravotnej nezávadnosti.
- Oceľové pätky - žiarovo zinkované, musia byť do konštrukcie uchytené pomocou závitových tyčí, ktoré musia byť do konštrukcie vlepéné (vsadené):

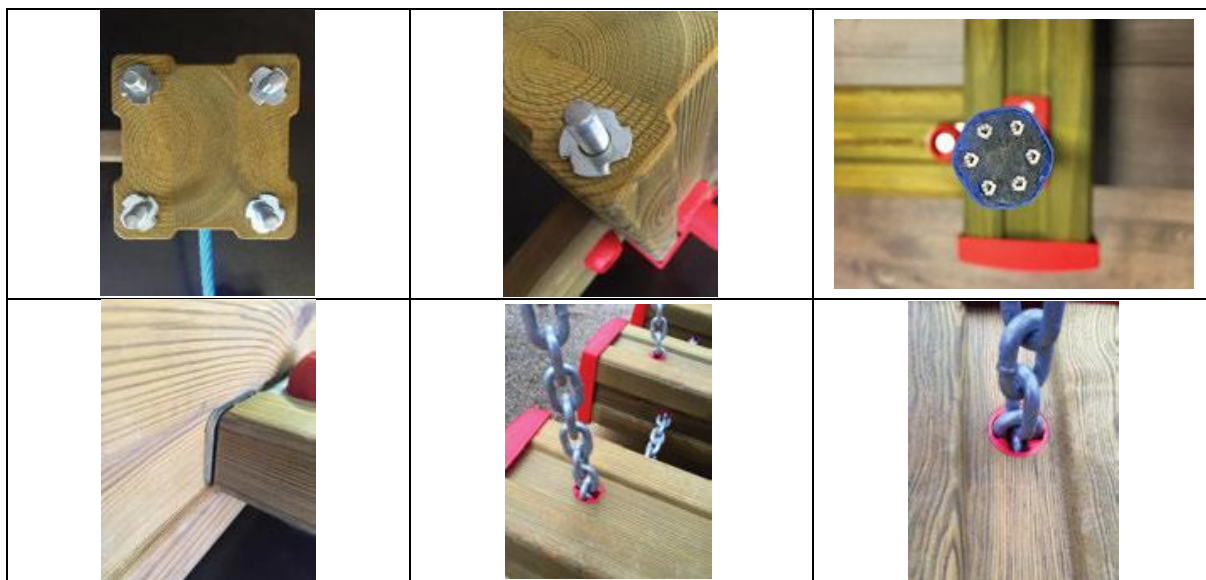

Toto technické riešenie sa požaduje pre zabránenie prieniku vlhkostí do nosnej časti konštrukcie a následnej hnilobe dreva a kvôli predĺženej životnosti.

- Všetky oceľové časti konštrukcie musia byť povrchovo upravené žiarovým zinkovaním s vrchnou vrstvou vypaľovanej práškovej polyesterovej farby.

LP051

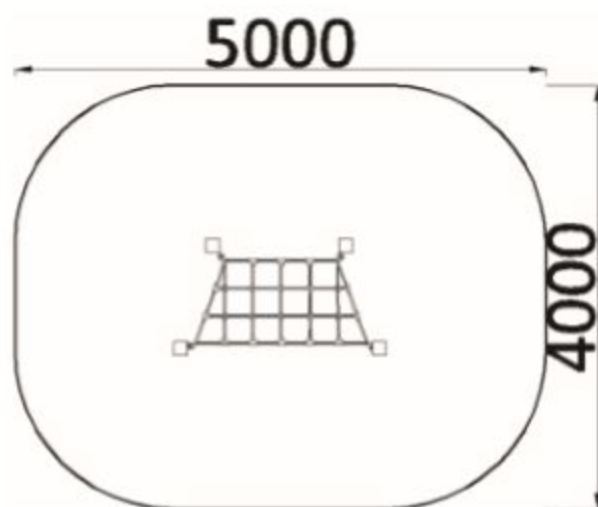
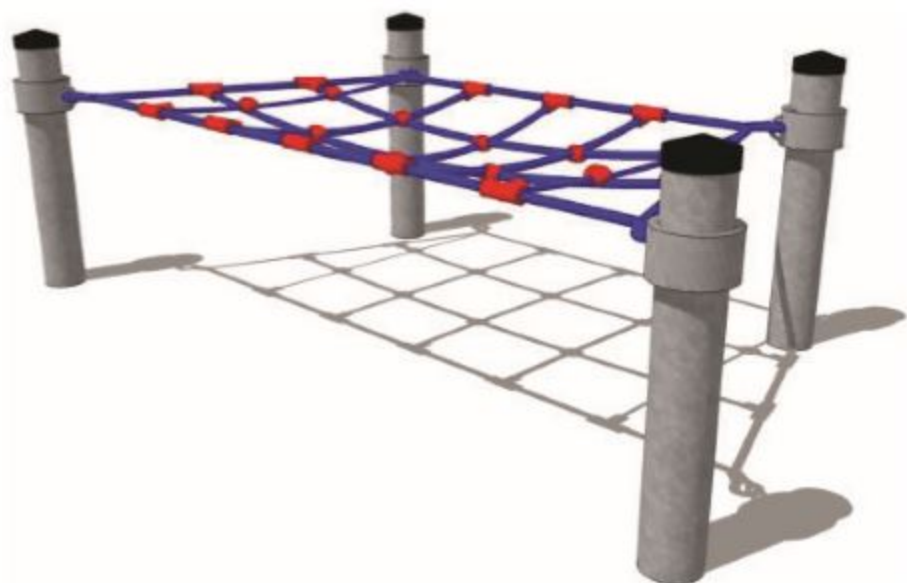

| | |
|---------------------------|--------------|
| Veková kategória | 3 - 14 rokov |
| Maximálna výška dopadu | 0,99 m |
| Minimálna potrebná plocha | 5 x 4 m |

HP001

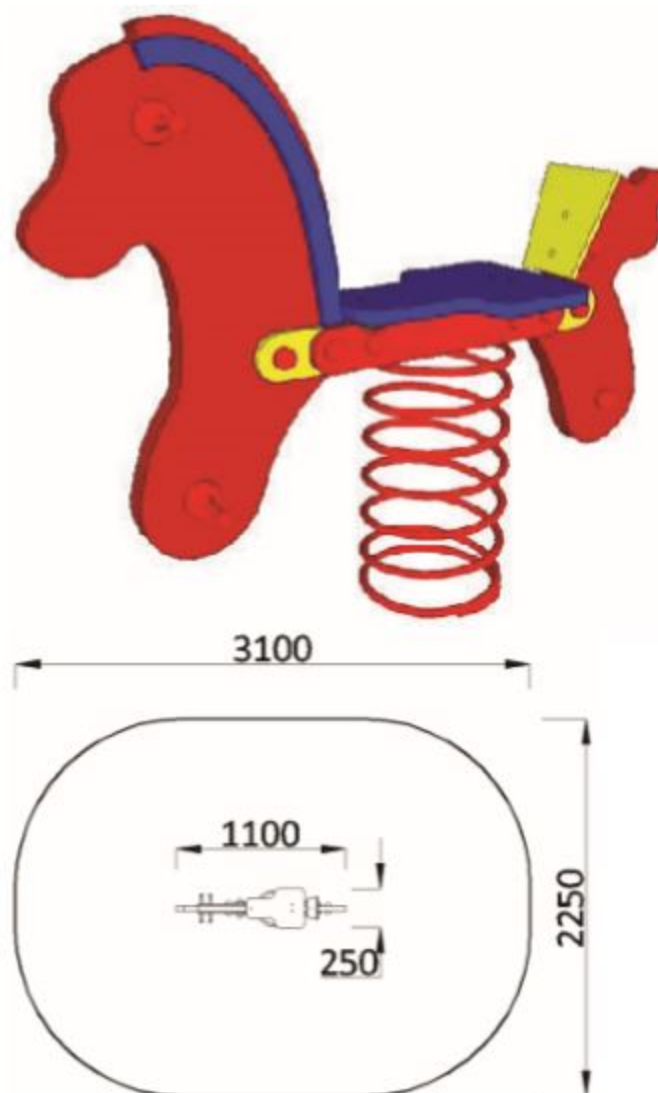

| | |
|---------------------------|--------------|
| Veková kategória | 3 - 10 rokov |
| Maximálna výška dopadu | 0,55 m |
| Minimálna potrebná plocha | 3,1 x 2,25 m |
| Rozmery prvku | 1,1 x 0,25 m |

HV001

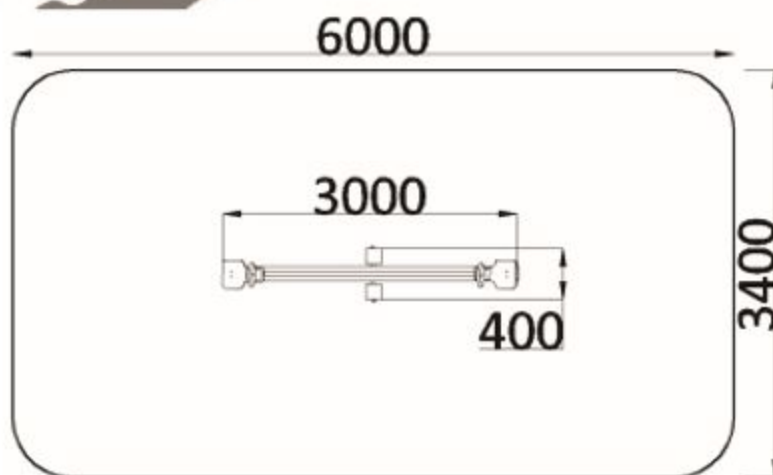
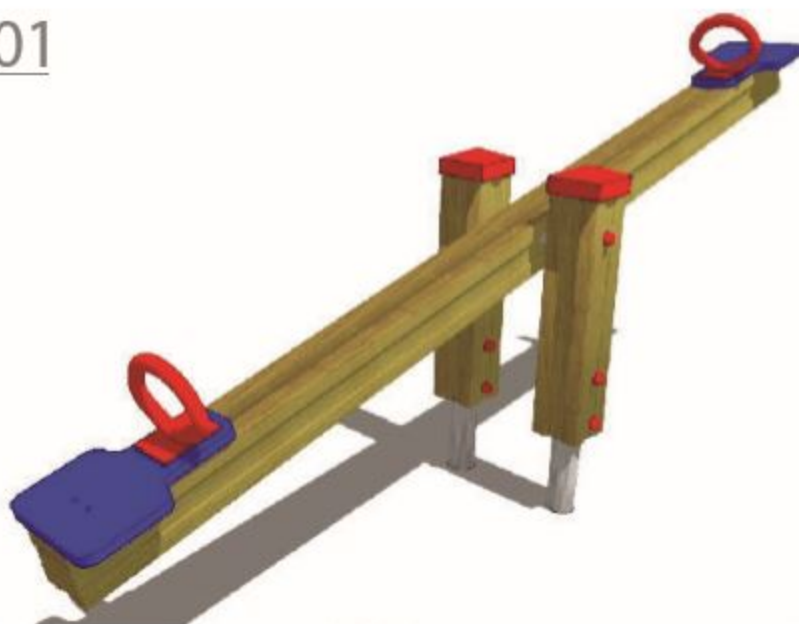

| | |
|---------------------------|-------------|
| Veková kategória | 3 - 8 rokov |
| Maximálna výška dopadu | 0,4 m |
| Minimálna potrebná plocha | 6 x 3,4 m |
| Rozmery prvku | 3 x 0,4 m |

SB012

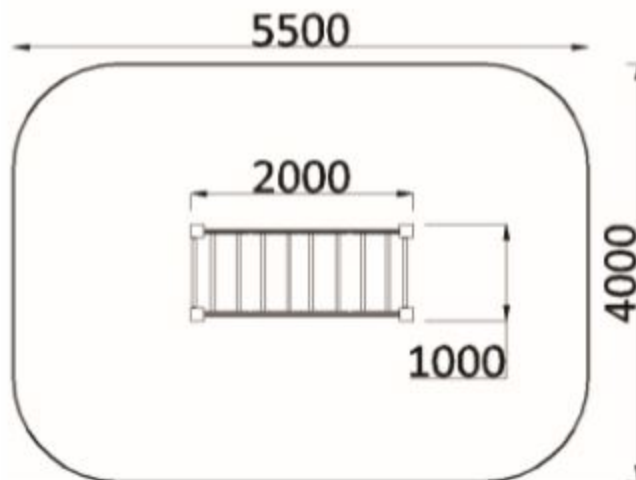

| | |
|---------------------------|--------------|
| Veková kategória | 3 - 14 rokov |
| Maximálna výška dopadu | 1,8 m |
| Minimálna potrebná plocha | 5,5 x 4 m |
| Rozmery prvku | 2 x 1 m |

SÚHRNNÝ LIST STAVBY

Kód: 24-23012018

Stavba: Rekonštrukcia a prístavba budovy MŠ Dvory nad Žitavou

JKSO:

Miesto: Dvory nad Žitavou

KS:

Dátum: 23. 1. 2018

Objednávateľ:

Obec Dvory nad Žitavou

IČO:

IČO DPH:

Zhotoviteľ:

Vyplň údaj

IČO:

Vyplň údaj

IČO DPH:

Vyplň údaj

Projektant:

ARCHIKO, s.r.o.

IČO:

IČO DPH:

Spracovateľ:

COHEERIES, s.r.o., www.coheeries.sk, A. Vachová

IČO:

IČO DPH:

Poznámka:

| | |
|---------------------|------|
| Náklady z rozpočtov | 0,00 |
|---------------------|------|

| | |
|------------------------------------|------|
| Ostatné náklady zo súhrnného listu | 0,00 |
|------------------------------------|------|

| | |
|---------------------|-------------|
| Cena bez DPH | 0,00 |
|---------------------|-------------|

| | | | | |
|--------------|--------|---|------|------|
| DPH základná | 20,00% | z | 0,00 | 0,00 |
|--------------|--------|---|------|------|

| | | | | |
|---------|--------|---|------|------|
| znižená | 20,00% | z | 0,00 | 0,00 |
|---------|--------|---|------|------|

| | | | |
|-------------------|----------|------------|-------------|
| Cena s DPH | v | EUR | 0,00 |
|-------------------|----------|------------|-------------|

Projektant

Dátum a podpis:

Pečiatka

Spracovateľ

Dátum a podpis:

Pečiatka

Objednávateľ

Dátum a podpis:

Pečiatka

Zhotoviteľ

Dátum a podpis:

Pečiatka

REKAPITULÁCIA OBJEKTOV STAVBY

Kód: 24-23012018

Stavba: Rekonštrukcia a prístavba budovy MŠ Dvory nad Žitavou

Miesto: Dvory nad Žitavou

Dátum: 23. 1. 2018

Objednávateľ: Obec Dvory nad Žitavou

Projektant: ARCHIKO, s.r.o.

Zhotoviteľ:

Spracovateľ: COHEERIES, s.r.o., www.coh

| Kód | Objekt | Cena bez DPH [EUR] | Cena s DPH [EUR] |
|-------------------------------------|---|--------------------|------------------|
| 1) | Náklady z rozpočtov - oprávnené | 0,00 | 0,00 |
| 1 | Búracie a čiastočné rekonštrukčné práce | 0,00 | 0,00 |
| 2 | Stavebné práce HSV a PSV | 0,00 | 0,00 |
| 4 | Zdravotechnika | 0,00 | 0,00 |
| 5 | Elektroinštalácia | 0,00 | 0,00 |
| 6 | Bleskozvod | 0,00 | 0,00 |
| 7 | Vykurovanie | 0,00 | 0,00 |
| 8 | Vetranie | 0,00 | 0,00 |
| 9 | Obnova pôvodných okien | 0,00 | 0,00 |
| 3 | Neoprávnené náklady | 0,00 | 0,00 |
| Celkové náklady za stavbu 1) | | 0,00 | 0,00 |

ROZPOČET

Stavba: Rekonštrukcia a prístavba budovy MŠ Dvory nad Žitavou

Objekt: 1 - Búracie a čiastočné rekonštrukčné práce

Miesto: Dvory nad Žitavou Dátum: 23. 1. 2018
Objednávateľ: Obec Dvory nad Žitavou Projektant: ARCHIKO, s.r.o.
Zhotoviteľ: Vyplň údaj Spracovateľ: COHEERIES, s.r.o., www.coheer

| PČ | Typ | Kód | Popis | MJ | Množstvo | J.cena [EUR] | Cena celkom [EUR] |
|----|-----|-----|-------|----|----------|--------------|-------------------|
|----|-----|-----|-------|----|----------|--------------|-------------------|

Náklady z rozpočtu **0,00**

HSV - Práce a dodávky HSV **0,00**

1 - Zemné práce 0,00

| | | | | | | | |
|---|---|-----------|---|----|--------|------|------|
| 1 | K | 112101121 | Odstránenie ihličnatých stromov do priemeru 300 mm, motorovou pilou | ks | 2,000 | 0,00 | 0,00 |
| 2 | K | 112201101 | Odstránenie pŕov na vzdial. 50 m priemeru nad 100 do 300 mm | ks | 2,000 | 0,00 | 0,00 |
| 3 | K | 162501401 | Vodorovné premiestnenie kmeňov nad 100 do 300 mm | ks | 2,000 | 0,00 | 0,00 |
| 4 | K | 162501421 | Príplatok za každých ďalších 1000 m premiest.,kmeňov stromov nad 100 do 300 mm po spevnenej ceste | ks | 40,000 | 0,00 | 0,00 |
| 5 | K | 162601421 | Príplatok za každých ďalších 1000 m premiest.,pŕov nad 100 do 300 mm po spevnenej ceste | ks | 40,000 | 0,00 | 0,00 |

9 - Ostatné konštrukcie a práce-búranie 0,00

| | | | | | | | |
|----|---|-----------|--|----|--------|------|------|
| 6 | K | 941955004 | Lešenie ľahké pracovné pomocné, s výškou lešeňovej podlahy nad 2,50 do 3,5 m | m2 | 21,600 | 0,00 | 0,00 |
| 7 | K | 962031132 | Búranie priechok z tehál pálených, plných alebo dutých hr. do 150 mm, -0,19600t | m2 | 34,260 | 0,00 | 0,00 |
| 8 | K | 962032231 | Búranie muriva nadzákladového z tehál pálených, vápenopieskových,cementových na maltu, -1,90500t | m3 | 4,060 | 0,00 | 0,00 |
| 9 | K | 965042120 | Búranie podkladov pod dlažby, liatych dlažieb a mazanín,betón,liaty asfalt hr.do 100 mm, - 2,20000t | m3 | 3,750 | 0,00 | 0,00 |
| 10 | K | 965081812 | Búranie dlažieb, z kamen., cement., terazzových, čadičových alebo keram. dlžky , hr.nad 10 mm, -0,06500t | m2 | 60,048 | 0,00 | 0,00 |
| 11 | K | 965082930 | Odstránenie násypu pod podlahami alebo na strechách, hr.do 200 mm, -1,40000t | m3 | 3,750 | 0,00 | 0,00 |
| 12 | K | 968061112 | Vyvesenie alebo zavesenie dreveného okenného krídla do 1, 5 m2 | ks | 1,000 | 0,00 | 0,00 |
| 13 | K | 968062244 | Vybúranie drevených rámov okien jednoduch. plochy do 1 m2, -0,05300t | m2 | 0,900 | 0,00 | 0,00 |
| 14 | K | 968061113 | Vyvesenie alebo zavesenie dreveného okenného krídla nad 1, 5 m2 | ks | 2,000 | 0,00 | 0,00 |
| 15 | K | 968062246 | Vybúranie drevených rámov okien jednoduchých plochy do 4 m2, -0,03000t | m2 | 2,200 | 0,00 | 0,00 |
| 16 | K | 968081112 | Vyvesenie plastového okenného krídla do suti plochy do 1, 5 m2, -0,01400t | ks | 1,000 | 0,00 | 0,00 |
| 17 | K | 968081113 | Vyvesenie plastového okenného krídla do suti plochy nad 1, 5 m2, -0,02000t | ks | 2,000 | 0,00 | 0,00 |
| 18 | K | 968081115 | Demontáž okien plastových aj s rámom, 1 bm obvodu - 0,007t | m | 14,000 | 0,00 | 0,00 |
| 19 | K | 971033651 | Vybúranie otvorov v murive tehl. plochy do 4 m2 hr.do 600 mm, -1,87500t | m3 | 2,898 | 0,00 | 0,00 |

| PČ | Typ | Kód | Popis | MJ | Množstvo | J.cena [EUR] | Cena celkom [EUR] |
|----|-----|-----------|--|----|----------|--------------|-------------------|
| 20 | K | 973031336 | Vysekanie kapsy z tehál (pre nové preklady) | ks | 6,000 | 0,00 | 0,00 |
| 21 | K | 968061125 | Vyvesenie alebo zavesenie dreveného dverného kridla do 2 m2 | ks | 4,000 | 0,00 | 0,00 |
| 22 | K | 968063455 | Vybúranie kovových dverových zárubní, - 0,08200t | m2 | 6,304 | 0,00 | 0,00 |
| 23 | K | 978011191 | Otlčenie omietok vnútorných vápenných alebo vápennocementových v rozsahu do 100 %, - 0,05000t | m2 | 90,146 | 0,00 | 0,00 |
| 24 | K | 978015271 | Otlčenie omietok vonkajších, s vyškriabaním škár v I. až IV.st., zlož., v rozsahu do 100 %, - 0,05600t | m2 | 40,555 | 0,00 | 0,00 |
| 25 | K | 978059531 | Odsekanie a odobratie stien z obkladačiek vnútorných nad 2 m2, -0,06800t | m2 | 30,700 | 0,00 | 0,00 |
| 26 | K | 979082111 | Vnútrostavenisková doprava sutiny a vybúraných hmôt do 10 m | t | 47,189 | 0,00 | 0,00 |
| 27 | K | 979082121 | Vnútrostavenisková doprava sutiny a vybúraných hmôt za každých ďalších 5 m | t | 47,189 | 0,00 | 0,00 |
| 28 | K | 979081111 | Odvoz sutiny a vybúraných hmôt na skládku do 1 km | t | 47,189 | 0,00 | 0,00 |
| 29 | K | 979081121 | Odvoz sutiny a vybúraných hmôt na skládku za každý ďalší 1 km | t | 943,780 | 0,00 | 0,00 |
| 30 | K | 979089012 | Poplatok za skladovanie - betón, tehly, dlaždice (17 01), ostatné | t | 47,189 | 0,00 | 0,00 |

99 - Presun hmôt HSV

0,00

| | | | | | | | |
|----|---|-----------|---|---|-------|------|------|
| 31 | K | 998011002 | Presun hmôt pre budovy JKSO 801, 803,812,zvislá konštr.z tehál,tvárníc,z kovu výšky do 12 m | t | 1,648 | 0,00 | 0,00 |
|----|---|-----------|---|---|-------|------|------|

PSV - Práce a dodávky PSV

0,00

764 - Konštrukcie klampiarske

0,00

| | | | | | | | |
|----|---|-----------|---|----|--------|------|------|
| 32 | K | 764410850 | Demontáž oplechovania parapetov rš od 100 do 330 mm, -0,00135t | m | 7,750 | 0,00 | 0,00 |
| 33 | K | 764352810 | Demontáž žlabov pododkvapových polkruhových so sklonom do 30st. rš 330 mm, -0,00330t | m | 12,410 | 0,00 | 0,00 |
| 34 | K | 764359810 | Demontáž kotlíka kónického, so sklonom žlabu do 30st., -0,00110t | ks | 2,000 | 0,00 | 0,00 |
| 35 | K | 764454803 | Demontáž odpadových rúr kruhových, s priemerom 150 mm, -0,00356t | m | 7,000 | 0,00 | 0,00 |
| 36 | K | 764456855 | Demontáž odpadového kolena výtokového kruhového, s priemerom 120,150 a 200 mm, - 0,00116t | ks | 4,000 | 0,00 | 0,00 |

776 - Podlahy povlakové

0,00

| | | | | | | | |
|----|---|------------|--|----|--------|------|------|
| 37 | K | 7765118100 | Odstránenie povlakových podláh z nášlapnej plochy lepených bez podložky, -0,00100t, vrát. odstránenie PVC soklíkov | m2 | 63,327 | 0,00 | 0,00 |
|----|---|------------|--|----|--------|------|------|

ROZPOČET

Stavba: Rekonštrukcia a prístavba budovy MŠ Dvory nad Žitavou

Objekt: 2 - Stavebné práce HSV a PSV

Miesto: Dvory nad Žitavou

Dátum: 23. 1. 2018

Objednávateľ: Obec Dvory nad Žitavou

Projektant: ARCHIKO, s.r.o.

Zhotoviteľ: Vyplň údaj

Spracovateľ: COHEERIES, s.r.o., www.coheer

| PČ | Typ | Kód | Popis | MJ | Množstvo | J.cena [EUR] | Cena celkom [EUR] |
|----|-----|-----|-------|----|----------|--------------|-------------------|
|----|-----|-----|-------|----|----------|--------------|-------------------|

Náklady z rozpočtu

0,00

HSV - Práce a dodávky HSV

0,00

1 - Zemné práce

0,00

| | | | | | | | |
|----|---|------------|--|----|---------|------|------|
| 1 | K | 122201101 | Odkopávka a prekopávka nezapažená v hornine 3, do 100 m3 | m3 | 32,677 | 0,00 | 0,00 |
| 2 | K | 122201109 | Odkopávky a prekopávky nezapažené. Príplatok k cenám za lepidlo horniny | m3 | 9,803 | 0,00 | 0,00 |
| 3 | K | 130201001 | Výkop jamy a ryhy v obmedzenom priestore horn. tr.3 ručne | m3 | 1,955 | 0,00 | 0,00 |
| 4 | K | 132201101 | Výkop ryhy do šírky 600 mm v horn.3 do 100 m3 | m3 | 5,602 | 0,00 | 0,00 |
| 5 | K | 132201109 | Hĺbenie rýh šírky do 600 mm zapažených i nezapažených s urovnaním dna. Príplatok k cene za lepidlo horniny 3 | m3 | 1,681 | 0,00 | 0,00 |
| 6 | K | 181101101 | Úprava plánu v zárezoch v hornine 1-4 bez zhutnenia | m2 | 143,708 | 0,00 | 0,00 |
| 7 | K | 162201101 | Vodorovné premiestnenie výkopku z horniny 1-4 do 20m | m3 | 40,234 | 0,00 | 0,00 |
| 8 | K | 167101102 | Nakladanie neuláhnuteho výkopku z hornín tr.1-4 nad 100 do 1000 m3-odvoz len v prípade potreby ! | m3 | 40,234 | 0,00 | 0,00 |
| 9 | K | 162301102 | Vodorovné premiestnenie výkopku tr.1-4, do 1000 m-odvoz len v prípade potreby ! | m3 | 40,234 | 0,00 | 0,00 |
| 10 | K | 162701109 | Príplatok za každých ďalších 1000 m horniny 1-4 po spevnenej ceste-odvoz len v prípade potreby ! | m3 | 804,680 | 0,00 | 0,00 |
| 11 | K | 162701109R | Poplatok za uloženie zeminy na skládku-odvoz len v prípade potreby ! | m3 | 40,234 | 0,00 | 0,00 |

2 - Zakladanie

0,00

| | | | | | | | |
|----|---|------------|--|----|--------|------|------|
| 12 | K | 271571111 | Vankúše zhutnené pod základy zo štrkopiesku | m3 | 48,459 | 0,00 | 0,00 |
| 13 | K | 273313521 | Betón základových dosiek, prostý tr.C 12/15 | m3 | 6,249 | 0,00 | 0,00 |
| 14 | K | 2733214111 | Betón základových dosiek, železový (bez výstuže), tr.C 20/25 | m3 | 37,723 | 0,00 | 0,00 |
| 15 | K | 273351215 | Debnenie základových dosiek, zhotovenie | m2 | 10,671 | 0,00 | 0,00 |
| 16 | K | 273351216 | Debnenie základových dosiek, odstránenie | m2 | 10,671 | 0,00 | 0,00 |
| 17 | K | 273362021 | Výstuž základových dosiek zo zvr. sietí KARI | t | 1,570 | 0,00 | 0,00 |
| 18 | K | 273361821 | Výstuž základových dosiek z ocele 10505 | t | 0,572 | 0,00 | 0,00 |
| 19 | K | 274321312 | Betón základových pásov, železový (bez výstuže), tr. C 20/25 | m3 | 9,698 | 0,00 | 0,00 |
| 20 | K | 274361821 | Výstuž základových pásov z ocele 10505 | t | 0,726 | 0,00 | 0,00 |
| 21 | K | 274351217 | Debnenie stien základného pásov, zhotovenie-tradičné | m2 | 28,788 | 0,00 | 0,00 |

| PČ | Typ | Kód | Popis | MJ | Množstvo | J.cena [EUR] | Cena celkom [EUR] |
|----|-----|-----------|---|----|----------|--------------|-------------------|
| 22 | K | 274351218 | Debnenie stien základného pásov, odstránenie-tradičné | m2 | 28,788 | 0,00 | 0,00 |

3 - Zvislé a kompletne konstrukcie

0,00

| | | | | | | | |
|----|---|------------|--|----|--------|------|------|
| 23 | K | 317162101 | Keramický predpätý preklad POROTHERM KPP, šírky 120 mm, výšky 65 mm, dĺžky 1000 mm | ks | 2,000 | 0,00 | 0,00 |
| 24 | K | 317162102 | Keramický predpätý preklad POROTHERM KPP, šírky 120 mm, výšky 65 mm, dĺžky 1250 mm | ks | 5,000 | 0,00 | 0,00 |
| 25 | K | 317162132 | Keramický preklad POROTHERM 23,8, šírky 70 mm, výšky 238 mm, dĺžky 1250 mm | ks | 8,000 | 0,00 | 0,00 |
| 26 | K | 317162134 | Keramický preklad POROTHERM 23,8, šírky 70 mm, výšky 238 mm, dĺžky 1750 mm | ks | 8,000 | 0,00 | 0,00 |
| 27 | K | 317162135 | Keramický preklad POROTHERM 23,8, šírky 70 mm, výšky 238 mm, dĺžky 2000 mm | ks | 4,000 | 0,00 | 0,00 |
| 28 | K | 311231466 | Murivo nosné z tehál pálených HELUZ 38 na pero a drážku, na maltu MVC (380x245x238) | m3 | 29,031 | 0,00 | 0,00 |
| 29 | K | 311271303 | Murivo nosné PREMAC 50x30x25 s betónovou výplňou hr. 30 cm | m3 | 0,945 | 0,00 | 0,00 |
| 30 | K | 331321315 | Betón stĺpov a pilierov hranatých, ťahadiel, rámových stojok, vzpier, železový (bez výstuže) tr. C 20/25 | m3 | 1,945 | 0,00 | 0,00 |
| 31 | K | 331351103 | Debnenie hranatých stĺpov prierezu pravouhlého štvoruholníka výšky do 4 m, zhotovenie-tradičné | m2 | 3,900 | 0,00 | 0,00 |
| 32 | K | 331351104 | Debnenie hranatých stĺpov prierezu pravouhlého štvoruholníka výšky do 4 m, odstránenie-tradičné | m2 | 3,900 | 0,00 | 0,00 |
| 33 | K | 331361821 | Výstuž stĺpov, pilierov, stojok hranatých z bet. ocele 10505 | t | 0,234 | 0,00 | 0,00 |
| 34 | K | 3402382422 | Priečky HELUZ hr. 100 mm | m2 | 10,535 | 0,00 | 0,00 |
| 35 | K | 3402392433 | Priečky HELUZ 150mm | m2 | 55,951 | 0,00 | 0,00 |
| 36 | K | 340239243 | Zamurovanie otvorov pl 4 m2 v priečkach alebo stenách z tvárnic HELUZ P+D hr. 150 mm | m2 | 12,979 | 0,00 | 0,00 |
| 37 | K | 340239247 | Zamurovanie otvorov pl 4 m2 v priečkach alebo stenách z tvárnic HELUZ P+D hr. 300 mm | m2 | 2,100 | 0,00 | 0,00 |
| 38 | K | 310239211 | Zamurovanie otvoru s plochou nad 1 do 4m2 v murive nadzákladného tehľami na maltu vápennocementovú | m3 | 2,010 | 0,00 | 0,00 |

4 - Vodorovné konstrukcie

0,00

| | | | | | | | |
|----|---|------------|--|----|--------|------|------|
| 39 | K | 3173214111 | Betón prekladov železový (bez výstuže) tr.C 20/25 | m3 | 2,886 | 0,00 | 0,00 |
| 40 | K | 317351107 | Debnenie prekladu zhotovenie | m2 | 25,601 | 0,00 | 0,00 |
| 41 | K | 317351108 | Debnenie prekladu odstránenie | m2 | 25,601 | 0,00 | 0,00 |
| 42 | K | 417321414 | Betón stužujúcich pásov a vencov železový tr. C 20/25 | m3 | 2,011 | 0,00 | 0,00 |
| 43 | K | 417351115 | Debnenie bočníc stužujúcich pásov a vencov vrátane vzpier zhotovenie | m2 | 8,400 | 0,00 | 0,00 |
| 44 | K | 417351116 | Debnenie bočníc stužujúcich pásov a vencov vrátane vzpier odstránenie | m2 | 8,400 | 0,00 | 0,00 |
| 45 | K | 417361821 | Výstuž stužujúcich vencov a prekladov z betonárskej ocele | t | 0,417 | 0,00 | 0,00 |
| 46 | K | 417391151 | Montáž obkladu betónových konštrukcií vykonaný súčasne s betónovaním extrudovaným polystyrénom | m2 | 22,995 | 0,00 | 0,00 |
| 47 | M | 2837650030 | Styrodur 2800 C extrudovaný polystyrén - XPS hrúbka 50 mm | m2 | 16,931 | 0,00 | 0,00 |
| 48 | M | 2837650060 | Styrodur 2800 C extrudovaný polystyrén - XPS hrúbka 100 mm | m2 | 7,214 | 0,00 | 0,00 |

| PČ | Typ | Kód | Popis | MJ | Množstvo | J.cena [EUR] | Cena celkom [EUR] |
|----|-----|-----|-------|----|----------|--------------|-------------------|
|----|-----|-----|-------|----|----------|--------------|-------------------|

5 - Komunikácie

0,00

| | | | | | | | |
|----|---|-------------|---|----|--------|------|------|
| 49 | K | 5811141133 | Kryt z betónu prostého komunikácií pre peších hr. 200 mm | m2 | 3,600 | 0,00 | 0,00 |
| 50 | K | 56476211111 | Okapový chodník z praného netriedeného štrkopiesku./vymývaného kameňa fr32mm , po zhut.hr. 200 mm (vrchná vrstva) | m2 | 19,991 | 0,00 | 0,00 |
| 51 | K | 56476211112 | Okapový chodník z drteného štrku čistého/štrkopiesku, po zhut.hr. 200 mm (podkladná vrstva) | m2 | 28,134 | 0,00 | 0,00 |
| 52 | K | 916561111r | Osadenie záhon. obrubníka betón., do lôžka z bet. pros. tr. C 12,5/15-XC (SK)s bočnou oporou | m | 40,570 | 0,00 | 0,00 |
| 53 | M | 5922924500 | Premac doplnky obrubník parkový 100x20x5 cm farba sivá | m | 44,627 | 0,00 | 0,00 |
| 54 | K | 711-1nop | D+M nopovej folie, vrátane geotextilie | m2 | 18,133 | 0,00 | 0,00 |

6 - Úpravy povrchov, podlahy, osadenie

0,00

| | | | | | | | |
|----|---|------------|--|----|---------|------|------|
| 55 | K | 612451071R | Vyspravenie povrchu stien a stropov vnútorných v rozsahu cca 30% z celk. plochy | m2 | 307,847 | 0,00 | 0,00 |
| 56 | K | 612465111 | Príprava podkladu, prednástreky ,pod omietky vnút.stien,miešanie strojne,nanášanie ručne hr.2 mm | m2 | 279,927 | 0,00 | 0,00 |
| 57 | K | 612465136R | Vnútorná omietka stien vápennocementová, ručné nanášanie, do hrubky 1,5 cm (vrátane líšt, profilov a pod. potreb. príslušenstva) | m2 | 279,927 | 0,00 | 0,00 |
| 58 | K | 612465141 | Stierka vnútorných stien vyrovnávacía strojne miešaná,ručne nanášaná hr.3 mm | m2 | 212,031 | 0,00 | 0,00 |
| 59 | K | 631312611 | Mazanina z betónu prostého tr.C 16/20 hr.nad 50 do 80 mm | m3 | 9,307 | 0,00 | 0,00 |
| 60 | K | 631319151 | Príplatok za prehľad. povrchu betónovej mazaniny min. tr.C 8/10 ocel. hlad. hr. 50-80 mm | m3 | 9,307 | 0,00 | 0,00 |
| 61 | K | 631362021 | Výstuž mazanín z betónov (z kameniva) a z ľahkých betónov zo zváraných sietí z drôtov typu KARI | t | 0,448 | 0,00 | 0,00 |
| 62 | K | 6429421111 | Osadenie ocelevej zárubne plochy otvoru do 2, 5m2 | ks | 9,000 | 0,00 | 0,00 |
| 63 | M | 5533198400 | Zárubňa oceľová CGU 80x197 | ks | 7,000 | 0,00 | 0,00 |
| 64 | M | 5533198000 | Zárubňa oceľová CGU 60x197 | ks | 2,000 | 0,00 | 0,00 |
| 65 | K | 776691001 | Vyrovnanie podkladovej vrstvy samonivelizačnou stierkou hrúbky do 5 mm | m2 | 215,280 | 0,00 | 0,00 |
| 66 | K | 776992111 | Penetrácia podkladu s očistením | m2 | 215,280 | 0,00 | 0,00 |

62 - VONKAJŠIE KZS a OMIETKY

0,00

| | | | | | | | |
|----|---|----------------|--|----|---------|------|------|
| 67 | K | 622463258R | Celoplošná penetrácia fasády hĺbkovou penetráciou na silik.báze | m2 | 188,208 | 0,00 | 0,00 |
| 68 | M | 58555383117001 | Profil soklový hliníkový | m | 31,742 | 0,00 | 0,00 |
| 69 | M | 58555383117007 | Okapová lišta LO so sieťkou | m | 31,742 | 0,00 | 0,00 |
| 70 | M | 5538312100 | Lišta rohová plast so sieťkou | m | 95,272 | 0,00 | 0,00 |
| 71 | M | 553831210005 | Dilatačný profil komplet | m | 11,330 | 0,00 | 0,00 |
| 72 | M | 5538312100023 | Nadokenný okapový profil so sieťkou | m | 20,549 | 0,00 | 0,00 |
| 73 | M | 5538312100024 | Podparapetný profil so sieťkou | m | 15,965 | 0,00 | 0,00 |
| 74 | M | 54915159 | Okenný a dverový dilatačný profil štandard so sieťkou | m | 54,333 | 0,00 | 0,00 |
| 75 | K | 6252561258 | KZS - extrud. polystyrén XPS hr. 120 mm bez povrchovej tenkovrstvej omietky- SOKEL | m2 | 9,803 | 0,00 | 0,00 |
| 76 | K | 6252530258R | KZS MINERALNA VLNA hr.180 mm, bez povrchovej omietky -FASÁDA | m2 | 119,233 | 0,00 | 0,00 |

| PČ | Typ | Kód | Popis | MJ | Množstvo | J.cena [EUR] | Cena celkom [EUR] |
|----|-----|--------------|--|----|----------|--------------|-------------------|
| 77 | K | 6252511002.. | KZS MINERALNA VLNA hr.30mm bez povrch.omietky - ostenia | m2 | 19,386 | 0,00 | 0,00 |
| 78 | K | 622453158R | D+M podbitie strešných podhládov - strešné podhlády (OSB dosky 15mm+ izolant 3cm polystyrén), bez povrchovej omietky | m2 | 39,786 | 0,00 | 0,00 |
| 79 | K | 622464223.. | FASÁDA -vonkajšia omietka stien - finálna povrchová úprava silikátová omietka , vrátane penetrácie podkladu | m2 | 178,405 | 0,00 | 0,00 |
| 80 | K | 6224676312 | SOKEL - vonkajšia omietka stien, finálna povrchová úprava, vrátane penetrácie podkladu | m2 | 9,803 | 0,00 | 0,00 |

9 - Ostatné konštrukcie a práce-búranie

0,00

| | | | | | | | |
|----|---|-----------|---|----|---------|------|------|
| 81 | K | 81 | Montáž lešenia ľahkého pracovného radového s podlahami šírky od 0, 80 do 1,00 m a výšky do 10 m | m2 | 195,635 | 0,00 | 0,00 |
| 82 | K | 941941191 | Priplatok za prvý a každý ďalší i začatý mesiac použitia lešenia k cene -1031 | m2 | 391,270 | 0,00 | 0,00 |
| 83 | K | 941941831 | Demontáž lešenia ľahkého pracovného radového a s podlahami, šírky 0,80-1,00 m a výšky do 10m | m2 | 195,635 | 0,00 | 0,00 |
| 84 | K | 941955001 | Lešenie ľahké pracovné pomocné, s výškou lešeňovej podlahy do 1,20 m | m2 | 71,443 | 0,00 | 0,00 |

99 - Presun hmôt HSV

0,00

| | | | | | | | |
|----|---|-----------|---|---|---------|------|------|
| 85 | K | 998011002 | Presun hmôt pre budovy JKSO 801, 803,812,zvislá konštr.z tehál,tvárníc,z kovu výšky do 12 m | t | 363,699 | 0,00 | 0,00 |
|----|---|-----------|---|---|---------|------|------|

PSV - Práce a dodávky PSV

0,00

711 - Izolácie proti vode a vlhkosti

0,00

| | | | | | | | |
|----|---|-------------|---|----|---------|------|------|
| 86 | K | 711111001 | Izolácia proti zemnej vlhkosti vodorovná penetračným náterom za studena | m2 | 143,708 | 0,00 | 0,00 |
| 87 | M | 1116315000 | Lak asfaltový ALP-PENETRAL v sudoch | t | 0,043 | 0,00 | 0,00 |
| 88 | K | 711112001 | Izolácia proti zemnej vlhkosti zvislá penetračným náterom za studena | m2 | 12,450 | 0,00 | 0,00 |
| 89 | M | 1116315000 | Lak asfaltový ALP-PENETRAL v sudoch | t | 0,004 | 0,00 | 0,00 |
| 90 | K | 711141559 | Izolácia proti zemnej vlhkosti a tlakovej vode vodorovná NAIP pritavením | m2 | 143,708 | 0,00 | 0,00 |
| 91 | M | 6283221000 | Pásky ťažké asfaltové Hydrobit v 60 s 35 | m2 | 150,893 | 0,00 | 0,00 |
| 92 | K | 711142559 | Izolácia proti zemnej vlhkosti a tlakovej vode zvislá NAIP pritavením | m2 | 12,450 | 0,00 | 0,00 |
| 93 | M | 6283221000 | Pásky ťažké asfaltové Hydrobit v 60 s 35 | m2 | 13,073 | 0,00 | 0,00 |
| 94 | K | 71113110101 | Izolácia pod pomúrniciu -vodorovná na sucho | m2 | 32,626 | 0,00 | 0,00 |
| 95 | M | 62811130000 | Pásky asfaltové bez krycej vrstvy-vložka strojná lepenka A 400/H (izolácia pomúrnice) | m2 | 37,520 | 0,00 | 0,00 |
| 96 | K | 7112547R | Hydroizolačný náter (napr. saniflex) | m2 | 12,470 | 0,00 | 0,00 |
| 97 | K | 998711101 | Presun hmôt pre izoláciu proti vode v objektoch výšky do 6 m | t | 0,854 | 0,00 | 0,00 |

712 - Izolácie striech

0,00

| | | | | | | | |
|-----|---|-------------|--|----|--------|------|------|
| 98 | K | 712311101 | Zhotovenie povlakovej krytiny striech plochých do 10° za studena náterom penetračným | m2 | 30,250 | 0,00 | 0,00 |
| 99 | M | 11163311011 | Penetračný náter | kg | 7,563 | 0,00 | 0,00 |
| 100 | K | 712331110 | Zhotovenie povlakovej krytiny stiech plochých do 10° pásmi NAIP prikotvením, so zvarným spojom | m2 | 30,250 | 0,00 | 0,00 |

| PČ | Typ | Kód | Popis | MJ | Množstvo | J.cena [EUR] | Cena celkom [EUR] |
|-----|-----|-------------|--|----|----------|--------------|-------------------|
| 101 | M | 62852710200 | Asfaltovaný pás pre jednovrstvé hydroizolačné systémy, ELASTOBIT, vrát. mont. /príkotv. príslušenstva | m2 | 34,788 | 0,00 | 0,00 |
| 102 | K | 712331120 | Zhotovenie povlak. krytiny striech plochých do 10° plnoplošným prilepením AIP, NAIP alebo tkaniny, so zvarným spojom | m2 | 30,250 | 0,00 | 0,00 |
| 103 | M | 62852712500 | FOALBIT | m2 | 34,788 | 0,00 | 0,00 |
| 104 | K | 712341559 | Zhotovenie povlak. krytiny striech plochých do 10° pásmi pritav. NAIP na celej ploche | m2 | 30,250 | 0,00 | 0,00 |
| 105 | M | 62832285000 | Pás ťažký asfaltový Foalbit Al parozábrana | m2 | 34,788 | 0,00 | 0,00 |
| 106 | K | 998712101 | Presun hmôt pre izoláciu povlakovej krytiny v objektoch výšky do 6 m | t | 0,576 | 0,00 | 0,00 |

713 - Izolácie tepelné

0,00

| | | | | | | | |
|-----|---|--------------|---|----|---------|------|------|
| 107 | K | 713112121 | Montáž tepelnej izolácie doskami stropov, rovným spodkom | m2 | 341,376 | 0,00 | 0,00 |
| 108 | M | 6314150330 | Minerálna vlna hrúbky 200 mm, doska z minerálnej vlny | m2 | 179,222 | 0,00 | 0,00 |
| 109 | M | 63141502700 | Minerálna vlna 100 mm, doska z minerálnej vlny | m2 | 179,222 | 0,00 | 0,00 |
| 110 | K | 713122111 | Montáž tepelnej izolácie doskami podláh, vrát. montáže folie | m2 | 120,870 | 0,00 | 0,00 |
| 111 | M | 2837621800 | TI podlahový polystyrén hr120mm | m2 | 126,914 | 0,00 | 0,00 |
| 112 | K | 7131321111 | Montáž tepelnej izolácie doskami stien (dilatacia jestv.objekt/prístavba) | m2 | 16,133 | 0,00 | 0,00 |
| 113 | M | 2837650020 | ISOVER Extrud polystyrén Styrodur 2800 C hrúbka 40mm | m2 | 16,456 | 0,00 | 0,00 |
| 114 | K | 713142131 | Montáž tepelnej izolácie striech plochých do 10° polystyrénom, jednovrstvová prílep. za studena | m2 | 30,250 | 0,00 | 0,00 |
| 115 | M | 283764061000 | Polystyrén EPS 150 S, hrúbky 50 mm | m2 | 30,855 | 0,00 | 0,00 |
| 116 | K | 7131701200 | Montáž spádového klinu z EPS lepením | m2 | 30,250 | 0,00 | 0,00 |
| 117 | M | 283764073000 | Spádový klin hrúbky 0-100 mm | m2 | 30,855 | 0,00 | 0,00 |
| 118 | K | 998713101 | Presun hmôt pre izolácie tepelné v objektoch výšky do 6 m | t | 3,586 | 0,00 | 0,00 |

762 - Konštrukcie tesárske

0,00

| | | | | | | | |
|-----|---|--------------|--|----|---------|------|------|
| 119 | K | 762KROV | D+M KROV z priehradových väzníkov (orientačne-pôdorysná plocha krovu v m2) | m2 | 159,000 | 0,00 | 0,00 |
| 120 | K | 762kciadrev | D+M drev.k-cia (OSB doska +nosný drev. stĺpik 80/220), skladba C | m2 | 75,569 | 0,00 | 0,00 |
| 121 | K | 7623422100 | Montáž kontralatovania | m2 | 165,000 | 0,00 | 0,00 |
| 122 | M | 6051010200R2 | Kontralatovanie 50/40 | m3 | 0,610 | 0,00 | 0,00 |
| 123 | K | 762812510 | Montáž záklopu zapustené na zraz škáry zakryté lepenkovými pásmi alebo lištami | m2 | 170,688 | 0,00 | 0,00 |
| 124 | M | 607262780000 | Doska drevoštiepková OSB hr12 mm | m2 | 179,222 | 0,00 | 0,00 |
| 125 | K | 998762102 | Presun hmôt pre konštrukcie tesárske v objektoch výšky do 12 m | t | 2,630 | 0,00 | 0,00 |

763 - Konštrukcie - drevostavby

0,00

| | | | | | | | |
|-----|---|-------------|--|----|---------|------|------|
| 126 | K | 7631381144 | Podhlád sadrokartónový protipožiarny 1x15-DK, upevnenie na strop trámový drevený | m2 | 126,914 | 0,00 | 0,00 |
| 127 | K | 76587587 | D+M folie poistnej hydroizolácie | m2 | 170,688 | 0,00 | 0,00 |
| 128 | K | 76314711333 | Obklad sadrokartónom (oceľ. preklady) | m2 | 4,200 | 0,00 | 0,00 |
| 129 | K | 998763101 | Presun hmôt pre drevostavby v objektoch výšky do 12 m | t | 6,021 | 0,00 | 0,00 |

764 - Konštrukcie klampiarske

0,00

| PČ | Typ | Kód | Popis | MJ | Množstvo | J.cena [EUR] | Cena celkom [EUR] |
|-----|-----|-------------|---|----|----------|--------------|-------------------|
| 130 | K | 7643112011 | Krytina- plech. falc. krytina strešná + štriúktúrovaná rohož (vrát. potrebného príslušenstva -KOMPLET oplechovanie) - orientačná cena, podľa výberu investora | m2 | 165,000 | 0,00 | 0,00 |
| 131 | K | 764333250 | Lemovanie z pozinkovaného PZ plechu, múrov na plochých strechách do r.š. 500 mm | m | 13,550 | 0,00 | 0,00 |
| 132 | K | 764352227 | Žľaby z pozinkovaného PZ plechu, pododkvpové polkruhové r.š. 330 mm | m | 13,180 | 0,00 | 0,00 |
| 133 | K | 764358203 | Hák pre žľaby | ks | 15,000 | 0,00 | 0,00 |
| 134 | K | 764454254 | Zvodové rúry z pozinkovaného PZ plechu, kruhové priemer 120 mm | m | 9,100 | 0,00 | 0,00 |
| 135 | K | 7643592311 | Kotlík štvorhranný z pozinkovaného PZ plechu, rozmerov 200x200x250mm | ks | 2,000 | 0,00 | 0,00 |
| 136 | K | 764454241 | Montáž objímky zatĺkacej z pozinkovaného PZ plechu, pre kruhové zvodové rúry s priemerom 60 - 150 mm | ks | 6,000 | 0,00 | 0,00 |
| 137 | M | 5534414800 | Odkvapové systémy - POZINK, objímka lisovaná, D 100 mm, hrot 200 mm, č. OD 100 PZ | ks | 6,000 | 0,00 | 0,00 |
| 138 | K | 764454234 | Montáž kruhových kolien z pozinkovaného PZ plechu, pre zvodové rúry s priemerom 60 - 150 mm | ks | 2,000 | 0,00 | 0,00 |
| 139 | M | 55344147000 | Odkvapové systémy - POZINK, koleno výtokové | ks | 2,000 | 0,00 | 0,00 |
| 140 | K | 998764101 | Presun hmôt pre konštrukcie klampiarske v objektoch výšky do 6 m | t | 3,163 | 0,00 | 0,00 |

766 - Konštrukcie stolárske

0,00

| | | | | | | | |
|-----|---|--------------|---|----|-------|------|------|
| 141 | K | 766621266 | Montáž okien drevených | m | 3,600 | 0,00 | 0,00 |
| 142 | M | 611275010000 | Okno drevené 900/900 vysúvacie s parapetom | ks | 1,000 | 0,00 | 0,00 |
| 143 | K | 766661112 | Montáž dverového kridla kompletiz.otváracieho do ocelevej alebo fošňovej zárubne, jednokridlové | ks | 9,000 | 0,00 | 0,00 |
| 144 | M | 6116017100 | Dvere vnútorné hladké plné jednokridlové 80x197 cm prefa | ks | 7,000 | 0,00 | 0,00 |
| 145 | M | 6116011100 | Dvere vnútorné hladké plné jednokridlové 60x197 cm prefa | ks | 2,000 | 0,00 | 0,00 |
| 146 | K | 998766101 | Presun hmot pre konštrukcie stolárske v objektoch výšky do 6 m | t | 0,164 | 0,00 | 0,00 |

766-1 - Plastové/hliníkové výplne vonkajšie, -orientačná predbežná cena, podľa výberu

0,00

| | | | | | | | |
|-----|---|---------------|--|----|--------|------|------|
| 147 | K | 76763110101R | Montáž okna/dverí plastových vonkajších | bm | 84,900 | 0,00 | 0,00 |
| 148 | M | 611410010001R | VSTUPNÉ dvere plastové - dodávka vrát. rámu, 5komor. systém, izol. 3sklo, 5bodový uzáver, bezpečn. zámok, UW min 0,9w/m.K, farba biela | m2 | 15,225 | 0,00 | 0,00 |
| 149 | M | 611410010000R | Plastové okno -dodávka vrát.rámu, 5komor. systém, izol 3sklo, UW min 0,9W./m.K, farba biela | m2 | 29,700 | 0,00 | 0,00 |
| 150 | K | 7676121000 | Montáž okien hliníkových požiarnych | m | 13,800 | 0,00 | 0,00 |
| 151 | M | 611410010002R | Hliníkové okno -dodávka vrát.rámu, pevné, požiarna odolnosť EI30/DI-C, farba biela | m2 | 6,900 | 0,00 | 0,00 |
| 152 | M | 611410010004R | Parapety vonkajšie D+M | m2 | 21,000 | 0,00 | 0,00 |
| 153 | M | 611410010005R | Parapety vnútorné D+M | m2 | 21,000 | 0,00 | 0,00 |
| 154 | K | 766621081R | Vyrovnanie a úprava ostenia | m | 26,300 | 0,00 | 0,00 |

767 - Konštrukcie doplnkové kovové

0,00

| | | | | | | | |
|-----|---|------------|---|----|---------|------|------|
| 155 | K | 767-3PREKL | D+M oceľ. prekladov, nosníkov, doplnkov (dľa statika) | kg | 398,780 | 0,00 | 0,00 |
|-----|---|------------|---|----|---------|------|------|

| PČ | Typ | Kód | Popis | MJ | Množstvo | J.cena [EUR] | Cena celkom [EUR] |
|-----|-----|-------------|---|--------|----------|--------------|-------------------|
| 156 | K | 767-3Pristr | D+M prístrešok nad hlavné vstupy prístavba (oceľ-kcia + lexan krytina), 1 komplet | kom pl | 3,000 | 0,00 | 0,00 |

771 - Podlahy z dlaždíc

0,00

| | | | | | | | |
|-----|---|------------|---|----|--------|------|------|
| 157 | K | 771441019 | Montáž soklíkov z obkladačiek hutných alebo dlaždíc keram. rovných , vrát. flexi lepidla | m | 42,480 | 0,00 | 0,00 |
| 158 | K | 771571105 | Montáž podláh z dlaždíc keramických hladkých, protisklz. alebo reliéfovanych , vrát. flexi lepidla 8mm-10mm | m2 | 73,450 | 0,00 | 0,00 |
| 159 | M | 77155012R2 | <i>KERAMICKÁ dlažba vnútorná protišmyková - predbežná cena. podľa výberu investora</i> | m2 | 85,468 | 0,00 | 0,00 |
| 160 | K | 7715897955 | Príplatok k cene za škárovanie sanit. silikónom/flexi tmelom | m2 | 77,698 | 0,00 | 0,00 |
| 161 | K | 998771101 | Presun hmôt pre podlahy z dlaždíc v objektoch výšky do 6m | t | 4,232 | 0,00 | 0,00 |

776 - Podlahy povlakové

0,00

| | | | | | | | |
|-----|---|--------------|--|----|---------|------|------|
| 162 | K | 7765211000 | Lepenie povlakových podláh PVC , vrátane soklíkových líšť | m2 | 45,260 | 0,00 | 0,00 |
| 163 | M | 284129150000 | <i>Podlahovina z PVC , vrátane soklíkov</i> | m2 | 47,523 | 0,00 | 0,00 |
| 164 | K | 7765721000 | Položenie povlakových podláh textilných (koberec), vár. montáže soklíkov z koberca | m2 | 96,570 | 0,00 | 0,00 |
| 165 | M | 65591212587R | <i>Koberec-orientačná cena, podľa výberu investora</i> | m2 | 101,399 | 0,00 | 0,00 |
| 166 | K | 776583110 | Voľné položenie akejkoľvek podložky pod povlakové podlahy v jednej vrstve | m2 | 141,830 | 0,00 | 0,00 |
| 167 | K | 998776101 | Presun hmôt pre podlahy povlakové v objektoch výšky do 6 m | t | 0,238 | 0,00 | 0,00 |

781 - Dokončovacie práce a obklady

0,00

| | | | | | | | |
|-----|---|-------------|--|----|--------|------|------|
| 168 | K | 781445018 | Montáž obkladov stien z obkladačiek keramických | m2 | 86,186 | 0,00 | 0,00 |
| 169 | M | 59763801000 | <i>Obklad keramický-predbežná cena, podľa výberu investora</i> | m2 | 94,805 | 0,00 | 0,00 |
| 170 | K | 998781101 | Presun hmôt pre obklady keramické v objektoch výšky do 6 m | t | 2,008 | 0,00 | 0,00 |

783 - Dokončovacie práce - nátery

0,00

| | | | | | | | |
|-----|---|------------|--|----|--------|------|------|
| 171 | K | 783226100 | Nátery kov.stav.doplňk.konstr. syntetické farby šedej na vzduchu schnúce základný | m2 | 14,791 | 0,00 | 0,00 |
| 172 | K | 783222100 | Nátery kov.stav.doplňk.konstr. syntetické farby šedej na vzduchu schnúce dvojnásobné | m2 | 14,791 | 0,00 | 0,00 |
| 173 | K | 7837822033 | Nátery tesárskych konštrukcií povrchová impregnácia proti škodcom a hnilobe | m2 | 89,005 | 0,00 | 0,00 |

784 - Dokončovacie práce - maľby

0,00

| | | | | | | | |
|-----|---|-----------|--|----|---------|------|------|
| 174 | K | 784452271 | Maľby z maliarskych zmesí tekutých jednofarebné dvojnás. výšky do 3,80 m | m2 | 628,502 | 0,00 | 0,00 |
|-----|---|-----------|--|----|---------|------|------|

OST - Ostatné

0,00

| | | | | | | | |
|-----|---|------|---|----|-------|------|------|
| 175 | K | ost1 | D+M vetracia mriežka 300/300 - nasávací otvor pre rekuperáciu tepla | ks | 1,000 | 0,00 | 0,00 |
|-----|---|------|---|----|-------|------|------|

ROZPOČET

Stavba: Rekonštrukcia a prístavba budovy MŠ Dvory nad Žitavou

Objekt: 4 - Zdravotechnika

Miesto: Dvory nad Žitavou

Dátum: 23. 1. 2018

Objednávateľ: Obec Dvory nad Žitavou

Projektant: ARCHIKO, s.r.o.

Zhotoviteľ: Vyplň údaj

Spracovateľ:

COHEERIES, s.r.o., www.coheer

| PČ | Typ | Kód | Popis | MJ | Množstvo | J.cena [EUR] | Cena celkom [EUR] |
|----|-----|-----|-------|----|----------|--------------|-------------------|
|----|-----|-----|-------|----|----------|--------------|-------------------|

Náklady z rozpočtu

0,00

HSV - Práce a dodávky HSV

0,00

1 - Zemné práce

0,00

| | | | | | | | |
|----|---|------------|---|----|--------|------|------|
| 1 | K | 130201001 | Výkop jamy a ryhy v obmedzenom priestore horn. tr.3 ručne | m3 | 12,700 | 0,00 | 0,00 |
| 2 | K | 132201209 | Príplatok k cenám za lepiivosť pri hĺbení rýh š. nad 600 do 2 000 mm zapaž. i nezapažených, s urovnávaním dna v hornine 3 | m3 | 3,810 | 0,00 | 0,00 |
| 3 | K | 162501102 | Vodorovné premiestnenie výkopku po spevnenej ceste z horniny tr.1-4, do 100 m3 na vzdialenosť do 3000 m | m3 | 7,870 | 0,00 | 0,00 |
| 4 | K | 162501105 | Vodorovné premiestnenie výkopku po spevnenej ceste z horniny tr.1-4, do 100 m3, príplatok k cene za každých ďalších a začatých 1000 m (+12km skládka TKO Kolta) | m3 | 94,440 | 0,00 | 0,00 |
| 5 | K | 167101101 | Nakladanie neulahnutého výkopku z hornín tr.1-4 do 100 m3 | m3 | 7,870 | 0,00 | 0,00 |
| 6 | K | 171201201 | Uloženie sypaniny na skládky do 100 m3 | m3 | 7,870 | 0,00 | 0,00 |
| 7 | K | 171209000 | Poplatok za skladovanie - prebytočná zemina | t | 15,740 | 0,00 | 0,00 |
| 8 | K | 174201102 | Zásyp sypaninou bez zhutnenia jám, šachiet, rýh, zárezov alebo okolo objektov nad 100 do 1000 m3 | m3 | 4,830 | 0,00 | 0,00 |
| 9 | K | 175101101 | Obsyp potrubia sypaninou z vhodných hornín 1 až 4 bez prehodenia sypaniny | m3 | 5,440 | 0,00 | 0,00 |
| 10 | M | 5833712300 | Štrkopiesok frakcia 0-8 STN EN 13242 + A1 | t | 9,085 | 0,00 | 0,00 |

4 - Vodorovné konštrukcie

0,00

| | | | | | | | |
|----|---|------------|--|----|-------|------|------|
| 11 | K | 451573111 | Lôžko pod potrubie, stoky a drobné objekty, v otvorenom výkope z piesku a štrkopiesku do 63 mm | m3 | 2,430 | 0,00 | 0,00 |
| 12 | K | 452112111 | Osadenie prstenca alebo rámu pod poklopy a mreže, výšky do 100 mm | ks | 1,000 | 0,00 | 0,00 |
| 13 | M | 2867107445 | Betónový roznášací prstenec 1100/680/150 ku kanalizačnej šachte 630 | ks | 1,000 | 0,00 | 0,00 |

6 - Úpravy povrchov, podlahy, osadenie

0,00

| | | | | | | | |
|----|---|-----------|---|----|-------|------|------|
| 14 | K | 612403399 | Hrubá výplň rýh na stenách akoukoľvek maltou, akejkoľvek šírky ryhy | m2 | 3,000 | 0,00 | 0,00 |
|----|---|-----------|---|----|-------|------|------|

8 - Rúrové vedenie

0,00

| | | | | | | | |
|----|---|-----------|---|----|-------|------|------|
| 15 | K | 831263195 | Príplatok k cene za zriadenie kanalizačnej prípojky DN od 100 do 300 mm | ks | 1,000 | 0,00 | 0,00 |
|----|---|-----------|---|----|-------|------|------|

| PČ | Typ | Kód | Popis | MJ | Množstvo | J.cena [EUR] | Cena celkom [EUR] |
|----|-----|------------|--|----|----------|--------------|-------------------|
| 16 | K | 871313123 | Montáž potrubia z kanalizačných rúr z tvrdého PVC tesn. gumovým krúžkom v skl. do 20% DN 160 | m | 11,500 | 0,00 | 0,00 |
| 17 | M | 2860002120 | PVC rúra 160x4,0/2m -hladký kanalizačný systém SN4 PIPELIFE | ks | 1,000 | 0,00 | 0,00 |
| 18 | M | 2860002140 | PVC rúra 160x4,0/5m -hladký kanalizačný systém SN4 PIPELIFE | ks | 2,000 | 0,00 | 0,00 |
| 19 | M | 2860004760 | Tesniaci krúžok 150-hladký kanalizačný systém PIPELIFE | ks | 5,000 | 0,00 | 0,00 |
| 20 | K | 877273122 | Montáž tvarovky na potrubí z rúr z tvrdého PVC tesnených gumovým krúžkom, prechodka DN 125 mm | ks | 1,000 | 0,00 | 0,00 |
| 21 | M | 2864201600 | PVC-U prechodka šachtová kanalizačná vstrekovaná 125 | ks | 1,000 | 0,00 | 0,00 |
| 22 | K | 877273123 | Montáž tvarovky na potrubí z rúr z tvrdého PVC tesn. gumovým krúžkom, jednoosá DN 125 mm | ks | 1,000 | 0,00 | 0,00 |
| 23 | M | 2860002910 | PVC koleno 125/30° -hladký kanalizačný systém PIPELIFE | ks | 1,000 | 0,00 | 0,00 |
| 24 | K | 892311000 | Skúška tesnosti kanalizácie D 150 | m | 11,500 | 0,00 | 0,00 |
| 25 | K | 894810009 | Montáž PP revíznej kanalizačnej šachty 600 do výšky šachty 2 m s roznášacím prstencom a poklopom | ks | 1,000 | 0,00 | 0,00 |
| 26 | M | 2860008800 | Šachtové dno PRO630/160 0° - 180° -pre revízne šachty DN630 PIPELIFE | ks | 1,000 | 0,00 | 0,00 |
| 27 | M | 2860008660 | Predĺženie PP D630/1000 -pre revízne šachty DN630 PIPELIFE | ks | 1,000 | 0,00 | 0,00 |
| 28 | M | 2867107430 | Gumové tesnenie šachtovej rúry 600 ku kanalizačnej revíznej šachte | ks | 1,000 | 0,00 | 0,00 |
| 29 | K | 899103111 | Osadenie poklopu liatinového a oceleového vrátane rámu hmotn. nad 100 do 150 kg | ks | 1,000 | 0,00 | 0,00 |
| 30 | M | 5524211160 | Poklop kanalizačný komplet okrúhly,so zámkom, trieda D 400kN, DO-600 Z, H 115 | ks | 1,000 | 0,00 | 0,00 |
| 31 | K | 899721132 | Označenie kanalizačného potrubia hnedou výstražnou fóliou | m | 11,500 | 0,00 | 0,00 |

9 - Ostatné konštrukcie a práce-búranie

0,00

| | | | | | | | |
|----|---|-----------|---|----------------|--------|------|------|
| 32 | K | 965043431 | Búranie podkladov pod dlažby, liatych dlažieb a mazanín, betón s poterom, teracom hr. do 150 mm, plochy do 4 m ² -2,20000t | m ³ | 0,570 | 0,00 | 0,00 |
| 33 | K | 965081712 | Búranie dlažieb, bez podklad. lôžka z xylolit., alebo keramických dlaždíc hr. do 10 mm, - 0,02000t | m ² | 3,800 | 0,00 | 0,00 |
| 34 | K | 974031144 | Vysekávajúce rýh v akomkoľvek murive tehlovom na akúkoľvek maltu do hĺbky 70 mm a š. do 150 mm, -0,01900t | m | 20,000 | 0,00 | 0,00 |
| 35 | K | 979082111 | Vnútroštavenisková doprava sutiny a vybúraných hmôt do 10 m /HSV/ | t | 1,710 | 0,00 | 0,00 |
| 36 | K | 979081111 | Odvoz sutiny a vybúraných hmôt na skládku do 1 km /HSV+PSV/ | t | 1,779 | 0,00 | 0,00 |
| 37 | K | 979081121 | Odvoz sutiny a vybúraných hmôt na skládku za každý ďalší 1 km (+14km) | t | 24,906 | 0,00 | 0,00 |
| 38 | K | 979089012 | Poplatok za skladovanie - betón, tehly, dlaždice (17 01), ostatné | t | 1,779 | 0,00 | 0,00 |

99 - Presun hmôt HSV

0,00

| | | | | | | | |
|----|---|-----------|--|---|--------|------|------|
| 39 | K | 998276101 | Presun hmôt pre rúrové vedenie hĺbené z rúr z plast., hmôt alebo sklolamin. v otvorenom výkope | t | 14,671 | 0,00 | 0,00 |
|----|---|-----------|--|---|--------|------|------|

PSV - Práce a dodávky PSV

0,00

713 - Izolácie tepelné

0,00

| PČ | Typ | Kód | Popis | MJ | Množstvo | J.cena [EUR] | Cena celkom [EUR] |
|----|-----|------------|---|----|----------|--------------|-------------------|
| 40 | K | 713482121 | Montáž trubíc z PE, hr.15-20 mm,vnút.priemer do 38 mm | m | 35,000 | 0,00 | 0,00 |
| 41 | M | 2837741540 | Tubolit DG 22 x 13 izolácia-trubica AZ FLEX Armacell | m | 10,000 | 0,00 | 0,00 |
| 42 | M | 2837741553 | Tubolit DG 28 x 13 izolácia-trubica AZ FLEX Armacell | m | 5,000 | 0,00 | 0,00 |
| 43 | M | 2837741566 | Tubolit DG 35 x 13 izolácia-trubica AZ FLEX Armacell | m | 20,000 | 0,00 | 0,00 |
| 44 | K | 713482131 | Montáž trubíc z PE, hr.30 mm,vnút.priemer do 38 | m | 60,000 | 0,00 | 0,00 |
| 45 | M | 2837741544 | Tubolit DG 22 x 30 izolácia-trubica AZ FLEX Armacell | m | 17,000 | 0,00 | 0,00 |
| 46 | M | 2837741558 | Tubolit DG 28 x 30 izolácia-trubica AZ FLEX Armacell | m | 40,000 | 0,00 | 0,00 |
| 47 | M | 2837741571 | Tubolit DG 35 x 30 izolácia-trubica AZ FLEX Armacell | m | 3,000 | 0,00 | 0,00 |
| 48 | K | 998713201 | Presun hmôt pre izolácie tepelné v objektoch výšky do 6 m | % | 0,000 | 0,00 | 0,00 |

720-D - Zdravotechnika - demontáže

0,00

| | | | | | | | |
|----|---|-----------|--|------|-------|------|------|
| 49 | K | 725110811 | Demontáž záchoda splachovacieho s nádržou alebo s tlakovým splachovačom, -0,01933t | súb. | 1,000 | 0,00 | 0,00 |
| 50 | K | 725110815 | Demontáž záchoda splachovacieho s nádržou alebo s tlakovým splachovačom, na ďalšie použitie | súb. | 4,000 | 0,00 | 0,00 |
| 51 | K | 725114911 | Odmontovanie sedadla | ks | 5,000 | 0,00 | 0,00 |
| 52 | K | 725111911 | Oprava zariadenia záchoda, odmontovanie nádržky | ks | 4,000 | 0,00 | 0,00 |
| 53 | K | 725210821 | Demontáž umývadiel alebo umývadielok bez výtokovej armatúry, -0,01946t | súb. | 1,000 | 0,00 | 0,00 |
| 54 | K | 725210822 | Demontáž umývadiel alebo umývadielok bez výtokovej armatúry, na ďalšie použitie | súb. | 3,000 | 0,00 | 0,00 |
| 55 | K | 725820810 | Demontáž batérie umývadlovej nástennej, - 0,0026t | súb. | 4,000 | 0,00 | 0,00 |
| 56 | K | 725860820 | Demontáž jednoduchej zápachovej uzávierky pre zariadenie predmety, umývadlá, drezy, práčky -0,00085t | ks | 4,000 | 0,00 | 0,00 |
| 57 | K | 725590811 | Vnútrostav. premiestnenie vybúr. hmôt zariadení predmetov vodorovne do 100 m z budov s výš. do 6 m | t | 0,053 | 0,00 | 0,00 |

721 - Zdravotech. vnútorná kanalizácia

0,00

| | | | | | | | |
|----|---|------------|--|----|--------|------|------|
| 58 | K | 721170955 | Oprava odpadového potrubia novodurového vsadenie odbočky do potrubia hrdlového D 110 | ks | 1,000 | 0,00 | 0,00 |
| 59 | K | 721170965 | Oprava odpadového potrubia novodurového prepojenie doterajšieho potrubia D 110 | ks | 2,000 | 0,00 | 0,00 |
| 60 | K | 721171107 | Potrubie z PVC - U odpadové ležaté hrdlové D 75x1, 8 | m | 1,000 | 0,00 | 0,00 |
| 61 | K | 721171109 | Potrubie z PVC - U odpadové ležaté hrdlové D 110x2, 2 | m | 9,000 | 0,00 | 0,00 |
| 62 | K | 721171111 | Potrubie z PVC - U odpadové ležaté hrdlové D 125x2,8 | m | 12,000 | 0,00 | 0,00 |
| 63 | K | 721172109 | Potrubie z PVC - U odpadové zvislé hrdlové D 110x2, 2 | m | 8,000 | 0,00 | 0,00 |
| 64 | K | 721172357 | Montáž čistiaceho kusu HT potrubia DN 100 | ks | 1,000 | 0,00 | 0,00 |
| 65 | M | 2860022630 | HT čistiaci kus DN 100 - PP systém pre rozvod vnútorného odpadu PIPELIFE | ks | 1,000 | 0,00 | 0,00 |
| 66 | K | 721173205 | Potrubie z PVC - U odpadné pripájacie D 50x1, 8 | m | 6,000 | 0,00 | 0,00 |
| 67 | K | 721173206 | Potrubie z PVC - U odpadné pripájacie D 63x1, 8 | m | 2,000 | 0,00 | 0,00 |

| PČ | Typ | Kód | Popis | MJ | Množstvo | J.cena [EUR] | Cena celkom [EUR] |
|----|-----|------------|---|----|----------|--------------|-------------------|
| 68 | K | 721213009 | Montáž podlahového vpustu s vodorovným odtokom a veľkým prietokom (0,8 l/s) DN 75 | ks | 1,000 | 0,00 | 0,00 |
| 69 | M | HL5100Pr | Podlahový vpust s horizontálnym odtokom DN 50/75 s vtokovou mriežkou | ks | 1,000 | 0,00 | 0,00 |
| 70 | K | 721194104 | Zriadenie prípojky na potrubí vyvedenie a upevnenie odpadových výpustiek D 40x1, 8 | ks | 3,000 | 0,00 | 0,00 |
| 71 | K | 721194105 | Zriadenie prípojky na potrubí vyvedenie a upevnenie odpadových výpustiek D 50x1, 8 | ks | 3,000 | 0,00 | 0,00 |
| 72 | K | 721194109 | Zriadenie prípojky na potrubí vyvedenie a upevnenie odpadových výpustiek D 110x2, 3 | ks | 4,000 | 0,00 | 0,00 |
| 73 | K | 721274112 | Montáž ventilačných hlavíc - iných typov DN 100 (K1) | ks | 1,000 | 0,00 | 0,00 |
| 74 | M | 5511801032 | Súprava vetracej hlavice, HL810, DN 110, PP | ks | 1,000 | 0,00 | 0,00 |
| 75 | K | 721290012 | Montáž privzdušňovacieho ventilu pre odpadové potrubia DN 110 (vetva detské WC) | ks | 1,000 | 0,00 | 0,00 |
| 76 | M | HL900N | Privzdušňovací ventil zodpov.pre použitie v rozsahu teplôt -40 ° až +60 ° C DN 50/75/110 HL900N | ks | 1,000 | 0,00 | 0,00 |
| 77 | K | 721290111 | Ostatné - skúška tesnosti kanalizácie v objektoch vodou do DN 125 | m | 38,000 | 0,00 | 0,00 |
| 78 | K | 998721201 | Presun hmôt pre vnútornú kanalizáciu v objektoch výšky do 6 m | % | 0,000 | 0,00 | 0,00 |

722 - Zdravotechnika - vnútorný vodovod

0,00

| | | | | | | | |
|----|---|-------------|--|------|--------|------|------|
| 79 | K | 722190901 | Uzatvorenie alebo otvorenie vodovodného potrubia | ks | 2,000 | 0,00 | 0,00 |
| 80 | K | 722190902 | Vypúšťanie vody zo sústavy, s objemom potrubia | m3 | 1,000 | 0,00 | 0,00 |
| 81 | K | 722131912 | Oprava vodovodného potrubia závitového vsadenie odbočky do potrubia DN 20 | súb. | 2,000 | 0,00 | 0,00 |
| 82 | K | 722131913 | Oprava vodovodného potrubia závitového vsadenie odbočky do potrubia DN 25 | súb. | 3,000 | 0,00 | 0,00 |
| 83 | K | 722171132 | Potrubie z plasthliníkových rúr Pe-Al-PeX D20/2,0 lisovaním | m | 27,000 | 0,00 | 0,00 |
| 84 | K | 722171133 | Potrubie z plasthliníkových rúr Pe-Al-PeX D26/3,0 lisovaním | m | 45,000 | 0,00 | 0,00 |
| 85 | K | 722171134 | Potrubie z plasthliníkových rúr Pe-Al-PeX D32/3,0 lisovaním | m | 23,000 | 0,00 | 0,00 |
| 86 | K | 722220111 | Montáž armatúry závitovej s jedným závitom, nástenka pre výtokový ventil G 1/2 | ks | 12,000 | 0,00 | 0,00 |
| 87 | M | 2860032240. | nástenka 16x1/2" - PeX/Al/PeX systém | ks | 12,000 | 0,00 | 0,00 |
| 88 | K | 722220121 | Montáž armatúry závitovej s jedným závitom, nástenka pre batériu G 1/2 | pár | 3,000 | 0,00 | 0,00 |
| 89 | M | 2860032190. | nástenka 16 dvojité - PeX/Al/PeX systém | ks | 3,000 | 0,00 | 0,00 |
| 90 | K | 722221015 | Montáž guľového kohúta závitového priameho pre vodu G 3/4 | ks | 2,000 | 0,00 | 0,00 |
| 91 | M | 5511870010 | Guľový uzáver pre vodu PERFECTA, 3/4", FF páčka, niklovaná mosadz OT 58 IVAR | ks | 2,000 | 0,00 | 0,00 |
| 92 | K | 722221430 | Montáž pripojovacej sanitárnej flexi hadice G 1/2 | ks | 18,000 | 0,00 | 0,00 |
| 93 | M | 5511874470 | Flexi hadice k baterii (8x12), 8x12 (F3/8"xM10), 40 cm, nerez IVAR | ks | 18,000 | 0,00 | 0,00 |
| 94 | K | 722190402 | Vyvedenie a upevnenie výpustky DN 20 (zmieš.batéria) | ks | 2,000 | 0,00 | 0,00 |
| 95 | K | 722290226 | Tlaková skúška vodovodného potrubia závitového do DN 50 | m | 95,000 | 0,00 | 0,00 |
| 96 | K | 722290234 | Prepláchnutie a dezinfekcia vodovodného potrubia do DN 80 | m | 95,000 | 0,00 | 0,00 |

| PČ | Typ | Kód | Popis | MJ | Množstvo | J.cena [EUR] | Cena celkom [EUR] |
|----|-----|-----------|---|----|----------|--------------|-------------------|
| 97 | K | 998722201 | Presun hmôt pre vnútorný vodovod v objektoch výšky do 6 m | % | 0,000 | 0,00 | 0,00 |

725 - Zdravotechnika - zariadenia, predmety

0,00

| | | | | | | | |
|-----|---|-------------|---|------|-------|------|------|
| 98 | K | 725111912 | Oprava zariadenia záchoda, spätná montáž nádržky | ks | 4,000 | 0,00 | 0,00 |
| 99 | K | 725111913 | Výmena prívodnej rúrky -0,00411t | ks | 4,000 | 0,00 | 0,00 |
| 100 | K | 725114912 | Spätná montáž záchodovej misy s utesnením prívodu vody | ks | 4,000 | 0,00 | 0,00 |
| 101 | K | 725210914 | Spätná montáž umývadla bez výtokových armatúr | ks | 3,000 | 0,00 | 0,00 |
| 102 | K | 725119711 | Montáž predstaveného systému záchodov do kombinovaných stien (napr.GEBERIT, AlcaPlast) | súb. | 3,000 | 0,00 | 0,00 |
| 103 | M | 5513005467 | Kombifix UP320 790x 145x 608 obj.č. 110.300.00.5 GEBERIT | ks | 1,000 | 0,00 | 0,00 |
| 104 | M | 5513005468 | Kombifix pre WC s nádržkou Sigma 80 mm, 7,5 l, plast, GEBERIT | ks | 2,000 | 0,00 | 0,00 |
| 105 | M | 5513005495 | Tlačidlo Bolero biela 295x 175x 45 obj.č. 115.777.11.1 GEBERIT | ks | 3,000 | 0,00 | 0,00 |
| 106 | M | 5513005682 | Súprava pre hrubú montáž tlačidla Sigma60 (2016), 210x130 mm, pre nádržky Sigma 120 mm, GEBERIT | ks | 3,000 | 0,00 | 0,00 |
| 107 | M | 2861122559 | PE záchodové manžety obj.č. 152.435.16.1 GEBERIT | ks | 3,000 | 0,00 | 0,00 |
| 108 | M | 55130054400 | GEBERIT Súprava zvukovej izolácie pre nástenné WC obj.č. 156.050.00.1 | ks | 3,000 | 0,00 | 0,00 |
| 109 | K | 725119731 | Montáž záchodu do predstaveného systému, výška pre deti | ks | 2,000 | 0,00 | 0,00 |
| 110 | M | 6424310163 | Kind WC závesné hl.sp. 6l biela KT, č. 201700 | ks | 2,000 | 0,00 | 0,00 |
| 111 | K | 725119730 | Montáž záchodu do predstaveného systému | ks | 1,000 | 0,00 | 0,00 |
| 112 | M | 6420134050 | Klozet závesný OLYMP NEW, 360x530x400 mm, keramika, biela | ks | 1,000 | 0,00 | 0,00 |
| 113 | K | 725291112 | Montáž doplnkov zariadení kúpeľní a záchodov, toaletná doska | súb. | 7,000 | 0,00 | 0,00 |
| 114 | M | 64201395822 | Sanitárna keramika JIKA OLYMP doska antibak.úprava 893281 | ks | 1,000 | 0,00 | 0,00 |
| 115 | M | 6424310162 | Kind WC sedadlo s poklopom farebná | ks | 6,000 | 0,00 | 0,00 |
| 116 | K | 725219401 | Montáž umývadla na skrutky do muriva, bez výtokovej armatúry | súb. | 2,000 | 0,00 | 0,00 |
| 117 | M | 6420136680 | Umývadlo keramické LYRA PLUS-55, 550x450x195 mm, biela | ks | 2,000 | 0,00 | 0,00 |
| 118 | K | 725219402 | Montáž umývadla na skrutky do muriva, bez výtokovej armatúry, výška pre deti | súb. | 2,000 | 0,00 | 0,00 |
| 119 | M | 64201411401 | Sanitárna keramika RENOVA detské umývadlo 550/410 | ks | 2,000 | 0,00 | 0,00 |
| 120 | K | 725241112 | Montáž - vanička sprchová akrylátová štvorcová 900x900 mm | súb. | 1,000 | 0,00 | 0,00 |
| 121 | M | 6420144480 | Sprchová vanička keramická RAVENNA NEW, štvorec, 900x900x110 mm, biela | ks | 1,000 | 0,00 | 0,00 |
| 122 | K | 725329202 | Montáž veľkokuchynských drezov, samostatne stojacích dvojdrezoých, bez výtok. armatúr | súb. | 1,000 | 0,00 | 0,00 |
| 123 | M | 5523412366 | Nerezová sanita veľkokapacitný drez na nohách - SLUN 15 | ks | 1,000 | 0,00 | 0,00 |
| 124 | K | 725333360 | Montáž výlevky keramickej voľne stojacej bez výtokovej armatúry | súb. | 1,000 | 0,00 | 0,00 |
| 125 | M | 6420144360 | Výlevka MIRA, 425x500x450 mm, keramika, plastová mreža, biela | ks | 1,000 | 0,00 | 0,00 |
| 126 | K | 725819401 | Montáž ventilu rohového /pre pripojovaciú hadičku/ G 1/2 | súb. | 8,000 | 0,00 | 0,00 |
| 127 | M | 5511874600 | Gulový rohový ventil, 1/2" x 3/8", s filtrom, chrómovaná mosadz OT 58 IVAR | ks | 8,000 | 0,00 | 0,00 |

| PČ | Typ | Kód | Popis | MJ | Množstvo | J.cena [EUR] | Cena celkom [EUR] |
|-----|-----|--------------|--|------|----------|--------------|-------------------|
| 128 | K | 725819402 | Montáž ventilu bez pripojovacej rúrky G 1/2 | súb. | 1,000 | 0,00 | 0,00 |
| 129 | M | 5514109001 | Ventil rohový guľový Schell 1/2x3/8" s filtrom a ružicou | ks | 1,000 | 0,00 | 0,00 |
| 130 | K | 725829601 | Montáž batérii umývadlových stojankových pákových alebo klasických | ks | 7,000 | 0,00 | 0,00 |
| 131 | M | 5513006160 | Umývadlová stojanková batéria DINO, obj.č.3117210040011 | ks | 7,000 | 0,00 | 0,00 |
| 132 | K | 725829201 | Montáž batérie drezovej nástennej pákovej | ks | 1,000 | 0,00 | 0,00 |
| 133 | M | 5513006600 | Drezová batéria nástenná TIGO s otočným ramienkom, 360x180x75 mm, chróm | ks | 1,000 | 0,00 | 0,00 |
| 134 | K | 725829200 | Montáž batérie pre výlevku nástennej pákovej, alebo klasickej | ks | 1,000 | 0,00 | 0,00 |
| 135 | M | 5514674191 | Výlevková batéria nástenná rozteč 150 mm chróm 389240575 KLUDI LOGO MIX | ks | 1,000 | 0,00 | 0,00 |
| 136 | K | 725849201 | Montáž batérie sprchovej nástennej pákovej, klasickej | ks | 1,000 | 0,00 | 0,00 |
| 137 | M | 5514674060 | KLUDI LOGO MIX Sprchová batéria roztec 150 mm chróm | ks | 1,000 | 0,00 | 0,00 |
| 138 | K | 725849205 | Montáž k batérii sprchovej, držiak sprchy s nastaviteľnou výškou sprchy | ks | 1,000 | 0,00 | 0,00 |
| 139 | M | 5514646120 | KLUDI LOGO 2S súprava | ks | 1,000 | 0,00 | 0,00 |
| 140 | K | 725849203 | Montáž batérie zmiešavacej nástennej /termostatická pre detské umývadlá/ | ks | 1,000 | 0,00 | 0,00 |
| 141 | M | 5514676931 | Termostatický zmiešavač s poistkou proti obareniu, s 2 guľ.ventilmi | ks | 1,000 | 0,00 | 0,00 |
| 142 | K | 725869301 | Montáž zápachovej uzávierky pre zariadenie predmety, umývadlová do D 40 | ks | 7,000 | 0,00 | 0,00 |
| 143 | M | 5516231901 | Uzávierka zápachová umyvadlová HL 132 D 40 mm | KUS | 2,000 | 0,00 | 0,00 |
| 144 | M | 5516232101 | Uzávierka zápachová umyvadlová, bidetová HL 135 D 40 mm /detské umýv/ | KUS | 5,000 | 0,00 | 0,00 |
| 145 | K | 725869313 | Montáž zápachovej uzávierky pre zariadenie predmety, drezová do D 50 (pre dva drezy) | ks | 1,000 | 0,00 | 0,00 |
| 146 | M | 5516210022 | Zápachová uzávierka HL 126.2/50, 6/4" prevlečná matica, pre dvojdielny drez a umývačku riadu, s guľovým kĺbom na odtoku, DN 50, PP | ks | 1,000 | 0,00 | 0,00 |
| 147 | K | 725869321 | Montáž zápachovej uzávierky pre zariadenie predmety, umývačkovej do D 50 | ks | 1,000 | 0,00 | 0,00 |
| 148 | M | 5516230001 | Podomietková zápachová uzávierka HL400, DN 40/50, (0,37 l/s), platnička 160x110 mm, pracky a umývačky, PE/nerezová ocel' | ks | 1,000 | 0,00 | 0,00 |
| 149 | K | 725869341 | Montáž zápachovej uzávierky pre zariadenie predmety, sprchovej do D 90 | ks | 1,000 | 0,00 | 0,00 |
| 150 | M | 6420140500 | Sifón HL RAVENNA pre keramické sprchové vaničky, nerezová krytka, prietok 33 l/min | ks | 1,000 | 0,00 | 0,00 |
| 151 | K | 725989102 | Montáž dvierok plastových | ks | 3,000 | 0,00 | 0,00 |
| 152 | M | EXX000002536 | Dvierka revízne plastové D200x300 - biela | ks | 1,000 | 0,00 | 0,00 |
| 153 | M | 269 | Dvierka magnetické pod obklady | ks | 2,000 | 0,00 | 0,00 |
| 154 | K | 998725201 | Presun hmôt pre zariadenie predmety v objektoch výšky do 6 m | % | 0,000 | 0,00 | 0,00 |

OST - Ostatné

0,00

HZS - Hodinové zúčtovacie sadzby

0,00

| | | | | | | | |
|-----|---|---------|--|-----|-------|------|------|
| 155 | K | HZS-086 | Práca montéra pri zapojení zariadenia do siete - zriadenie otvoru do bet.šacht.dna pre novú prípojku | hod | 1,000 | 0,00 | 0,00 |
|-----|---|---------|--|-----|-------|------|------|

| PČ | | Typ | Kód | Popis | MJ | Množstvo | J.cena [EUR] | Cena celkom [EUR] |
|-----|--|-----|---------|---|-----|----------|--------------|-------------------|
| 156 | | K | HZS-087 | Práca montéra pri zapojení zariadenia do siete - preverenie jestv. rozvodov ZTI pred realizáciou | hod | 1,000 | 0,00 | 0,00 |

ROZPOČET

Stavba: Rekonštrukcia a prístavba budovy MŠ Dvory nad Žitavou

Objekt: 5 - Elektroinštalácia

Miesto: Dvory nad Žitavou Dátum: 23. 1. 2018
Objednávateľ: Obec Dvory nad Žitavou Projektant: ARCHIKO, s.r.o.
Zhotoviteľ: Spracovateľ: COHEERIES, s.r.o., www.coheer

| PČ | Typ | Kód | Popis | MJ | Množstvo | J.cena [EUR] | Cena celkom [EUR] |
|----|-----|-----|-------|----|----------|--------------|-------------------|
|----|-----|-----|-------|----|----------|--------------|-------------------|

Náklady z rozpočtu 0,00

M - Práce a dodávky M 0,00

21-M - Elektromontáže 0,00

| | | | | | | | |
|----|---|------------|--|----|--------|------|------|
| 1 | K | 210010301 | Krabica prístrojová bez zapojenia (1901, KP 68, KZ 3) | ks | 37,000 | 0,00 | 0,00 |
| 2 | M | 3450922000 | Krabica prístrojová typ: KP 67/2 | ks | 37,000 | 0,00 | 0,00 |
| 3 | K | 210010321 | Krabica odbočná s viečkom, svorkovnicou vrátane zapojenia (1903, KR 68) kruhová | ks | 14,000 | 0,00 | 0,00 |
| 4 | M | 3450907010 | Krabica KU 68-1902 | ks | 14,000 | 0,00 | 0,00 |
| 5 | M | 3450632811 | Svorka WAGO 273-104 3x2,5mm | ks | 42,000 | 0,00 | 0,00 |
| 6 | M | 3450633166 | Svorka WAGO 273-255 5x2,5mm | ks | 14,000 | 0,00 | 0,00 |
| 7 | K | 210100001 | Ukončenie vodičov v rozvážač. vrátane zapojenia a vodičovej koncovky do 2.5 mm ² | ks | 32,000 | 0,00 | 0,00 |
| 8 | K | 210100003 | Ukončenie vodičov v rozvážač. vrátane zapojenia a vodičovej koncovky do 16 mm ² | ks | 10,000 | 0,00 | 0,00 |
| 9 | M | 3452105500 | G-Káblové oko CU 10x10 KU-L | ks | 10,000 | 0,00 | 0,00 |
| 10 | K | 210110041 | Spínače polozapustené a zapustené vrátane zapojenia jednopólový - radenie 1 | ks | 5,000 | 0,00 | 0,00 |
| 11 | M | 3450204911 | L-Jednorámček VALENA biely | ks | 5,000 | 0,00 | 0,00 |
| 12 | M | 3450201271 | L-SPÍNAČ Č. 1 BIELY -VALENA | ks | 5,000 | 0,00 | 0,00 |
| 13 | K | 210110045 | Spínač polozapustený a zapustený vrátane zapojenia stried.prep. - radenie 6 | ks | 12,000 | 0,00 | 0,00 |
| 14 | M | 3450201201 | L-SPÍNAČ Č. 6 BIELY -VALENA | ks | 12,000 | 0,00 | 0,00 |
| 15 | M | 3450204911 | L-Jednorámček VALENA biely | ks | 12,000 | 0,00 | 0,00 |
| 16 | K | 210110046 | Spínač polozapustený a zapustený vrátane zapojenia krížový prep. - radenie 7 | ks | 2,000 | 0,00 | 0,00 |
| 17 | M | 345020162 | Prepínač 7 biely-Valena | ks | 2,000 | 0,00 | 0,00 |
| 18 | M | 3450204911 | L-Jednorámček VALENA biely | ks | 2,000 | 0,00 | 0,00 |
| 19 | K | 210110071 | Spínač špeciálny vrátane zapojenia, spínač osvetlenia | ks | 3,000 | 0,00 | 0,00 |
| 20 | M | 3450233733 | Spínac-regulátor MIMO3 REGG | ks | 3,000 | 0,00 | 0,00 |
| 21 | K | 210111011 | Domová zásuvka polozapustená alebo zapustená vrátane zapojenia 10/16 A 250 V 2P + Z | ks | 18,000 | 0,00 | 0,00 |
| 22 | M | 3450330301 | L-ZÁSUVKA 2P+E 16A S D.O.BIELA-VALENA | ks | 18,000 | 0,00 | 0,00 |
| 23 | M | 3450204911 | L-Jednorámček VALENA biely | ks | 18,000 | 0,00 | 0,00 |
| 24 | K | 210120403 | Vzduchový istič vrátane zapojenia jednopólový do 25 A IJ-U, IJ-M, -PO bez krytu-doplnenie do RS3 | ks | 2,000 | 0,00 | 0,00 |
| 25 | M | 3580514500 | Istič G61C16, 16A do RH | ks | 1,000 | 0,00 | 0,00 |
| 26 | M | 3580760354 | Prúdový chránič BDC 225/030 do RH | ks | 1,000 | 0,00 | 0,00 |

| PČ | Typ | Kód | Popis | MJ | Množstvo | J.cena [EUR] | Cena celkom [EUR] |
|----|-----|------------|--|-----|----------|--------------|-------------------|
| 27 | K | 210120453 | Istič vzduchový vrátane zapojenia trojpólový do 32 A v skriní | ks | 1,000 | 0,00 | 0,00 |
| 28 | M | 3580581210 | Istic G63B32, 32A do RH | ks | 1,000 | 0,00 | 0,00 |
| 29 | K | 210190002 | Montáž oceľolechovej rozvodnice do váhy 50 kg | ks | 1,000 | 0,00 | 0,00 |
| 30 | M | 3570101844 | Rozvádzac RP | ks | 1,000 | 0,00 | 0,00 |
| 31 | K | 2102000060 | Svietidlo LED, bytové stropné | ks | 2,000 | 0,00 | 0,00 |
| 32 | M | 3480122700 | Svietidlo stropné typ: LED PLUTO-2, 12W OP 230V, IP20, s krytom | ks | 2,000 | 0,00 | 0,00 |
| 33 | K | 210200067 | Svietidlo žiarovkové vonkajšie | ks | 4,000 | 0,00 | 0,00 |
| 34 | M | 3480166600 | Vonkajšie svietidlo so zabudovaným snímačom pohybu 1x55W | ks | 4,000 | 0,00 | 0,00 |
| 35 | K | 2102000940 | Svietidlo LED., stropné | ks | 19,000 | 0,00 | 0,00 |
| 36 | M | 3480157036 | Svietidlo LED typ: LUMINEL LED strop 40W REG DAY MM, 230V, IP20 | ks | 19,000 | 0,00 | 0,00 |
| 37 | K | 2102010370 | Svietidlo LED stropné 40W regulovateľné | ks | 5,000 | 0,00 | 0,00 |
| 38 | M | 3480130211 | Svietidlo stropné LED typ: Neptun 40W SP OP DIFF | ks | 5,000 | 0,00 | 0,00 |
| 39 | K | 2102010381 | Svietidlo LED 75W stropné | ks | 4,000 | 0,00 | 0,00 |
| 40 | M | 3480130633 | Svietidlo stropné typ: LED LINE 75W SP 90, VML-550-TR , 230V, IP20 | ks | 4,000 | 0,00 | 0,00 |
| 41 | K | 210205400 | Núdzové orientačné svietidlo NOO 1/MM | ks | 6,000 | 0,00 | 0,00 |
| 42 | M | 3480119556 | Svietidlo LED NZ 2HOD OP 2HOD IP42 | ks | 6,000 | 0,00 | 0,00 |
| 43 | K | 210220022 | Uzemňovacie vedenie v zemi včít. svoriek, prepojenia, izolácie spojov FeZn D 8 - 10 mm | m | 15,000 | 0,00 | 0,00 |
| 44 | M | 1561523500 | Drôt pozinkovaný mäkký D 10.00mm | kg | 10,050 | 0,00 | 0,00 |
| 45 | K | 210220302 | Bleskozvodová svorka nad 2 skrutky (ST, SJ, SK, SZ, SR 01, 02) | ks | 4,000 | 0,00 | 0,00 |
| 46 | M | 3540406000 | HR-Svorka SJ 02 | ks | 4,000 | 0,00 | 0,00 |
| 47 | K | 210220361 | Týčový uzemňovač zarazený do zeme a pripoj.vedenie do 2 m | ks | 2,000 | 0,00 | 0,00 |
| 48 | M | 3540501100 | HR-Zemniaca tyč ZT 2 m | ks | 2,000 | 0,00 | 0,00 |
| 49 | K | 210220321 | Svorka na potrub."Bernard" vrát. pásika(bez vodiča a pripoj. vodiča) | ks | 20,000 | 0,00 | 0,00 |
| 50 | M | 3540402711 | Bernard sv.zem. ZS 4 pl. potr+med.pásik | kg | 20,000 | 0,00 | 0,00 |
| 51 | K | 210220391 | Svorkovnica hlavného pospájania | KUS | 1,000 | 0,00 | 0,00 |
| 52 | M | 3450600402 | Ekvipotencionálna prípojnica DEHN EP R15 A | ks | 1,000 | 0,00 | 0,00 |
| 53 | K | 210800101 | Kábel medený uložený pod omietkou CYKY 2 x 1, 5 | m | 12,000 | 0,00 | 0,00 |
| 54 | M | 3410103000 | Káble silové s medeným jadrom CYKY-O 2x1,5 | m | 12,600 | 0,00 | 0,00 |
| 55 | K | 210800105 | Kábel medený uložený pod omietkou CYKY 3 x 1, 5 | m | 50,000 | 0,00 | 0,00 |
| 56 | M | 3410104300 | Káble silové s medeným jadrom CYKY-O 3x1,5 | m | 52,500 | 0,00 | 0,00 |
| 57 | K | 210800105 | Kábel medený uložený pod omietkou CYKY 3 x 1, 5 | m | 110,000 | 0,00 | 0,00 |
| 58 | M | 3410105000 | Káble silové s medeným jadrom CYKY-J 3x1,5 | m | 115,500 | 0,00 | 0,00 |
| 59 | K | 210800106 | Kábel medený uložený pod omietkou CYKY 3 x 2, 5 | m | 90,000 | 0,00 | 0,00 |
| 60 | M | 3410105100 | Káble silové s medeným jadrom CYKY-J 3x2,5 | m | 94,500 | 0,00 | 0,00 |
| 61 | K | 210800113 | Kábel medený uložený pod omietkou CYKY 5 x 10 | m | 50,000 | 0,00 | 0,00 |
| 62 | M | 3410109700 | Kábel silový s medeným jadrom CYKY-J 5x10 | m | 52,500 | 0,00 | 0,00 |
| 63 | K | 210800115 | Kábel medený uložený pod omietkou CYKY 5 x 1, 5 | m | 25,000 | 0,00 | 0,00 |

| PČ | Typ | Kód | Popis | MJ | Množstvo | J.cena [EUR] | Cena celkom [EUR] |
|----|-----|------------|---|----|----------|--------------|-------------------|
| 64 | M | 3410109200 | Kábel silový s medeným jadrom CYKY-J 5x1,5 | m | 26,250 | 0,00 | 0,00 |
| 65 | K | 210800116 | Kábel medený uložený pod omietkou CYKY 5 x 2, 5 | m | 14,000 | 0,00 | 0,00 |
| 66 | M | 3410109300 | Kábel silový s medeným jadrom CYKY-J 5x2,5 | m | 14,700 | 0,00 | 0,00 |
| 67 | K | 210800525 | Vodič medený NN a VN voľne uložený CY 2, 5 | m | 20,000 | 0,00 | 0,00 |
| 68 | M | 3410402500 | Vodic medený CY 02.5 žltozelený | m | 21,000 | 0,00 | 0,00 |
| 69 | K | 210800627 | Vodič medený NN a VN voľne uložený CYA 10 | m | 50,000 | 0,00 | 0,00 |
| 70 | M | 3410414300 | Vodic medený CYA 10,0 žltozelený | m | 52,500 | 0,00 | 0,00 |
| 71 | K | MV | Murárske výpomoci | % | 0,000 | 0,00 | 0,00 |
| 72 | K | PM | Podružný materiál | % | 0,000 | 0,00 | 0,00 |
| 73 | K | PPV | Podiel pridružených výkonov | % | 0,000 | 0,00 | 0,00 |

22-M - Montáže oznam. a zabezp. zariadení

0,00

| | | | | | | | |
|----|---|------------|---|-----|---------|------|------|
| 74 | K | 220260001 | Škatuľa KO 68 pod omietku, upevnenie do pripraveného lôžka, zhot. otvorov, bez svoriek a zapojenia | ks | 2,000 | 0,00 | 0,00 |
| 75 | M | 3450908510 | Krabica univerzálna typ: 6400-211 | ks | 2,000 | 0,00 | 0,00 |
| 76 | K | 220260552 | Rúrka PVC D 23 uložená pod omietku, vrátane napoj. krabíc, vývodiek do pripravenej drážky, (bez dodania krabíc) | m | 100,000 | 0,00 | 0,00 |
| 77 | M | 3450704200 | I-Rúrka FX 25 | m | 105,000 | 0,00 | 0,00 |
| 78 | K | 220280201 | Káble datové v rúrkach, lištách, bez odviečkovania a zaviečkovania krabíc | m | 60,000 | 0,00 | 0,00 |
| 79 | M | 3410300700 | Kábel oznamovací medený Datové káble Cat. 6 FTP | m | 63,000 | 0,00 | 0,00 |
| 80 | K | 220280511 | Kábel J-Y(St)Y 2x2x0,8 | m | 60,000 | 0,00 | 0,00 |
| 81 | M | 3412110570 | Telefónny kábel J-Y(ST)Y 2x2x0,8 | m | 63,000 | 0,00 | 0,00 |
| 82 | K | 220300603 | Ukončenie káblov a zapojenie vodičov do 12 x 1 | ks | 1,000 | 0,00 | 0,00 |
| 83 | K | 220300642 | Ukončenie koaxiálnych káblov pre antény zvody na káblí vonkajšieho priemeru 10 mm | ks | 1,000 | 0,00 | 0,00 |
| 84 | K | 220301201 | Zásuvka datová, montáž vr. zapojenia vodičov pod skrutky, pod omietku | ks | 1,000 | 0,00 | 0,00 |
| 85 | M | 3450204759 | ZÁSUVKA DATOVÁ VAL-2XRJ45 KAT. 6A BIELA | ks | 1,000 | 0,00 | 0,00 |
| 86 | K | 220730001 | Spoloč. televízna a rozhlas. anténa, montáž účast. zásuvky, bez zapoj. koax. káblov, priechodná resp. koncová | KUS | 1,000 | 0,00 | 0,00 |
| 87 | M | 3450362111 | Zásuvka TV+R+SAT, | ks | 1,000 | 0,00 | 0,00 |
| 88 | K | 220730221 | Koaxiálny kábel ovíjaný alebo opradený uložený v rúrke resp. elektroinšt. lište, bez ukonč. a zapojenia | M | 50,000 | 0,00 | 0,00 |
| 89 | M | 3412160270 | Kábel koaxiálny VCCKD 75-4,8 | m | 52,500 | 0,00 | 0,00 |
| 90 | K | PM | Podružný materiál | % | 0,000 | 0,00 | 0,00 |
| 91 | K | PPV.1 | Podiel pridružených výkonov | % | 0,000 | 0,00 | 0,00 |

OST - Ostatné

0,00

| | | | | | | | |
|----|---|-----------|---|-----|-------|------|------|
| 92 | K | HZS000113 | Demontáž vedenia a el. zariadení | hod | 8,000 | 0,00 | 0,00 |
| 93 | K | HZS000114 | Stavebno montážne práce náročné - prehliadky pracoviska a revízie (Tr 4) v rozsahu viac ako 8 hodín | hod | 8,000 | 0,00 | 0,00 |

ROZPOČET

Stavba: Rekonštrukcia a prístavba budovy MŠ Dvory nad Žitavou

Objekt: 6 - Bleskozvod

Miesto: Dvory nad Žitavou Dátum: 23. 1. 2018
Objednávateľ: Obec Dvory nad Žitavou Projektant: ARCHIKO, s.r.o.
Zhotoviteľ: Spracovateľ: COHEERIES, s.r.o., www.coheer

| PČ | Typ | Kód | Popis | MJ | Množstvo | J.cena [EUR] | Cena celkom [EUR] |
|----|-----|-----|-------|----|----------|--------------|-------------------|
|----|-----|-----|-------|----|----------|--------------|-------------------|

Náklady z rozpočtu 0,00

M - Práce a dodávky M 0,00

21-M - Elektromontáže 0,00

| | | | | | | | |
|----|---|------------|--|-----|--------|------|------|
| 1 | K | 210220010 | Náter zemniaceho pásu do 120 mm ² | m | 12,500 | 0,00 | 0,00 |
| 2 | M | 2461705000 | Lak asfaltový , protikorózy | kg | 0,300 | 0,00 | 0,00 |
| 3 | M | 2464711000 | Riedidlo do asfaltových náterových hmôt A 6000 | kg | 0,150 | 0,00 | 0,00 |
| 4 | K | 210220022 | Uzemňovacie vedenie v zemi včít. svoriek, prepojenia, izolácie spojov FeZn D 8 - 10 mm | m | 28,000 | 0,00 | 0,00 |
| 5 | M | 1561523510 | DEHN Kruhový vodič 10/13 FeZn/PVC | m | 28,000 | 0,00 | 0,00 |
| 6 | K | 210220101 | Zvodový vodič včítane podpory FeZn do D 10 mm, A1 D 10 mm Cu D 8 mm | m | 74,000 | 0,00 | 0,00 |
| 7 | M | 1561522500 | Drôt pozinkovaný mäkký 11343 d8.00mm | kg | 23,700 | 0,00 | 0,00 |
| 8 | M | 1561522510 | DEHN Kruhový vodič 8/11 FeZn/PVC | m | 14,000 | 0,00 | 0,00 |
| 9 | M | 3540402900 | HR-Podpera vedenia na zateplené fasády - PV 17-4 klinec | ks | 12,000 | 0,00 | 0,00 |
| 10 | M | 3540404800 | HR-Podpera PV 23 | ks | 56,000 | 0,00 | 0,00 |
| 11 | K | 210220301 | Bleskozvodová svorka do 2 skrutiek (SS, SR 03) | ks | 4,000 | 0,00 | 0,00 |
| 12 | M | 3540406300 | HR-Svorka SP 1 | ks | 2,000 | 0,00 | 0,00 |
| 13 | M | 3540406800 | HR-Svorka SS | ks | 2,000 | 0,00 | 0,00 |
| 14 | K | 210220302 | Bleskozvodová svorka nad 2 skrutky (ST, SJ, SK, SZ, SR 01, 02) | ks | 10,000 | 0,00 | 0,00 |
| 15 | M | 3540408300 | HR-Svorka SZ | ks | 4,000 | 0,00 | 0,00 |
| 16 | M | 3540406100 | Svorka MMV, FeZn, pro prům. 6-8mm-křížová | ks | 4,000 | 0,00 | 0,00 |
| 17 | M | 3540406200 | HR-Svorka SO | ks | 2,000 | 0,00 | 0,00 |
| 18 | K | 210220361 | Tyčový uzemňovač zarazený do zeme a pripoj. vedenie do 2 m | ks | 4,000 | 0,00 | 0,00 |
| 19 | M | 3540501100 | HR-Zemniaca tyč ZT 2 m | ks | 4,000 | 0,00 | 0,00 |
| 20 | K | 210220372 | Ochranný uholník alebo rúrka s držiak. do steny | ks | 4,000 | 0,00 | 0,00 |
| 21 | M | 3540201200 | HR-Držiak ochranného uholníka univerzálny s klincom - DOU kl 2 - 140/80mm - Fe/Zn | ks | 8,000 | 0,00 | 0,00 |
| 22 | M | 3540402300 | HR-Ochranný uholník OU | ks | 4,000 | 0,00 | 0,00 |
| 23 | K | 210220401 | Označenie zvodov štítkami smaltované, z umelej hmot | ks | 4,000 | 0,00 | 0,00 |
| 24 | M | 5489511000 | Štítok PVC | Kus | 4,000 | 0,00 | 0,00 |
| 25 | K | MV | Murárske výpomoci | % | 0,000 | 0,00 | 0,00 |
| 26 | K | PM | Podružný materiál | % | 0,000 | 0,00 | 0,00 |
| 27 | K | PPV | Podiel pridružených výkonov | % | 0,000 | 0,00 | 0,00 |

| PČ | Typ | Kód | Popis | MJ | Množstvo | J.cena [EUR] | Cena celkom [EUR] |
|----|-----|-----|-------|----|----------|--------------|-------------------|
|----|-----|-----|-------|----|----------|--------------|-------------------|

46-M - Zemné práce pri extr.mont.prácach

0,00

| | | | | | | | |
|----|---|-----------|---|----|--------|------|------|
| 28 | K | 460200154 | Hĺbenie káblovej ryhy 35 cm širokej a 70 cm hlbkej, v zemine triedy 4 | m | 20,000 | 0,00 | 0,00 |
| 29 | K | 460560154 | Ručný zásyp nezap. káblovej ryhy bez zhutn. zeminy, 35 cm širokej, 70 cm hlbkej v zemine tr. 4 | m | 20,000 | 0,00 | 0,00 |
| 30 | K | 460620006 | Osiatie povrchu trávnyim semenom ručne, zasekanie hrablami,postrek, | m2 | 10,000 | 0,00 | 0,00 |
| 31 | K | 460620014 | Proviz. úprava terénu v zemine tr. 4, aby nerovnosti terénu neboli väčšie ako 2 cm od vodor.hladiny | m2 | 10,000 | 0,00 | 0,00 |
| 32 | K | PPV.1 | Podiel pridružených výkonov | % | 0,000 | 0,00 | 0,00 |

OST - Ostatné

0,00

| | | | | | | | |
|----|---|-----------|---|-----|-------|------|------|
| 33 | K | HZS000214 | Stavebno montážne práce náročné - prehliadky pracoviska a revízie (Tr 4) v rozsahu viac ako 4 a menej ako 8 hodín | hod | 4,000 | 0,00 | 0,00 |
|----|---|-----------|---|-----|-------|------|------|

ROZPOČET

Stavba: Rekonštrukcia a prístavba budovy MŠ Dvory nad Žitavou

Objekt: 7 - Vykurovanie

Miesto: Dvory nad Žitavou Dátum: 23. 1. 2018
Objednávateľ: Obec Dvory nad Žitavou Projektant: ARCHIKO, s.r.o.
Zhotoviteľ: Vyplň údaj Spracovateľ: COHEERIES, s.r.o., www.coheer

| PČ | Typ | Kód | Popis | MJ | Množstvo | J.cena [EUR] | Cena celkom [EUR] |
|----|-----|-----|-------|----|----------|--------------|-------------------|
|----|-----|-----|-------|----|----------|--------------|-------------------|

Náklady z rozpočtu **0,00**

PRÁCE A DODÁVKY HSV - PRÁCE A DODÁVKY HSV **0,00**

6 - ÚPRAVY POVRCHOV, - 6 - ÚPRAVY POVRCHOV, PODLAHY, VÝPLNE **0,00**

| | | | | | | | |
|---|---|----------------|--|-----|-------|------|------|
| 1 | K | 011 63466-1110 | Zaplnenie prestupov potrubia stenou tmelom | kus | 2,000 | 0,00 | 0,00 |
| 2 | M | MAT 246 3J0404 | Pena protipožiarna | ks | 1,000 | 0,00 | 0,00 |

9 - OSTATNÉ KONŠTRUK - 9 - OSTATNÉ KONŠTRUKCIE A PRÁCE **0,00**

| | | | | | | | |
|----|---|----------------|--|-----|--------|------|------|
| 3 | K | 003 94195-5001 | Lešenie ľahké prac. pomocné výš. podlahy do 1,2 m (potrubie pod stropom) | m2 | 40,000 | 0,00 | 0,00 |
| 4 | K | 013 97103-5241 | Vybúr. otvorov do 0,0225 m2 v murive teh. MC hr. do 30 cm | kus | 2,000 | 0,00 | 0,00 |
| 5 | K | 013 97908-1111 | Odvoz sute a vybúraných hmôt na skládku do 1 km | t | 0,016 | 0,00 | 0,00 |
| 6 | K | 013 97908-1121 | Odvoz sute a vybúraných hmôt na skládku každý ďalší 1 km - 20km | t | 0,320 | 0,00 | 0,00 |
| 7 | K | 013 97908-2111 | Vnútrostavenisková doprava sute a vybúraných hmôt do 10 m | t | 0,016 | 0,00 | 0,00 |
| 8 | K | 013 97908-2121 | Vnútrost. doprava sute a vybúraných hmôt každých ďalších 5 m | t | 0,016 | 0,00 | 0,00 |
| 9 | K | 272 97908-7212 | Nakladanie sute na dopravný prostriedok | t | 0,016 | 0,00 | 0,00 |
| 10 | K | 013 97913-1409 | Poplatok za uložen. a znešk. staveb. sute na vymedzených skládkach "O"-ostatný odpad | t | 0,016 | 0,00 | 0,00 |

PRÁCE A DODÁVKY PSV - PRÁCE A DODÁVKY PSV **0,00**

713 - Izolácie tepel - 713 - Izolácie tepelné **0,00**

| | | | | | | | |
|----|---|----------------|---|---|---------|------|------|
| 11 | K | 713 71346-2131 | Montáž tep. izolácie potrubia skružami PE na potr. DN 16 | m | 40,000 | 0,00 | 0,00 |
| 12 | M | MAT 272 3A7902 | Izolácia potrubia hr. 9mm | m | 36,750 | 0,00 | 0,00 |
| 13 | M | MAT 272 3A8051 | Izolácia potrubia hr. 25 | m | 5,250 | 0,00 | 0,00 |
| 14 | K | 713 71346-2132 | Montáž tep. izolácie potrubia skružami PE na potr. DN 20 | m | 20,000 | 0,00 | 0,00 |
| 15 | M | MAT 272 3A7904 | Izolácia potrubia hr. 9mm | m | 21,000 | 0,00 | 0,00 |
| 16 | K | 713 71346-2133 | Montáž tep. izolácie potrubia skružami PE na potr. DN 25 | m | 150,000 | 0,00 | 0,00 |
| 17 | M | MAT 272 3A7905 | Izolácia potrubia hr. 9mm | m | 52,500 | 0,00 | 0,00 |
| 18 | M | MAT 272 3A8054 | Izolácia potrubia hr. 25mm | m | 105,000 | 0,00 | 0,00 |
| 19 | K | 713 99871-3101 | Presun hmôt pre izolácie tepelné v objektoch výšky do 6 m | t | 0,019 | 0,00 | 0,00 |

732 - Strojovne - 732 - Strojovne **0,00**

| | | | | | | | |
|----|---|----------------|--|-----|-------|------|------|
| 20 | K | 731 73211-1314 | Napojenie na jestvujúci rozdeľovač, vypustenie systému, demontáž, napojenie, spätná montáž, izolácia, nátery | kus | 2,000 | 0,00 | 0,00 |
|----|---|----------------|--|-----|-------|------|------|

| PČ | Typ | Kód | Popis | MJ | Množstvo | J.cena [EUR] | Cena celkom [EUR] |
|----|-----|----------------|---|-----|----------|--------------|-------------------|
| 21 | M | MAT 286 3G5910 | Hrdlo rozdeľovača DN25, l=0,25m, montážny a pomocný materiál | kus | 2,000 | 0,00 | 0,00 |
| 22 | K | 731 73242-9111 | Montáž čerpadiel obehových DN 25, vrátane prípojky, izolácie | kus | 1,000 | 0,00 | 0,00 |
| 23 | M | MAT 426 1A1310 | Čerpadlo 25-60, 230V, vrátane prípojky, príslušenstva pre montáž, izolácie (podľa PD) | kus | 1,000 | 0,00 | 0,00 |

733 - Rozvod potrubí - 733 - Rozvod potrubia

0,00

| | | | | | | | |
|----|---|----------------|---|-----|---------|------|------|
| 24 | K | 731 73311-1103 | Potrubie z rúrok závit. oceľových DN 15, vrátane armatúr, spojovacieho a tesniaceho materiálu | m | 5,000 | 0,00 | 0,00 |
| 25 | K | 731 73311-1105 | Potrubie z rúrok závit. oceľových DN 25, vrátane armatúr, spojovacieho a tesniaceho materiálu | m | 100,000 | 0,00 | 0,00 |
| 26 | K | 731 73312-3111 | Prípl. za zhotovenie prípojky z rúrok hladkých DN25 | kus | 4,000 | 0,00 | 0,00 |
| 27 | K | 731 73329-1101 | Tlaková skúška potrubia do d 35 | m | 105,000 | 0,00 | 0,00 |
| 28 | K | 731 73332-2201 | Potrubie plastlinikové PE-X DN15, 20x2, vrátane armatúr, spojovacieho a tesniaceho materiálu | m | 35,000 | 0,00 | 0,00 |
| 29 | K | 731 73332-2202 | Potrubie plastlinikové PE-X DN20, 26x3, vrátane armatúr, spojovacieho a tesniaceho materiálu | m | 20,000 | 0,00 | 0,00 |
| 30 | K | 731 73332-2203 | Potrubie plastlinikové PE-X DN25, 32x3, vrátane armatúr, spojovacieho a tesniaceho materiálu | m | 50,000 | 0,00 | 0,00 |
| 31 | K | 731 73339-1101 | Tlaková skúška potrubia plastového do d 32 | m | 105,000 | 0,00 | 0,00 |
| 32 | K | 731 73339-1901 | Prepojenie potrubia plastového priem. 16mm | kus | 8,000 | 0,00 | 0,00 |
| 33 | K | 731 73339-1903 | Prepojenie potrubia plastového priem. 25mm | kus | 6,000 | 0,00 | 0,00 |
| 34 | K | 731 73339-1922 | Zostavenie potrubia plast. spoj plast objímkou priem.DN15 | kus | 35,000 | 0,00 | 0,00 |
| 35 | K | 731 73339-1923 | Zostavenie potrubia plast. spoj plast objímkou priem.DN20 | kus | 20,000 | 0,00 | 0,00 |
| 36 | K | 731 73339-1924 | Zostavenie potrubia plast. spoj plast objímkou priem. DN25 | kus | 50,000 | 0,00 | 0,00 |
| 37 | K | 731 99873-3101 | Presun hmôt pre potrubie UK v objektoch výšky do 6 m | t | 0,370 | 0,00 | 0,00 |

734 - Armatúry - 734 - Armatúry

0,00

| | | | | | | | |
|----|---|----------------|---|-----|--------|------|------|
| 38 | K | 731 73420-9103 | Montáž armatúr s jedným závitom G 1/2 | kus | 13,000 | 0,00 | 0,00 |
| 39 | M | MAT 422 1A0405 | Ventil odzdušňovací automatický flex vent 1/2" | kus | 2,000 | 0,00 | 0,00 |
| 40 | M | MAT 422 305030 | Kohútik plniaci a vypúšťací K310 DN 15 | kus | 2,000 | 0,00 | 0,00 |
| 41 | M | MAT 484 F09001 | Hlavica termostatická | kus | 9,000 | 0,00 | 0,00 |
| 42 | K | 731 73420-9113 | Montáž armatúr s dvoma závitmi G 1/2 | kus | 27,000 | 0,00 | 0,00 |
| 43 | M | MAT 484 9C5616 | Ventilová vložka regulačná so spodným pripojením DN15 | kus | 9,000 | 0,00 | 0,00 |
| 44 | M | MAT 484 9C5619 | Pripojovacia armatúra s uzat. a vypúšťaním Skrutkovanie na späťočku R 1/2 s vypúšťaním priame | kus | 9,000 | 0,00 | 0,00 |
| 45 | M | MAT 484 9C5620 | Pripojovacia armatúra s uzat. a vypúšťaním, spodné pripojenie, rohové prevedenie | kus | 9,000 | 0,00 | 0,00 |
| 46 | K | 731 73420-9115 | Montáž armatúr s dvoma závitmi G 1 | kus | 6,000 | 0,00 | 0,00 |
| 47 | M | MAT 286 3F1211 | Ventil regulačný DN25 | kus | 1,000 | 0,00 | 0,00 |
| 48 | M | MAT 422 3A0903 | Kohút guľový na vodu 1" | kus | 3,000 | 0,00 | 0,00 |
| 49 | M | MAT 422 3K0503 | Filter 1" | kus | 1,000 | 0,00 | 0,00 |
| 50 | M | MAT 422 8C0203 | Klapka spätná DN25 | kus | 1,000 | 0,00 | 0,00 |

| PČ | Typ | Kód | Popis | MJ | Množstvo | J.cena [EUR] | Cena celkom [EUR] |
|----|-----|-----------------|--|-----|----------|--------------|-------------------|
| 51 | K | 731 73429-5112 | Montáž trojcestného zmiešavacieho ventilu DN 25, vrátane servopohonu | kus | 1,000 | 0,00 | 0,00 |
| 52 | M | MAT 405 S000735 | Pomocný spínač pre SQS 35.0 ASC9.6, vrátane príslušenstva pre montáž | kus | 1,000 | 0,00 | 0,00 |
| 53 | M | MAT 405 S008010 | Trojcestný zmiešavací ventil so závitom PN16 DN25 VXG44, vrátane príslušenstva pre montáž | kus | 1,000 | 0,00 | 0,00 |
| 54 | K | 731 73429-5130 | Montáž ekviter. regulácie so zmieš., vrátane snímačov teploty, prepojenie, príslušenstvo pre montáž, stavebné úpravy | kus | 1,000 | 0,00 | 0,00 |
| 55 | M | MAT 405 4E0130 | Regulátor ekvitermický so zmiešavačom, snímačom teploty, prepojenie, príslušenstvo pre montáž (podľa PD) | kus | 1,000 | 0,00 | 0,00 |
| 56 | K | 731 73442-1130 | D+M teplomery (0-120st.C) | kus | 2,000 | 0,00 | 0,00 |
| 57 | K | 731 73442-1160 | D+M tlakomery (0-600kPa) | kus | 2,000 | 0,00 | 0,00 |
| 58 | K | 731 99873-4101 | Presun hmôt pre armatúry UK v objektoch výšky do 6 m | t | 0,025 | 0,00 | 0,00 |

735 - Vykurovacie te - 735 - Vykurovacie telesá

0,00

| | | | | | | | |
|----|---|----------------|--|--------------|-------|------|------|
| 59 | K | 731 73500-0912 | Vyregulovanie ventilov a kohútov s termost. ovlád. | kus | 9,000 | 0,00 | 0,00 |
| 60 | K | 731 73515-3300 | Prípl. za odvodušňovací ventil telies VSŽ | kus | 9,000 | 0,00 | 0,00 |
| 61 | K | 731 73515-8110 | Vykur. telesá panel. 1 radové, tlak. skúšky telies vodou | kus | 2,000 | 0,00 | 0,00 |
| 62 | K | 731 73515-8120 | Vykur. telesá panel. 2 radové, tlak. skúšky telies vodou | kus | 7,000 | 0,00 | 0,00 |
| 63 | K | 731 73515-9619 | Montáž vyhr. telies oc.doskové jednoduché bez odvzd. 11K Hdo600/Ldo2000mm | kus | 2,000 | 0,00 | 0,00 |
| 64 | M | MAT 484 527291 | Teleso vyh.doskové jed. typ 11K s jed.konvek.a krytmi H500 L700 (podľa PD) | kus | 1,000 | 0,00 | 0,00 |
| 65 | M | MAT 484 527321 | Teleso vyh.doskové jed. typ 11K s jed.konvek.a krytmi H500 L1000 (podľa PD) | kus | 1,000 | 0,00 | 0,00 |
| 66 | M | MAT 553 468530 | Držiak, konzola, opierka | komp nlet | 2,000 | 0,00 | 0,00 |
| 67 | K | 731 73515-9639 | Montáž vyhr. telies oc.doskové dvojité bez odvzd. 21K Hdo600/Ldo2000mm | kus | 7,000 | 0,00 | 0,00 |
| 68 | M | MAT 484 527811 | Teleso vyh.doskové dvojité s 1xkonvekt. typ 21K s krytmi H500 L900 (podľa PD) | kus | 1,000 | 0,00 | 0,00 |
| 69 | M | MAT 484 527901 | Teleso vyh.doskové dvojité s 1xkonvekt. typ 21K s krytmi H500 L1800 (podľa PD) | kus | 6,000 | 0,00 | 0,00 |
| 70 | M | MAT 553 468530 | Držiak, konzola, opierka | komp nlet | 7,000 | 0,00 | 0,00 |
| 71 | K | 731 99873-5101 | Presun hmôt pre vykुर. telesá UK v objektoch výšky do 6 m | t | 0,331 | 0,00 | 0,00 |

763 - Konštrukcie - - 763 - Konštrukcie - drevostavby

0,00

| | | | | | | | |
|----|---|----------------|---|----|--------|------|------|
| 72 | K | 763 76313-3010 | Podhlady sadr. zavesený 2x profil UD a CD dosky hr. 12,5 mm - obklad potrubia | m2 | 24,000 | 0,00 | 0,00 |
| 73 | K | 763 99876-3101 | Presun hmôt pre drevostavby v objektoch výšky do 12 m | t | 0,014 | 0,00 | 0,00 |

767 - Konštrukcie do - 767 - Konštrukcie doplnk. kovové stavebné

0,00

| | | | | | | | |
|----|---|----------------|---|-----|--------|------|------|
| 74 | K | 767 76799-5101 | Montáž atypických stavebných doplnk. konštrukcií do 5 kg - závesný systém potrubia, vrátane vŕtania do stropu | kus | 50,000 | 0,00 | 0,00 |
| 75 | M | MAT 319 1A0101 | Objímka pre 2 skrutky, DN 15-25 | kus | 50,000 | 0,00 | 0,00 |
| 76 | M | MAT 319 1A0401 | Rozpierka DN 15-80 | kus | 25,000 | 0,00 | 0,00 |
| 77 | M | MAT 319 1A1007 | Tyč závesná l=400, D 30 | kus | 25,000 | 0,00 | 0,00 |
| 78 | K | 767 99876-7101 | Presun hmôt pre kovové stav. doplnk. konštr. v objektoch výšky do 6 m | t | 0,061 | 0,00 | 0,00 |

783 - Nátery - 783 - Nátery

0,00

| | | | | | | | |
|----|---|----------------|---|---|---------|------|------|
| 79 | K | 783 78342-4140 | Nátery synt. kov. potrubia do DN 50mm dvojnás. a základ. - oceľ. potrubie | m | 105,000 | 0,00 | 0,00 |
|----|---|----------------|---|---|---------|------|------|

| PČ | Typ | Kód | Popis | MJ | Množstvo | J.cena [EUR] | Cena celkom [EUR] |
|----|-----|----------------|--|-----|----------|--------------|-------------------|
| 80 | K | 783 78389-4412 | Náter omietok stropov vnút. bielym 2x - sádrokartónový obklad | m2 | 24,000 | 0,00 | 0,00 |
| 81 | M | MAT HZS - 0 | Nešpecifikované pomocné búracie a murárske práce | hod | 20,000 | 0,00 | 0,00 |
| 82 | M | MAT HZS - 1 | Prepláchnutie a čistenie systému | kus | 1,000 | 0,00 | 0,00 |
| 83 | M | MAT HZS - 2 | Napúšťanie a odvzdušnenie systému | kus | 1,000 | 0,00 | 0,00 |
| 84 | M | MAT HZS - 3 | Prevádzková kontrola | kus | 1,000 | 0,00 | 0,00 |
| 85 | M | MAT HZS - 4 | Uvedenie systému do chodu | kus | 1,000 | 0,00 | 0,00 |
| 86 | M | MAT HZS - 5 | Vyregulovanie prietokov vody | kus | 1,000 | 0,00 | 0,00 |
| 87 | M | MAT HZS - 6 | Dokumentácia skutkového stavu | kus | 1,000 | 0,00 | 0,00 |
| 88 | M | MAT HZS - 7 | Návody na prevádzku, vrátane revízných správ, odborného stanoviska TI a poučenia prevádzkovateľa o obsluhu zariadenia. | kus | 1,000 | 0,00 | 0,00 |

ROZPOČET

Stavba: Rekonštrukcia a prístavba budovy MŠ Dvory nad Žitavou

Objekt: 8 - Vetranie

Miesto: Dvory nad Žitavou

Dátum: 23. 1. 2018

Objednávateľ: Obec Dvory nad Žitavou

Projektant: ARCHIKO, s.r.o.

Zhotoviteľ: Vyplň údaj

Spracovateľ:

COHEERIES, s.r.o., www.coheer

| PČ | Typ | Kód | Popis | MJ | Množstvo | J.cena [EUR] | Cena celkom [EUR] |
|----|-----|-----|-------|----|----------|--------------|-------------------|
|----|-----|-----|-------|----|----------|--------------|-------------------|

Náklady z rozpočtu 0,00

HSV - Práce a dodávky HSV 0,00

6 - Úpravy povrchov, podlahy, osadenie 0,00

| | | | | | | | |
|---|---|------------------|--|-----|-------|------|------|
| 1 | K | 011 63466-1110 1 | Zaplnenie prestupov potrubia stenou tmelom | kus | 8,000 | 0,00 | 0,00 |
| 2 | K | MAT 246 3J0404 2 | Pena protipožiarna | ks | 2,000 | 0,00 | 0,00 |

9 - Ostatné konštrukcie a práce-búranie 0,00

| | | | | | | | |
|----|---|-------------------|---|-----|--------|------|------|
| 3 | K | 003 94195-5001 3 | Lešenie ľahké prac. pomocné výš. podlahy do 1,2 m | m2 | 65,000 | 0,00 | 0,00 |
| 4 | K | 013 97103-5331 4 | Vybúr. otvorov do 0,09 m2 v murive tehl. na MC hr. do 15 cm | kus | 4,000 | 0,00 | 0,00 |
| 5 | K | 013 97103-5341 5 | Vybúr. otvorov do 0,09 m2 v murive tehl. na MC hr. do 30 cm | kus | 3,000 | 0,00 | 0,00 |
| 6 | K | 013 97103-5351 6 | Vybúr. otvorov do 0,09 m2 v murive tehl. na MC hr. do 45 cm | kus | 1,000 | 0,00 | 0,00 |
| 7 | K | 013 97908-1121 9 | Odvoz sute a vybúraných hmôt na skládku do 1km | t | 0,373 | 0,00 | 0,00 |
| 8 | K | 013 97908-1121 8 | Odvoz sute a vybúraných hmôt na skládku každý ďalší 1 km - 20km | t | 7,460 | 0,00 | 0,00 |
| 9 | K | 013 97908-2111 9 | Vnútrostavenisková doprava sute a vybúraných hmôt do 10 m | t | 0,373 | 0,00 | 0,00 |
| 10 | K | 013 97908-2121 10 | Vnútrost. doprava sute a vybúraných hmôt každých ďalších 5 m | t | 0,373 | 0,00 | 0,00 |
| 11 | K | 272 97908-7212 11 | Nakladanie sute na dopravný prostriedok | t | 0,373 | 0,00 | 0,00 |
| 12 | K | 013 97913-1409 12 | Poplatok za ulož.a znešk.staveb.sute na vymedzených skládkach "O"-ostatný odpad | t | 0,373 | 0,00 | 0,00 |

PRÁCE A DODÁVKY PSV - PRÁCE A DODÁVKY PSV 0,00

713 - Izolácie tepel - 713 - Izolácie tepelné 0,00

| | | | | | | | |
|----|---|-------------------|--|----|--------|------|------|
| 13 | K | 713 71341-1141 13 | Montáž tep. izolácie potrubia 1x pásmi, rohožami s Al fóliou stiahn. Al páskou | m2 | 10,000 | 0,00 | 0,00 |
| 14 | M | MAT 272 4A4610 14 | Izolácia na báze synt. kaučuku, samolepiaca s polet. póliou | m2 | 10,500 | 0,00 | 0,00 |

764 - Konštrukcie kl - 764 - Konštrukcie klampiarske 0,00

| | | | | | | | |
|----|---|-------------------|--------------------------------------|----|-------|------|------|
| 15 | K | 764 76431-7910 15 | Oplechovanie vonkajších rozvodov VZT | m2 | 2,500 | 0,00 | 0,00 |
|----|---|-------------------|--------------------------------------|----|-------|------|------|

783 - Nátery - 783 - Nátery 0,00

| | | | | | | | |
|----|---|-------------------|--------|----|--------|------|------|
| 16 | K | 783 78322-5600 16 | Nátery | m2 | 62,500 | 0,00 | 0,00 |
|----|---|-------------------|--------|----|--------|------|------|

PRÁCE A DODÁVKY M - PRÁCE A DODÁVKY M 0,00

M24 - 158 Montáž VZT - M24 - 158 Montáž VZT zariadení a sušiarňi 0,00

| PČ | Typ | Kód | Popis | MJ | Množstvo | J.cena [EUR] | Cena celkom [EUR] |
|----|-----|----------------------|--|-----|----------|--------------|-------------------|
| 17 | M | MAT 429 115000 18 | Rekuperačná jedin. Vp=Vo=900m3/h, dpp/ dpo=225/250Pa, filter, regulácia, 400V/230V, 2x693W, na podložkách na podlahe (podľa PD) | kus | 1,000 | 0,00 | 0,00 |
| 18 | M | MAT 429 115001 19 | Rýchlopínacia spona d=250mm, vrátane príslušenstva pre montáž | kus | 4,000 | 0,00 | 0,00 |
| 19 | M | MAT 429 115002 20 | Uzatváracia klapka so servopohonom LF24, vrátane príslušenstva pre montáž | kus | 2,000 | 0,00 | 0,00 |
| 20 | M | MAT 429 115003 21 | Tlmič hluku do kruhového potrubia d=250mm, l=900mm, vrátane príslušenstva pre montáž | kus | 2,000 | 0,00 | 0,00 |
| 21 | M | MAT 429 115004 22 | Výustka do kruh. potrubia d=150-400mm, 2- radová, komfortná, regulácia protib. listami, vrátane príslušenstva pre montáž | kus | 14,000 | 0,00 | 0,00 |
| 22 | M | MAT 429 115006 23 | Tanierový ventil pre odvod vzduchu plastový d=125mm, vrátane príslušenstva pre montáž | kus | 5,000 | 0,00 | 0,00 |
| 23 | M | MAT 429 115008 24 | Protidažďová žalúzia so sitom 355x450mm, vrátane príslušenstva pre montáž | kus | 1,000 | 0,00 | 0,00 |
| 24 | M | MAT 429 115009 25 | Výfukové koleno 135st. so sitom proti vnikaniu živoč. do rozvodu VZT, vrátane príslušenstva pre montáž | kus | 1,000 | 0,00 | 0,00 |
| 25 | M | MAT 429 115010 26 | Rozvody potrubné 4-hranné z PZ plechu, spoje prírubové O=1,61m , vrátane príslušenstva pre montáž | m | 2,500 | 0,00 | 0,00 |
| 26 | M | MAT 429 115011 27 | Spiro rozvody kruhového prierezu z PZ plechu d=125mm, spoje lepené, vrátane príslušenstva pre montáž | m | 2,500 | 0,00 | 0,00 |
| 27 | M | MAT 429 115012 28 | Spiro rozvody kruhového prierezu z PZ plechu d=250mm, spoje lepené, vrátane príslušenstva pre montáž | m | 60,000 | 0,00 | 0,00 |
| 28 | M | MAT 429 115013 29 | Montážny materiál | kus | 1,000 | 0,00 | 0,00 |
| 29 | M | MAT 429 115014 30 | Montáž | kus | 1,000 | 0,00 | 0,00 |
| 30 | M | MAT 429 115017 31 | Skúšky zariadenia vrátane vyregulovania prietokov na distribučných prvkoch, revízne správy, odborné stanoviská | kus | 1,000 | 0,00 | 0,00 |
| 31 | M | MAT 429 115018 32 | Projekt skutočného prevedenia | kus | 1,000 | 0,00 | 0,00 |
| 32 | M | MAT 429 115019 33 | Poučenia prevádzkovateľa o obsluhu zariadenia | kus | 1,000 | 0,00 | 0,00 |

ROZPOČET

Stavba: Rekonštrukcia a prístavba budovy MŠ Dvory nad Žitavou

Objekt: 9 - Obnova pôvodných okien

Miesto: Dvory nad Žitavou

Dátum: 23. 1. 2018

Objednávateľ: Obec Dvory nad Žitavou

Projektant: ARCHIKO, s.r.o.

Zhotoviteľ: Vyplň údaj

Spracovateľ: COHEERIES, s.r.o., www.coheer

| PČ | Typ | Kód | Popis | MJ | Množstvo | J.cena [EUR] | Cena celkom [EUR] |
|----|-----|-----|-------|----|----------|--------------|-------------------|
|----|-----|-----|-------|----|----------|--------------|-------------------|

Náklady z rozpočtu

0,00

PSV - PSV

0,00

111-1 - Hliníkové žalúzie exteriérové

0,00

| | | | | | | | |
|----|---|---------|--|------|--------|------|------|
| 1 | K | 111-1-1 | POZNAMKY : RAL 9006, Základná zostava vonk. žalúzie Z90 - špecifikácia vid popis vo výkaze výmer tejto položky | POZN | 0,000 | 0,00 | 0,00 |
| 2 | K | 111-1-2 | Montáž žalúzií | ks | 38,000 | 0,00 | 0,00 |
| 3 | K | 111-1-3 | Ovládanie a príprava elektroinšt. | ks | 38,000 | 0,00 | 0,00 |
| 4 | M | 1 | Hliníkové žalúzie exteriérové 1500/2100 | ks | 4,000 | 0,00 | 0,00 |
| 5 | M | 2 | Hliníkové žalúzie exteriérové 2950/2100 | ks | 12,000 | 0,00 | 0,00 |
| 6 | M | 3 | Hliníkové žalúzie exteriérové 1500/2900 | ks | 2,000 | 0,00 | 0,00 |
| 7 | M | 4 | Hliníkové žalúzie exteriérové 2750/2100 | ks | 2,000 | 0,00 | 0,00 |
| 8 | M | 5 | Hliníkové žalúzie exteriérové 1200/2100 | ks | 2,000 | 0,00 | 0,00 |
| 9 | M | 6 | Hliníkové žalúzie exteriérové 2600/2100 | ks | 2,000 | 0,00 | 0,00 |
| 10 | M | 7 | Hliníkové žalúzie exteriérové 3000/2100 | ks | 4,000 | 0,00 | 0,00 |
| 11 | M | 8 | Hliníkové žalúzie exteriérové 3000/2000 | ks | 4,000 | 0,00 | 0,00 |
| 12 | M | 9 | Hliníkové žalúzie exteriérové 1500/2000 | ks | 4,000 | 0,00 | 0,00 |
| 13 | M | 10 | Hliníkové žalúzie exteriérové 1550/2800 | ks | 2,000 | 0,00 | 0,00 |

ROZPOČET

Stavba: Rekonštrukcia a prístavba budovy MŠ Dvory nad Žitavou

Objekt: 3 - Neoprávnené náklady

Miesto: Dvory nad Žitavou

Dátum: 23. 1. 2018

Objednávateľ: Obec Dvory nad Žitavou

Projektant: ARCHIKO, s.r.o.

Zhotoviteľ: Vyplň údaj

Spracovateľ: COHEERIES, s.r.o., www.coheer

| PČ | Typ | Kód | Popis | MJ | Množstvo | J.cena [EUR] | Cena celkom [EUR] |
|----|-----|-----|-------|----|----------|--------------|-------------------|
|----|-----|-----|-------|----|----------|--------------|-------------------|

Náklady z rozpočtu

0,00

99 - Presun hmôt0,00

| | | | | | | | |
|---|---|-----------|---|---|-------|------|------|
| 1 | K | 998011002 | Presun hmôt pre budovy JKSO 801, 803,812,zvislá konštr.z tehál,tvárníc,z kovu výšky do 12 m | t | 7,961 | 0,00 | 0,00 |
| 2 | K | 998771101 | Presun hmôt pre podlahy z dlaždíc v objektoch výšky do 6m | t | 0,703 | 0,00 | 0,00 |
| 3 | K | 998776101 | Presun hmôt pre podlahy povlakové v objektoch výšky do 6 m | t | 0,064 | 0,00 | 0,00 |
| 4 | K | 998781101 | Presun hmôt pre obklady keramické v objektoch výšky do 6 m | t | 0,094 | 0,00 | 0,00 |

Verejný obstarávateľ/Kupujúci: Obec Dvory nad Žitavou, Hlavné námestie č. 6, 941 31 Dvory nad Žitavou
 Typ zákazky: Podlimitná zákazka na uskutočnenie stavebných prác
 Postup: Zadávanie podlimitnej zákazky bez využitia elektronického trhu, s uplatnením § 114 ods. 9 ZVO
 Predmet zákazky: „Prístavba budovy MŠ Dvory nad Žitavou a stavebno-technické úpravy areálu“
 Časť č. 2: Vybavenie areálu (ihrisko)
 Dokument: Príloha č. 6-2 Súťažných podkladov/Príloha č. 1 Zmluvy

Uchádzač/Predávajúci:

...

Cena predmetu zákazky/zmluvy

| A | B | C | D | E | F | G | H | I | J | K | L |
|------------|---------------------|---------------------|------------------------|---------------------------|------------------|------------|-----------|-------|---|-----------|-------|
| Por. číslo | Položka | Merná jednotka (MJ) | Obchodný názov položky | Predpokladané množstvo MJ | Cena za MJ (EUR) | | | | Cena za predpokladané množstvo MJ (EUR) | | |
| | | | | | bez DPH | Sadzba DPH | DPH | s DPH | bez DPH | DPH | s DPH |
| A | B | C | D | E | F | G | F/100 x G | F + H | F x E | J/100 x G | J + K |
| 1 | Lezecká preliezačka | ks | | 1 | | | 0,00 | 0,00 | 0,00 | 0,00 | 0,00 |
| 2 | Lanový prvok | ks | | 1 | | | 0,00 | 0,00 | 0,00 | 0,00 | 0,00 |
| 3 | Hojdačka | ks | | 1 | | | 0,00 | 0,00 | 0,00 | 0,00 | 0,00 |
| 4 | Pružinová hojdačka | ks | | 1 | | | 0,00 | 0,00 | 0,00 | 0,00 | 0,00 |
| 5 | Montáž a osadenie | ks | | 1 | | | 0,00 | 0,00 | 0,00 | 0,00 | 0,00 |
| | | | | | | | | | | | 0,00 |

Údaje vyplní uchádzač

Kritérium

Uchádzač/Predávajúci:
 (podpis podľa bodu 18.5 časti A. Pokyny na vypracovanie ponuky súťažných podkladov)

Jednotný európsky dokument pre obstarávanie (JED)

Časť I: Informácie týkajúce sa postupu verejného obstarávania a verejného obstarávateľa alebo obstarávateľa

Informácie o uverejnení

V prípade postupov verejného obstarávania, pri ktorých bola výzva na súťaž uverejnená v Úradnom vestníku Európskej únie, sa informácie požadované v časti I zobrazia automaticky za predpokladu, že na vytvorenie a vyplnenie JED sa použije elektronická služba JED. Referenčné číslo príslušného oznámenia uverejneného v Úradnom vestníku Európskej únie:

Doručené číslo oznámenia

-

Číslo oznámenia v Úradnom vestníku S:

-

Adresa URL Úradného vestníka S:

National Official Journal

Vestník č. 116/2018 - 13.06.2018, 8144 - WYP

Ak výzva na súťaž nebola zverejnená v Úradnom vestníku Európskej únie alebo ak ju nie je potrebné vo vestníku zverejniť, verejný obstarávateľ alebo obstarávateľ musí vyplniť údaje umožňujúce jednoznačnú identifikáciu postupu verejného obstarávania (napr. odkaz na uverejnenie na vnútroštátnej úrovni)

Identifikácia obstarávateľa

Úradný názov:

Obec Dvory nad Žitavou

Krajina:

Slovensko

Informácie o postupe verejného obstarávania

Type of procedure

Open procedure

Názov:

Prístavba budovy MŠ Dvory nad Žitavou a stavebno-technické úpravy areálu

Stručný opis:

Predmetom zákazky je zhotovenie diela: Prístavba budovy MŠ Dvory nad Žitavou a stavebno-technické úpravy areálu, a to najmä rekonštrukcia a prístavba ďalšej piatej triedy v zadnej časti objektu MŠ pri pavilóne Kuchyne a zázemia MŠ v obci Dvory nad Žitavou a úpravy areálu. Verejný obstarávateľ požaduje, aby bola zákazka riešená bezbariérovo. Predmetom zákazky sú aj úpravy areálu ako aj dodávka žalúzií tak, ako sú uvedené vo výkaze výmer.

Referenčné číslo spisu, ktoré prideliť verejný obstarávateľ alebo obstarávateľ (ak existuje):

DvorynZ-2018-PZ-MS-pristavba

Časť II: Informácie týkajúce sa hospodárskeho subjektu

A: Informácie o hospodárskom subjekte

Názov:

-

Ulica a číslo:

-

PSČ:

-

Mesto:

-

Krajina:

Internetová adresa (webová adresa) (ak je k dispozícii):

-

E-mail:

-

Telefón:

-

Kontaktná osoba alebo osoby:

-

Identifikačné číslo pre DPH, ak sa uplatňuje:

-

Ak sa identifikačné číslo pre DPH neuplatňuje, uveďte iné národné identifikačné číslo, ak sa vyžaduje a je uplatniteľné

-

Hospodársky subjekt je mikropodnik, malý podnik alebo stredný podnik?

☐ Áno

☐ Nie

Len v prípade, ak je verejné obstarávanie vyhradené: je hospodársky subjekt chránená pracovná dielňa, „sociálny podnik“ alebo zabezpečí plnenie zákazky v rámci programov chránených pracovných miest?

☐ Áno

☐ Nie

Aký je zodpovedajúci percentuálny podiel zdravotne postihnutých alebo znevýhodnených pracovníkov?

-

Ak sa to vyžaduje, uveďte, do ktorej kategórie alebo kategórií zdravotne postihnutých alebo znevýhodnených pracovníkov patria príslušní zamestnanci.

-

V príslušných prípadoch: je hospodársky subjekt zapísaný v úradnom zozname schválených hospodárskych subjektov alebo má rovnocenné osvedčenie (napríklad v rámci národného (pred)kvalifikačného systému)?

☐ Áno

☐ Nie

- Odpovedzte na zvyšné časti tohto oddielu, oddielu B a v príslušnom prípade oddielu C tejto časti, v prípade potreby vyplňte časť V a v každom prípade vyplňte a podpíšte časť VI.

a) V príslušnom prípade uveďte príslušné číslo zápisu alebo osvedčenia:

-

b) Ak je osvedčenie o zápise alebo osvedčenie k dispozícii v elektronickom formáte, uveďte:

-

c) Uveďte odkazy, na ktorých je založený zápis alebo osvedčenie, a v príslušnom prípade klasifikáciu získanú v úradnom zozname:

-

d) Vzťahuje sa zápis alebo osvedčenie na všetky požadované podmienky účasti?

☐ Áno

☐ Nie

- Vyplňte navyše aj chýbajúce informácie v časti IV, oddieloch A, B, C alebo D, a to podľa potreby LEN ak sa to vyžaduje v príslušnom oznámení alebo súťažných podkladoch

e) Bude môcť hospodársky subjekt poskytnúť osvedčenie, pokiaľ ide o platbu príspevkov na sociálne zabezpečenie a daní, alebo informácie, ktoré verejnému obstarávateľovi alebo obstarávateľovi umožnia získať toto osvedčenie priamo prostredníctvom prístupu do vnútroštátnej databázy v ktoromkoľvek členskom štáte, ktorá je k dispozícii bezplatne?

☐ Áno

☐ Nie

Ak je príslušná dokumentácia dostupná v elektronickom formáte, uveďte:

-

Zúčastňuje sa hospodársky subjekt na postupe obstarávania spoločne s inými subjektmi?

☐ Áno

☐ Nie

- Zaistite, aby príslušné iné subjekty poskytli osobitný formulár JED.

a) Uveďte úlohu hospodárskeho subjektu v rámci skupiny (vedúci subjekt, subjekt zodpovedný za osobitné úlohy...):

-

b) Uveďte iné hospodárske subjekty, ktoré sa zúčastňujú na postupe obstarávania spoločne:

-

c) V prípade potreby uveďte názov zúčastnenej skupiny:

-

V prípade potreby označenie série(-í), pre ktoré chce hospodársky subjekt predložiť ponuky:

-

B: Informácie o zástupcoch hospodárskeho subjektu #1

- V príslušnom prípade uveďte meno (-á) a adresu (-y) osoby (osôb) oprávnenej zastupovať hospodársky subjekt na účely tohto postupu obstarávania:

Meno

-

Priezvisko

-

Dátum narodenia

-

Miesto narodenia

-

Ulica a číslo:

-

PSČ:

-

Mesto:

-

Krajina:

E-mail:

-

Telefón:

-

Pozícia/zastupujúci:

-

Ak je to potrebné, uveďte podrobné informácie o zastúpení (jeho forma, rozsah, účel...):

-

C: Informácie o využívaní kapacít iných subjektov

Využíva hospodársky subjekt kapacity iných subjektov, aby mohol splniť podmienky účasti stanovené v časti IV a prípadne kritériá a pravidlá stanovené ďalej v časti V?

☐ Áno

☐ Nie

- Predložte samostatný formulár JED, v ktorom budú uvedené informácie požadované v oddiele A a B tejto časti a časti III pre každý z príslušných subjektov, riadne vyplnený a s podpisom príslušných subjektov.
Upozorňujeme, že tento formulár by mal zahŕňať aj technikov alebo technické orgány, ktoré priamo nepatria k podniku hospodárskeho subjektu, najmä tých, ktorí zodpovedajú za kontrolu kvality, a v prípade verejných zákaziek na práce by mal zahŕňať technikov alebo technické orgány, na ktoré sa môže hospodársky subjekt obrátiť so žiadosťou o vykonanie práce.
Pokiaľ je to relevantné pre špecifickú kapacitu alebo kapacity, ktoré hospodársky subjekt využíva, uveďte informácie v časti IV a V pre každý z príslušných subjektov.

D: Informácie týkajúce sa subdodávateľov, ktorých kapacity hospodársky subjekt nevyužíva

- (Tento oddiel sa vyplní len vtedy, ak verejný obstarávateľ alebo obstarávateľ tieto informácie výslovne vyžaduje).

Má hospodársky subjekt v úmysle zadať niektorú časť zákazky tretím stranám?

- ☐ Áno
☐ Nie

Ak áno a pokiaľ sú známe, uveďte zoznam navrhovaných subdodávateľov:

-

- Ak verejný obstarávateľ alebo obstarávateľ výslovne požiada o tieto informácie okrem informácií podľa časti I, uveďte informácie požadované v oddiele A a B tejto časti a časti III pre každého z príslušných subdodávateľov (kategóriu subdodávateľov).

Časť III: Dôvody na vylúčenie

A: Dôvody týkajúce sa odsúdení za trestný čin

V článku 57 ods. 1 smernice 2014/24/EÚ sa stanovujú tieto dôvody vylúčenia

Účasť v zločineckej organizácii

Bol samotný hospodársky subjekt alebo osoba, ktorá je členom jeho správneho, riadiaceho alebo kontrolného orgánu alebo ktorá v ňom má právomoc zastupovať, prijímať rozhodnutia alebo vykonávať v ňom kontrolu, odsúdený za účasť v zločineckej organizácii konečným rozsudkom vynesným najviac pred piatimi rokmi, alebo v prípade ktorého sa lehota vylúčenia stanovená priamo v rozsudku naďalej uplatňuje? V zmysle článku 2 rámcového rozhodnutia Rady 2008/841/SVV z 24. októbra 2008 o boji proti organizovanému zločinu (Ú. v. EÚ L 300, 11.11.2008, s. 42).

Vaša odpoveď?

☐ Áno

☐ Nie

Dátum odsúdenia

-

Dôvod

-

Totožnosť osoby, ktorá bola odsúdená

-

Uvedte dĺžku obdobia vylúčenia, ak je stanovená priamo v rozsudku.

-

Prijali ste opatrenia, aby ste preukázali svoju spoľahlivosť („samoočistenie“)?

☐ Áno

☐ Nie

Opíšte ich

-

Sú tieto informácie dostupné bezplatne pre orgány z databázy členského štátu EÚ?

☐ Áno

☐ Nie

URL

-

Kód

-

Vystaviteľ

-

Korupcia

Bol samotný hospodársky subjekt alebo osoba, ktorá je členom jeho správneho, riadiaceho alebo kontrolného orgánu alebo ktorá v ňom má právomoc zastupovať, prijímať rozhodnutia alebo vykonávať v ňom kontrolu, odsúdený za korupciu konečným rozsudkom vynesným najviac pred piatimi rokmi, alebo v prípade ktorého sa lehota vylúčenia stanovená priamo v rozsudku naďalej uplatňuje? V zmysle článku 3 Dohovoru o boji proti korupcii úradníkov Európskych spoločenstiev alebo úradníkov členských štátov Európskej únie, Ú. v. ES C 195, 25.6.1997, s. 1 a článku 2 ods. 1 rámcového rozhodnutia Rady 2003/568/SVV z 22. júla 2003 o boji proti korupcii v súkromnom sektore (Ú. v. EÚ L 192, 31.7.2003, s. 54). Tento dôvod na vylúčenie zahŕňa aj korupciu v zmysle vnútroštátnych právnych predpisov verejného obstarávateľa (obstarávateľa) alebo hospodárskeho subjektu.

Vaša odpoveď?

☐ Áno

☐ Nie

Dátum odsúdenia

-

Dôvod

-

Totožnosť osoby, ktorá bola odsúdená

-

Uvedte dĺžku obdobia vylúčenia, ak je stanovená priamo v rozsudku.

-

Prijali ste opatrenia, aby ste preukázali svoju spoľahlivosť („samoočistenie“)?

☐ Áno

☐ Nie

Opíšte ich

-

Sú tieto informácie dostupné bezplatne pre orgány z databázy členského štátu EÚ?

☐ Áno

☐ Nie

URL

-

Kód

-

Vystaviteľ

-

Podvod

Bol samotný hospodársky subjekt alebo osoba, ktorá je členom jeho správneho, riadiaceho alebo kontrolného orgánu alebo ktorá v ňom má právomoc zastupovať, prijímať rozhodnutia alebo vykonávať v ňom kontrolu, odsúdený za podvod konečným rozsudkom vyneseným najviac pred piatimi rokmi, alebo v prípade ktorého sa lehota vylúčenia stanovená priamo v rozsudku naďalej uplatňuje? V zmysle článku 1 Dohovoru o ochrane finančných záujmov Európskych spoločenstiev (Ú. v. ES C 316, 27.11.1995, s. 48).

Vaša odpoveď?

☐ Áno

☐ Nie

Dátum odsúdenia

-

Dôvod

-

Totožnosť osoby, ktorá bola odsúdená

-

Uvedte dĺžku obdobia vylúčenia, ak je stanovená priamo v rozsudku.

-

Prijali ste opatrenia, aby ste preukázali svoju spoľahlivosť („samoočistenie“)?

☐ Áno

☐ Nie

Opíšte ich

-

Sú tieto informácie dostupné bezplatne pre orgány z databázy členského štátu EÚ?

☐ Áno

☐ Nie

URL

-

Kód

-

Vystaviteľ

-

Teroristické trestné činy alebo trestné činy spojené s teroristickými činnosťami

Bol samotný hospodársky subjekt alebo osoba, ktorá je členom jeho správneho, riadiaceho alebo kontrolného orgánu alebo ktorá v ňom má právomoc zastupovať, prijímať rozhodnutia alebo vykonávať v ňom kontrolu, odsúdený za teroristické trestné činy alebo trestné činy spojené s teroristickými činnosťami konečným rozsudkom vyneseným najviac pred piatimi rokmi, alebo v prípade ktorého sa lehota vylúčenia stanovená priamo v rozsudku naďalej uplatňuje? V zmysle článkov 1 a 3 rámcového rozhodnutia Rady z 13. júna 2002 o boji proti terorizmu (Ú. v. ES L 164, 22.6.2002, s. 3). Tento dôvod na vylúčenie zahŕňa aj podnecovanie alebo napomáhanie alebo navádzanie alebo pokus o spáchanie trestného činu v súlade s článkom 4 uvedeného rámcového rozhodnutia.

Vaša odpoveď?

☐ Áno

☐ Nie

Dátum odsúdenia

-

Dôvod

-

Totožnosť osoby, ktorá bola odsúdená

-

Uvedte dĺžku obdobia vylúčenia, ak je stanovená priamo v rozsudku.

-

Prijali ste opatrenia, aby ste preukázali svoju spoľahlivosť („samoočistenie“)?

☐ Áno

☐ Nie

Opíšte ich

-

Sú tieto informácie dostupné bezplatne pre orgány z databázy členského štátu EÚ?

☐ Áno

☐ Nie

URL

-
Kód

-
Vystaviteľ

-
Pranie špinavých peňazí alebo financovanie terorizmu

Bol samotný hospodársky subjekt alebo osoba, ktorá je členom jeho správneho, riadiaceho alebo kontrolného orgánu alebo ktorá v ňom má právomoc zastupovať, prijímať rozhodnutia alebo vykonávať v ňom kontrolu, odsúdený za pranie špinavých peňazí alebo financovanie terorizmu konečným rozsudkom vyneseným najviac pred piatimi rokmi, alebo v prípade ktorého sa lehota vylúčenia stanovená priamo v rozsudku naďalej uplatňuje? V zmysle článku 1 smernice Európskeho parlamentu a Rady 2005/60/ES z 26. októbra 2005 o predchádzaní využívania finančného systému na účely prania špinavých peňazí a financovania terorizmu (Ú. v. EÚ L 309, 25.11.2005, s. 15).

Vaša odpoveď?

- ☐ Áno
☐ Nie

Dátum odsúdenia

-
Dôvod

-
Totožnosť osoby, ktorá bola odsúdená

-
Uvedte dĺžku obdobia vylúčenia, ak je stanovená priamo v rozsudku.

-
Prijali ste opatrenia, aby ste preukázali svoju spoľahlivosť („samoočistenie“)?

- ☐ Áno
☐ Nie

Opíšte ich

Sú tieto informácie dostupné bezplatne pre orgány z databázy členského štátu EÚ?

- ☐ Áno
☐ Nie

URL

-

Kód

-

Vystaviteľ

-

Detská práca a iné formy obchodovania s ľuďmi

Bol samotný hospodársky subjekt alebo osoba, ktorá je členom jeho správneho, riadiaceho alebo kontrolného orgánu alebo ktorá v ňom má právomoc zastupovať, prijímať rozhodnutia alebo vykonávať v ňom kontrolu, odsúdený za detskú prácu a iné formy obchodovania s ľuďmi konečným rozsudkom vyneseným najviac pred piatimi rokmi, alebo v prípade ktorého sa lehota vylúčenia stanovená priamo v rozsudku naďalej uplatňuje? V zmysle článku 2 smernice Európskeho parlamentu a Rady 2011/36/EÚ z 5. apríla 2011 o prevencii obchodovania s ľuďmi a boji proti nemu a o ochrane obetí obchodovania, ktorou sa nahrádza rámcové rozhodnutie Rady 2002/629/SVV (Ú. v. EÚ L 101, 15.4.2011, s. 1).

Vaša odpoveď?

☐ Áno

☐ Nie

Dátum odsúdenia

-

Dôvod

-

Totožnosť osoby, ktorá bola odsúdená

-

Uvedte dĺžku obdobia vylúčenia, ak je stanovená priamo v rozsudku.

-

Prijali ste opatrenia, aby ste preukázali svoju spoľahlivosť („samoočistenie“)?

☐ Áno

☐ Nie

Opíšte ich

-

Sú tieto informácie dostupné bezplatne pre orgány z databázy členského štátu EÚ?

☐ Áno

☐ Nie

URL

-

Kód

-

Vystaviteľ

-

B: Dôvody týkajúce sa platby daní alebo príspevkov na sociálne zabezpečenie

V článku 57 ods. 2 smernice 2014/24/EÚ sa stanovujú tieto dôvody vylúčenia

Platba daní

Porušil hospodársky subjekt svoje povinnosti týkajúce sa platby daní v krajine, v ktorej má sídlo, a v členskom štáte verejného obstarávateľa alebo obstarávateľa, ak je iná ako krajina sídla?

Vaša odpoveď?

☐ Áno

☐ Nie

Príslušná krajina alebo členský štát

Príslušná suma

-

Bolo toto porušenie povinností preukázané inak ako prostredníctvom súdneho alebo správneho rozhodnutia?

☐ Áno

☐ Nie

Ak bolo toto porušenie povinností preukázané prostredníctvom súdneho alebo správneho rozhodnutia, je toto rozhodnutie konečné a záväzné?

☐ Áno

☐ Nie

Uvedte dátum odsudzujúceho rozsudku alebo rozhodnutia

-

V prípade odsúdenia, pokiaľ sa stanovuje priamo v rozsudku, aj dĺžku obdobia vylúčenia

-

Opíšte, aké prostriedky boli použité

-

Splnil hospodársky subjekt svoje povinnosti tým, že zaplatil alebo uzavrel záväznú dohodu s cieľom zaplatiť splatné dane alebo príspevky na sociálne zabezpečenie vrátane akýchkoľvek prípadných vzniknutých úrokov alebo sankcií?

☐ Áno

☐ Nie

Opíšte ich

-

Sú tieto informácie dostupné bezplatne pre orgány z databázy členského štátu EÚ?

☐ Áno

☐ Nie

URL

-

Kód

-

Vystaviteľ

-

Platba príspevkov na sociálne zabezpečenie

Porušil hospodársky subjekt svoje povinnosti týkajúce sa platby príspevkov na sociálne zabezpečenie v krajine, v ktorej má sídlo, a v členskom štáte verejného obstarávateľa alebo obstarávateľa, ak je iná ako krajina sídla?

Vaša odpoveď?

☐ Áno

☐ Nie

Príslušná krajina alebo členský štát

Príslušná suma

-

Bolo toto porušenie povinností preukázané inak ako prostredníctvom súdneho alebo správneho rozhodnutia?

☐ Áno

☐ Nie

Ak bolo toto porušenie povinností preukázané prostredníctvom súdneho alebo správneho rozhodnutia, je toto rozhodnutie konečné a záväzné?

☐ Áno

☐ Nie

Uvedte dátum odsudzujúceho rozsudku alebo rozhodnutia

-

V prípade odsúdenia, pokiaľ sa stanovuje priamo v rozsudku, aj dĺžku obdobia vylúčenia

-

Opíšte, aké prostriedky boli použité

-

Splnil hospodársky subjekt svoje povinnosti tým, že zaplatil alebo uzavrel záväznú dohodu s cieľom zaplatiť splatné dane alebo príspevky na sociálne zabezpečenie vrátane akýchkoľvek prípadných vzniknutých úrokov alebo sankcií?

☐ Áno

☐ Nie

Opíšte ich

-

Sú tieto informácie dostupné bezplatne pre orgány z databázy členského štátu EÚ?

☐ Áno

☐ Nie

URL

-

Kód

-

Vystaviteľ

-

C: Dôvody týkajúce sa konkurzu, konfliktu záujmov alebo odborného pochybenia

V článku 57 ods. 4 smernice 2014/24/EÚ sa stanovujú tieto dôvody vylúčenia

Porušenie povinností v oblasti environmentálneho práva

Porušil hospodársky subjekt, podľa svojich vedomostí, svoje povinnosti v oblasti environmentálneho práva? Ako je uvedené na účely tohto obstarávania vo

vnútroštátnom práve, v príslušnom oznámení alebo v súťažných podkladoch alebo v článku 18 ods. 2 smernice 2014/24/EÚ.

Vaša odpoveď?

☐ Áno

☐ Nie

Opíšte ich

-

Prijali ste opatrenia, aby ste preukázali svoju spoľahlivosť („samoočistenie“)?

☐ Áno

☐ Nie

Opíšte ich

-

Porušenie povinností v oblasti sociálneho práva

Porušil hospodársky subjekt, podľa svojich vedomostí, svoje povinnosti v oblasti sociálneho práva? Ako je uvedené na účely tohto obstarávania vo vnútroštátnom práve, v príslušnom oznámení alebo v súťažných podkladoch alebo v článku 18 ods. 2 smernice 2014/24/EÚ.

Vaša odpoveď?

☐ Áno

☐ Nie

Opíšte ich

-

Prijali ste opatrenia, aby ste preukázali svoju spoľahlivosť („samoočistenie“)?

☐ Áno

☐ Nie

Opíšte ich

-

Porušenie povinností v oblasti pracovného práva

Porušil hospodársky subjekt, podľa svojich vedomostí, svoje povinnosti v oblasti pracovného práva? Ako je uvedené na účely tohto obstarávania vo vnútroštátnom práve, v príslušnom oznámení alebo v súťažných podkladoch alebo v článku 18 ods. 2 smernice 2014/24/EÚ.

Vaša odpoveď?

☐ Áno

☐ Nie

Opíšte ich

-

Prijali ste opatrenia, aby ste preukázali svoju spoľahlivosť („samoočistenie“)?

☐ Áno

☐ Nie

Opíšte ich

-

Úpadok

Je hospodársky subjekt v úpadku?

Vaša odpoveď?

☐ Áno

☐ Nie

Opíšte ich

-

Uvedte, z akých dôvodov je napriek tomu schopný realizovať zákazku. Tieto informácie sa nemusia uviesť, ak je vylúčenie hospodárskych subjektov v danom prípade povinné podľa platného vnútroštátneho práva bez možnosti výnimky, ale hospodársky subjekt je aj napriek tomu schopný realizovať zákazku.

-

Sú tieto informácie dostupné bezplatne pre orgány z databázy členského štátu EÚ?

☐ Áno

☐ Nie

URL

-

Kód

-

Vystaviteľ

-

Konkurz

Je hospodársky subjekt v konkurze alebo v likvidácii?

Vaša odpoveď?

☐ Áno

☐ Nie

Opíšte ich

-

Uvedte, z akých dôvodov je napriek tomu schopný realizovať zákazku. Tieto informácie sa nemusia uviesť, ak je vylúčenie hospodárskych subjektov v danom prípade povinné podľa platného vnútroštátneho práva bez možnosti výnimky, ale hospodársky subjekt je aj napriek tomu schopný realizovať zákazku.

-

Sú tieto informácie dostupné bezplatne pre orgány z databázy členského štátu EÚ?

☐ Áno

☐ Nie

URL

-

Kód

-

Vystaviteľ

-

Vyrovnávacie konanie

Je hospodársky subjekt vo vyrovnávacom konaní?

Vaša odpoveď?

☐ Áno

☐ Nie

Opíšte ich

-

Uvedte, z akých dôvodov je napriek tomu schopný realizovať zákazku. Tieto informácie sa nemusia uviesť, ak je vylúčenie hospodárskych subjektov v danom prípade povinné podľa platného vnútroštátneho práva bez možnosti výnimky, ale hospodársky subjekt je aj napriek tomu schopný realizovať zákazku.

-

Sú tieto informácie dostupné bezplatne pre orgány z databázy členského štátu EÚ?

☐ Áno

☐ Nie

URL

-

Kód

-

Vystaviteľ

-

Podobná situácia ako úpadok podľa vnútroštátneho práva

Je hospodársky subjekt v akejkoľvek podobnej situácii ako úpadok vyplývajúcej z podobného konania podľa vnútroštátnych zákonov a iných právnych predpisov?

Vaša odpoveď?

☐ Áno

☐ Nie

Opíšte ich

-

Uvedte, z akých dôvodov je napriek tomu schopný realizovať zákazku. Tieto informácie sa nemusia uviesť, ak je vylúčenie hospodárskych subjektov v danom prípade povinné podľa platného vnútroštátneho práva bez možnosti výnimky, ale hospodársky subjekt je aj napriek tomu schopný realizovať zákazku.

-

Sú tieto informácie dostupné bezplatne pre orgány z databázy členského štátu EÚ?

☐ Áno

☐ Nie

URL

-

Kód

-

Vystaviteľ

-

Aktíva spravované likvidátorom

Spravuje aktíva hospodárskeho subjektu likvidátor alebo súd?

Vaša odpoveď?

☐ Áno

☐ Nie

Opíšte ich

-

Uvedte, z akých dôvodov je napriek tomu schopný realizovať zákazku. Tieto informácie sa nemusia uviesť, ak je vylúčenie hospodárskych subjektov v danom prípade povinné podľa platného vnútroštátneho práva bez možnosti výnimky, ale hospodársky subjekt je aj napriek tomu schopný realizovať zákazku.

-

Sú tieto informácie dostupné bezplatne pre orgány z databázy členského štátu EÚ?

☐ Áno

☐ Nie

URL

-

Kód

-

Vystaviteľ

-

Pozastavené podnikateľské činnosti

Sú podnikateľské činnosti hospodárskeho subjektu pozastavené?

Vaša odpoveď?

☐ Áno

☐ Nie

Opíšte ich

-

Uvedte, z akých dôvodov je napriek tomu schopný realizovať zákazku. Tieto informácie sa nemusia uviesť, ak je vylúčenie hospodárskych subjektov v danom prípade povinné podľa platného vnútroštátneho práva bez možnosti výnimky, ale hospodársky subjekt je aj napriek tomu schopný realizovať zákazku.

-

Sú tieto informácie dostupné bezplatne pre orgány z databázy členského štátu EÚ?

☐ Áno

☐ Nie

URL

-

Kód

-

Vystaviteľ

-

Dohody s inými hospodárskymi subjektmi s cieľom narušiť hospodársku súťaž

Uzatvoril hospodársky subjekt dohody s inými hospodárskymi subjektmi s cieľom narušiť hospodársku súťaž?

Vaša odpoveď?

☐ Áno

☐ Nie

Opíšte ich

-

Prijali ste opatrenia, aby ste preukázali svoju spoľahlivosť („samoočistenie“)?

☐ Áno

☐ Nie

Opíšte ich

-

Dopustenie sa závažného odborného pochybenia

Dopustil sa hospodársky subjekt závažného odborného pochybenia? V prípade potreby pozri definície vo vnútroštátnom práve, príslušnom oznámení alebo v súťažných podkladoch.

Vaša odpoveď?

☐ Áno

☐ Nie

Opíšte ich

-

Prijali ste opatrenia, aby ste preukázali svoju spoľahlivosť („samoočistenie“)?

☐ Áno

☐ Nie

Opíšte ich

-

Konflikt záujmov z dôvodu účasti na postupe obstarávania

Vie hospodársky subjekt o akomkoľvek konflikte záujmov, ako sa uvádza vo vnútroštátnych právnych predpisoch, príslušnom oznámení alebo súťažných podkladoch, vzhľadom na svoju účasť na postupe obstarávania?

Vaša odpoveď?

☐ Áno

☐ Nie

Opíšte ich

-

Priama alebo nepriama účasť na príprave tohto postupu obstarávania

Poskytoval hospodársky subjekt alebo podnik súvisiaci s hospodárskym subjektom poradenstvo verejnému obstarávateľovi alebo obstarávateľovi alebo bol iným spôsobom zapojený do prípravy postupu obstarávania?

Vaša odpoveď?

☐ Áno

☐ Nie

Opíšte ich

-

Predčasné ukončenie zmluvy, škody alebo iné porovnateľné sankcie

Stalo sa hospodárskemu subjektu, že predchádzajúca verejná zákazka, predchádzajúca verejná zákazka s obstarávateľom alebo predchádzajúca koncesná zmluva bola ukončená predčasne, alebo že došlo k škode alebo iným porovnateľným sankciám v súvislosti s touto predchádzajúcou zákazkou?

Vaša odpoveď?

☐ Áno

☐ Nie

Opíšte ich

-

Prijali ste opatrenia, aby ste preukázali svoju spoľahlivosť („samoočistenie“)?

☐ Áno

☐ Nie

Opíšte ich

-

Skreslenie informácií, zadržanie informácií, neschopnosť predložiť požadované dokumenty a získanie dôverných informácií o tomto postupe

Nachádza sa hospodársky subjekt v jednej z týchto situácií?:

a) je vinný zo závažného skreslenia pri predkladaní informácií vyžadovaných na overenie neexistencie dôvodov na vylúčenie alebo splnenia podmienok účasti,

b) zadržal takéto informácie,

c) nebol schopný bezodkladne predložiť podporné dokumenty požadované verejným obstarávateľom alebo obstarávateľom a

d) nenáležite ovplyvňoval rozhodovací proces verejného obstarávateľa alebo obstarávateľa s cieľom získať dôverné informácie, ktoré mu môžu poskytnúť nenáležité výhody v rámci postupu verejného obstarávania, alebo z nedbalosti neposkytol zavádzajúce informácie, ktoré môžu mať podstatný vplyv na rozhodnutia týkajúce sa vylúčenia, výberu alebo zadania zákazky?

Vaša odpoveď?

- ☐ Áno
☐ Nie

D: Čisto vnútroštátne dôvody vylúčenia

Uplatňujú sa čisto vnútroštátne dôvody vylúčenia, ktoré sú špecifikované v príslušnom oznámení alebo v súťažných podkladoch?

Čisto vnútroštátne dôvody vylúčenia

Iné dôvody na vylúčenie, ktoré môžu byť stanovené vo vnútroštátnych právnych predpisoch členského štátu verejného obstarávateľa alebo obstarávateľa. Uplatňujú sa čisto vnútroštátne dôvody vylúčenia, ktoré sú špecifikované v príslušnom oznámení alebo v súťažných podkladoch?

Vaša odpoveď?

- ☐ Áno
☐ Nie

Opíšte ich

-

Sú tieto informácie dostupné bezplatne pre orgány z databázy členského štátu EÚ?

- ☐ Áno
☐ Nie

URL

-

Kód

-

Vystaviteľ

-

Časť IV: Podmienky účasti

a: Globálny údaj pre všetky podmienky účasti

**V súvislosti s podmienkami účasti hospodársky subjekt vyhlasuje, že
Spĺňa všetky požadované podmienky účasti**

Vaša odpoveď?

☐ Áno

☐ Nie

Koniec

Časť VI: Záverečné vyhlásenia

Hospodársky subjekt formálne vyhlasuje, že informácie uvedené v častiach II – V sú pravdivé a správne a že boli uvedené s plným vedomím následkov závažného skresľovania skutočností.

Hospodársky subjekt formálne vyhlasuje, že je schopný na požiadanie okamžite predložiť uvedené osvedčenia a ostatné formy listinných dôkazov, okrem prípadov, keď:

a) má verejný obstarávateľ alebo obstarávateľ možnosť získať podporné dokumenty priamo na základe prístupu do vnútroštátnej databázy v ktoromkoľvek členskom štáte, ktorá je dostupná bezplatne [pod podmienkou, že hospodársky subjekt poskytol potrebné informácie (webová adresa, vydávajúci orgán alebo subjekt, presný odkaz na dokumentáciu), ktoré umožňujú verejnému obstarávateľovi alebo obstarávateľovi, aby tak urobili. V prípade potreby to musí byť sprevádzané príslušným súhlasom s takýmto prístupom], alebo

b) verejný obstarávateľ alebo obstarávateľ bude mať najneskôr do 18. októbra 2018 príslušnú dokumentáciu k dispozícii (v závislosti od vnútroštátnej implementácie článku 59 ods. 5 druhého pododseku smernice 2014/24/EÚ).

Hospodársky subjekt formálne súhlasí, aby [uvedte verejného obstarávateľa alebo obstarávateľa, ako je stanovený v časti I oddiele A] získal prístup k podporným dokumentom k informáciám, ktoré poskytol v [uvedte príslušnú časť/oddiel/bod(-y)] tohto jednotného európskeho dokumentu pre obstarávanie na účely [uvedte postup obstarávania: (opis zhrnutia, odkaz na uverejnenie v Úradnom vestníku Európskej únie, referenčné číslo)].

Dátum, miesto a, ak sa to vyžaduje alebo je to potrebné, podpis(-y):

Dátum

-

Miesto

-

Podpis