KB

Záručná listina

Beneficient:

Všeobecná zdravotná poisťovňa, a.s.
Panónska cesta 2
851 04 Bratislava – mestská časť Petržalka
IČO: 35937874
(ďalej len „**Beneficient**“)

Banková záruka č. **2550238029**

Boli sme informovaní, že spoločnosť spoločnosť **Asseco CE Cloud, a.s.**, Galvaniho 19045/19, 821 04 Bratislava - mestská časť Ružinov, IČO: 50 385 011, zapísaná v Obchodnom registri Mestského súdu Bratislava III, oddiel: Sa, vložka číslo: 6411/B (ďalej len „**Klient**“) sa uchádza o uzatvorenie zmluvy, predmetom ktorej je plnenie zákazky pod názvom „**Licencie riešenia SIEM**“ (ďalej len „**Zákazka**“) a za predloženú ponuku je podľa zákona č. 343/2015 Z.z. o verejnom obstarávaní a o zmene a doplnení niektorých zákonov v znení neskorších predpisov (ďalej len „**Zákon**“) požadovaná zábezpeka vo forme poskytnutia bankovej záruky vo výške **10.000,00 EUR.**

Z príkazu Klienta sa my, Komerční banka, a.s., spoločnosť založená a existujúca podľa práva Českej republiky so sídlom na adrese Praha 1, Na Příkopě 33 čp. 969, PSČ 114 07, Česká republika, IČO: 45317054, zapísaná v Obchodnom registri vedenom Mestským súdom v Prahe, oddiel B, vložka 1360, konajúca prostredníctvom organizačnej zložky Komerční banka, a.s., pobočka zahraničnej banky so sídlom Hodžovo námestie 1A, PSČ 811 06, Bratislava, IČO: 47 231 564, zapísaná v Obchodnom registri vedenom Mestským súdom Bratislava III, oddiel: Po, vložka č. 1914/B
neodvolateľne zaväzujeme vyplatiť Vám do 7 dní bez námietok akúkoľvek sumu alebo sumy

až do celkovej výšky **10.000,00 EUR**, slovom Desaťtisíc 00/100 eur (ďalej len „**Zaručená suma**“),

po obdržaní Vašej prvej písomnej výzvy, ktorá bude v súlade so všetkými podmienkami tejto záruky (ďalej len „**Výzva**“). Výzva musí obsahovať identifikáciu Klienta, Zákazky a dôvodu podľa § 46 Zákona, pre ktorý táto zábezpeka prepadá v prospech Beneficienta.

Výzva v listinnej podobe nám musí byť doručená na našu adresu Komerční banka, a. s., pobočka zahraničnej banky, Hodžovo námestie 1A, 811 06 Bratislava najneskôr do nižšie uvedeného dátumu platnosti tejto záruky, a to doporučenou poštou, kuriérom alebo osobne.

Vaše podpisy na Výzve musia byť úradne overené alebo pravosť Vašich podpisov a oprávnenosť podpisujúcich na Výzve musia byť potvrdené Vašou bankou.

Zaručená suma sa znižuje o každú nami vykonanú platbu z tejto záruky. Vyplatením celej výšky Zaručenej sumy táto záruka zaniká.

Táto záruka je platná do **20.07.2026** vrátane. Uplynutím tohto dňa záruka zaniká.
Platnosť tejto záruky môžeme na žiadosť Klienta predĺžiť v prípade predĺženia lehoty viazanosti ponúk.

Záruka zaniká aj uplynutím dňa, v ktorom nám bude doporučenou poštou, kuriérom alebo osobne na vyššie uvedenú adresu pre Výzvu doručený:

1. originál oznámenia Beneficienta obsahujúci jeho písomné vyhlásenie, že sa vzdáva akýchkoľvek právnych nárokov z tejto bankovej záruky a bankovú záruku považuje za ukončenú, pričom podpisy Beneficienta na danom oznámení musia byť úradne overené alebo pravosť podpisov a oprávnenosť podpisujúcich na oznámení musia byť potvrdené bankou Beneficienta, alebo
2. niektorý z nasledovných dokumentov: (i) oznámenie Beneficienta o uzavretí zmluvy s úspešným uchádzačom, alebo (ii) oznámenie Beneficienta o zrušení verejného obstarávania,

pokiaľ niektorá z vyššie uvedených skutočností nastane pred posledným dňom platnosti tejto záruky.

Práva z tejto záruky, t.j. právo vyzvať k plneniu a právo na plnenie z tejto záruky, nie je možné postúpiť na tretiu osobu. Na právo na plnenie z tejto záruky nie je možné zriadiť záložné právo.

Táto záruka sa riadi právnym poriadkom Slovenskej republiky.

Dňa 22.12.2025

Komerční banka, a.s.
Komerční banka, a.s., pobočka zahraničnej banky

Meno: **Mgr. Lucia Vladyková**	**Meno:** **Ing. Rastislav Šudy**
Funkcia: **Head Account Officer**	**Funkcia:** **Relationship Manager**
Podpísané elektronicky	Podpísané elektronicky
Podpis	Podpis

Podpísané prostredníctvom kvalifikovaného elektronického podpisu podľa zákona č. 272/2016 Z. z., o dôveryhodných službách pre elektronické transakcie na vnútornom trhu a o zmene a doplnení niektorých zákonov (zákon o dôveryhodných službách).

Čestné vyhlásenie uchádzača

Uchádzač, spoločnosť Asseco CE Cloud, a. s., Galvaniho 19045/19, 821 04 Bratislava, IČO: 50 385 011, zastúpená Dušanom Gočalom, prokuristom, čestne vyhlasuje, že riešenie ponúkané našou spoločnosťou spĺňa všetky požiadavky na predmet zákazky, teda všetky Požadované minimálne technické vlastnosti tak, ako sú definované v časti IV súťažných podkladov - Opis predmetu zákazky.

V Bratislave dňa 19. 1. 2026

Dušan Gočal
prokurista
Asseco CE Cloud, a. s

Cloud by asseco

Ponuka

Licencie riešenia SIEM

Predkladá Asseco CE Cloud, a. s.

pre Všeobecnú zdravotnú poisťovňu, a. s.

01/2026

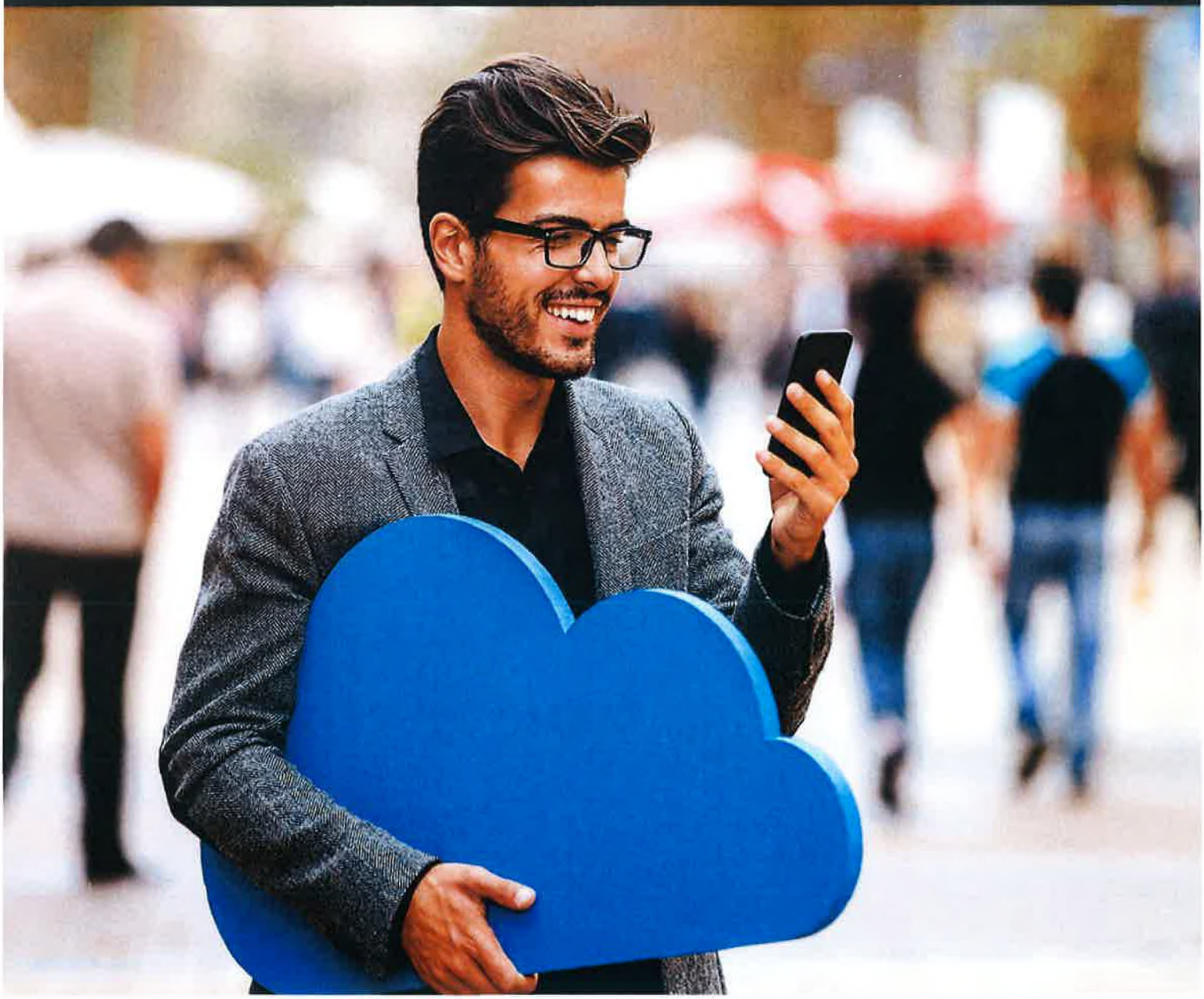

Vážený verejný obstarávateľ,

Asseco CE Cloud, a. s., predkladá ponuku na výkon funkcie hlavného dodávateľa **Licencie riešenia SIEM**.

Veríme, že Vám poskytne kvalitný podklad pre rozhodovanie a pre posúdenie našej spoločnosti ako možného dodávateľa.

Tešíme sa na vzájomnú spoluprácu.

Dušan Gočal
prokurista

Obsah

1 Identifikačné údaje uchádzača 4
2 Profil uchádzača 5
2.1 História spoločnosti 5
3 Rámcová dohoda 6
4 Doklad o zložení zábezpeky 7
5 Doklady a dokumenty, ktorými uchádzač preukáže splnenie podmienok účasti 8
5.1 Osobné postavenie 8
5.2 Technická a odborná spôsobilosť 9
5.2.1 Referencie: 9
5.2.2 Experti 10
5.2.3 ISO Certifikáty 11
5.2.4 Zmluvy o poskytnutí kapacít 12
6 Splnomocnenie 13

1 Identifikačné údaje uchádzača

Názov uchádzača (obchodné meno)	Asseco CE Cloud, a. s.
Právna forma	akciová spoločnosť zapísaná v Obchodnom registri Mestského súdu Bratislava III, oddiel: Sa, vložka č. 6411/B
Sídlo	Galvaniho 19045/19, 821 04 Bratislava – m. č. Ružinov
IČO	50 385 011
DIČ	2120307442
IČ DPH	SK2120307442
Bankové spojenie	Slovenská sporiteľňa, a.s., Bratislava
Bankový účet	IBAN: SK13 0900 0000 0051 9886 6186 SWIFT: GIBASKBX
Predseda predstavenstva	Peter Fuska
člen predstavenstva	Lukáš Hľas
Prokúra	Dušan Kučera Dušan Gočal
Kontaktná osoba	Monika Sládečková BID Procurement Manager Tel.: +421 220 838 555 Fax: - sales@asseco-ce.cloud monika.sladeckova@asseco-ce.cloud

2 Profil uchádzača

Asseco CE Cloud poskytuje kvalitné technologické a infraštruktúrne služby pre zákazníkov. Medzi základné poskytované služby patrí komplexná starostlivosť o infraštruktúru od jej návrhu a architektúry až po jej implementáciu a prevádzku podľa potrieb zákazníkov, outsourcing interných IT služieb a kompletné migrácie aplikácií a systémov.
Naše služby pokrývajú oblasť cloudov – ako privátnych, tak cez verejné až po rôzne implementácie hybridných riešení. Naším cieľom je dosiahnuť pre zákazníka úroveň XaaS (Anything-as-a-service). Rozvoj služieb je zameraný na technologickú časť a rozvoj celkového prístupu vrátane automatizácie, efektivity a úzkeho prepojenia s aplikačnými riešeniami. Poskytujeme efektivne riešenia, sústreďujeme sa na ochranu vašich dát a kybernetickú bezpečnosť, využívame najmodernejšie technológie a odborné služby.

Asseco Central Europe je jedným z najsilnejších softvérových domov v strednej a východnej Európe. Pôsobí na Slovensku, v Českej republike, Maďarsku, Nemecku, Rakúsku, Švajčiarsku a Poľsku. Súčasťou skupiny Asseco Central Europe sú aj ďalšie firmy s IT zameraním. Spoločnosť realizuje náročné projekty pre komerčnú sféru a tiež štátnu správu a samosprávu. Celá skupina Asseco Central Europe pôsobí na trhu 33 rokov a zamestnáva viac než 3000 ľudí.

Asseco Group, s materskou spoločnosťou Asseco Poland, patrí v súčasnosti medzi najväčšie IT spoločnosti kótované na Varšavskej burze cenných papierov. Skupina Asseco pôsobí vo viac jako 60 krajinách po celom svete a vďaka tomu má skutočne globálny dosah. Dnes sa skupina Asseco skladá zo spoločnosti Asseco Poland operujúcej na poľskom trhu, spoločnosti Formula Systems na trhu v Izraeli a Asseco International pôsobiacej na medzinárodných trhoch. Asseco International, ktorého súčasťou je aj Asseco Central Europe, aktuálne zamestnáva viac jako 8000 expertov z viac než 40 krajín sveta.

2.1 História spoločnosti

1990 | Založenie spoločnosti ASSET
2004 | Partnerstvo s poľskou skupinou Comp Rzészow – Základy medzinárodnej skupiny
2005 | Rebranding – Nový názov Asseco
2006 | Vstup na Varšavskú burzu cenných papierov – Prvá slovenská firma kótovaná na zahraničnej burze
2007 | Vstup na český trh – Akvizícia firmy PVT (neskôr Asseco Czech Republic)
2009 | Vznik Asseco Central Europe – Integrácia spoločností Asseco Slovakia a Asseco Czech Republic
2015 | 6. miesto v prestížnom európskom rebríčku producentov softwaru Truffle 100
2017 | Asseco International – Vznik medzinárodnej spoločnosti so sídlom v Bratislave
2020 | 30 rokov na trhu
2023 | Vzniká samostatné Asseco CE Cloud

3 Rámcová dohoda

- v súlade s prílohou č. 1 súťažných podkladov

Rámcová dohoda
o zabezpečení licencií riešenia SIEM – správy bezpečnostných informácií a udalostí
(ďalej ako „dohoda")

uzatvorená podľa § 269 ods. 2 zákona č. 513/1991 Zb. Obchodný zákonník v znení neskorších predpisov a podľa zákona č. 343/2015 Z. z. o verejnom obstarávaní a o zmene a doplnení niektorých zákonov v znení neskorších predpisov

Čl. I
Zmluvné strany

1. Objednávateľ:

Obchodné meno:	Všeobecná zdravotná poisťovňa, a.s.
Sídlo:	Panónska cesta 2, 851 04 Bratislava - mestská časť Petržalka
Zastúpený:	Ing. Matúš Jurových, PhD., predseda predstavenstva
	Ing. Viktor Očkay, MPH, podpredseda predstavenstva
IČO:	35 937 874
DIČ:	20 220 270 40
IČ DPH:	SK 2022027040
Bankové spojenie:	Štátna pokladnica
IBAN:	SK47 8180 0000 0070 0018 2424

Zapísaný v Obchodnom registri Mestského súdu Bratislava III, odd.: Sa, vložka č. 3602/B
Osoby oprávnené rokovať:

vo veciach technických a objednávok:
vo veciach dohody:

(ďalej len „*objednávateľ*")

a

2. Poskytovateľ:

Obchodné meno:	Asseco CE Cloud, a. s.
Sídlo:	Galvaniho 19045/19, 821 04 Bratislava
Zastúpený:	Dušan Gočal, prokurista
IČO:	50 385 011
DIČ:	2120307442
IČ DPH:	SK2120307442
Bankové spojenie:	Slovenská sporiteľňa, a. s., Bratislava
IBAN:	IBAN: SK13 0900 0000 0051 9886 6186
Zapísaný:	OR Mestského súdu Bratislava III, oddiel: Sa, vložka č. 6411/B

Osoby oprávnené rokovať:

vo veciach technických a objednávok: Peter Moravčík
vo veciach dohody: Peter Moravčík

(ďalej len „*poskytovateľ*")

(objednávateľ a poskytovateľ spolu ďalej aj ako „*zmluvné strany*")

Preambula

a) Zmluvné strany uzatvárajú túto Rámcovú dohodu o zabezpečení licencií riešenia SIEM – správy bezpečnostných informácii a udalostí (ďalej len „dohoda") na základe výsledku verejného obstarávania zákazky „ Licencie riešenia SIEM – správa bezpečnostných informácií a udalostí" podľa zákona č. 343/2015 Z. z. o verejnom obstarávaní a o zmene a doplnení niektorých zákonov v znení neskorších predpisov (ďalej len „zákon o verejnom obstarávaní").

b) Účelom tejto dohody je zabezpečenie licencií riešenia SIEM – správy bezpečnostných informácií a udalostí v záujme zvýšenia bezpečnosti a ochrany objednávateľa pred kybernetickými útokmi.

Čl. II
Predmet dohody

2.1. Poskytovateľ sa zaväzuje na základe objednávok objednávateľa riadne a včas:

a) dodať pre objednávateľa softvérové licencie typu Trade-Up riešenia SIEM pre aktívny zber dát z monitorovacích zariadení a aplikácií v reálnom čase so schopnosťou ich analyzovania a identifikácie správania typického pre narušenie bezpečnosti v rozsahu a špecifikácii uvedenej Prílohe č. 1 tejto dohody a v súlade s platnými licenčnými podmienkami držiteľa majetkových práv k softvéru (ďalej len „softvér a licencie"), ktorých súčasťou je poskytovanie služieb podpory a údržby po dobu 12 mesiacov od ich poskytnutia,

b) poskytnúť implementáciu, on-site licenčnú migráciu, kompletnú inštaláciu a rekonfiguráciu na nové licencie k dodanému softvéru (ďalej len „implementačné služby"),

(ďalej spolu ako „plnenie")

2.2. Objednávateľ sa zaväzuje v súlade s touto dohodou objednané, riadne a včas dodané plnenie prevziať a za v súlade s touto dohodou prevzaté plnenie zaplatiť poskytovateľovi cenu určenú v Čl. VI dohody.

2.3. Riadnym dodaním plnenia sa rozumie, že jednotlivé časti plnenia podľa bodu 2.1.písm. a) až b) tohto článku sú dodané bez akýchkoľvek vád, v súlade s touto dohodou a prílohou č. 1, a že sú plne spôsobilé na použitie na účel zodpovedajúci účelu plnenia určenému jeho výrobcom a účelu tejto dohody. Včasným dodaním plnenia sa rozumie dodanie plnenia v lehote uvedenej v Čl. III bode 3.4. tejto dohody.

Čl. III
Miesto, čas a spôsob plnenia

Všeobecné podmienky plnenia

3.1. Miestom plnenia je sídlo objednávateľa, pokiaľ objednávateľ v objednávke neurčí iné miesto plnenia nachádzajúce sa v Slovenskej republike v závislosti od povahy plnenia, napr. elektronicky, vzdialeným prístupom, emailom alebo iným vhodným zabezpečeným spôsobom. Zmena miesta plnenia podľa tohto bodu nemá vplyv na cenu plnenia dodaného objednávateľovi.

3.2. S ohľadom na skutočnosť, že táto dohoda má charakter rámcovej dohody, bude poskytovateľ poskytovať objednávateľovi plnenia na základe objednávok. Oprávnené osoby zmluvných strán oprávnené konať vo veciach technických a objednávok a ich e-mailové adresy sú uvedené v Čl. I tejto dohody (ďalej len „kontaktné osoby").Objednávateľ je oprávnený nie však povinný doručiť počas platnosti a účinnosti tejto dohody poskytovateľovi akúkoľvek objednávku na rámcovo zazmluvnené plnenie podľa tejto dohody. Objednávateľ je oprávnený predkladať poskytovateľovi objednávky v periodicite a objeme plnení podľa svojich potrieb a rozhodnutí. Plnenie predmetu dohody bude realizované priebežne, na základe objednávok objednávateľa. Objednávka musí byť zadaná poskytovateľovi písomnou formou a podpísaná za objednávateľa kontaktnou osobou. Objednávka sa poskytovateľovi doručuje v elektronickej forme na e-mailovú adresu kontaktnej

osoby poskytovateľa. Poskytovateľ je povinný bezodkladne e-mailom potvrdiť prevzatie objednávky na e-mailovú adresu kontaktnej osoby objednávateľa.

3.3. Objednávka musí obsahovať rozsah objednaného plnenia a termín dodania objednaného plnenia. Lehota (termín) plnenia môže byť predĺžená len v prípade obojstrannej písomnej dohody zmluvných strán v prípade, ak nastanú nepredvídateľné prekážky plnenia predmetu dohody. Takúto dohodu uzatvárajú štatutárne orgány zmluvných strán písomne, pričom dohoda nemá charakter dodatku k tejto dohode.

3.4. Poskytovateľ sa zaväzuje dodať objednávateľovi plnenie v termíne určenom v objednávke; ak je lehota (termín) určená v objednávke kratšia ako 10 pracovných dní odo dňa doručenia objednávky poskytovateľovi, platí, že poskytovateľ je povinný dodať plnenie v lehote 10 pracovných dní odo dňa doručenia objednávky poskytovateľovi.

3.5. Prevzatie riadne a včas dodaného plnenia podľa Čl. II bod 2.1. písm. a) a b) tejto dohody potvrdia podpisom preberacieho protokolu kontaktné osoby obidvoch zmluvných strán.

Dodanie plnenia podľa Čl. II bodu 2.1. písm. a) a b) tejto dohody

3.6. Poskytovateľ je povinný dodať objednávateľovi softvér, licencie a implementačné služby podľa čl. 2 bod 2.1 písm. a) a b) tejto dohody na základe objednávok objednávateľa v súlade so všeobecnými podmienkami plnenia podľa tohto článku. V prípade, ak objednávateľ stanovil v objednávke akceptačné kritériá, takto určené akceptačné kritériá sa stávajú pre poskytovateľa záväznými momentom doručenia príslušnej objednávky, ak sa zmluvné strany nedohodnú inak.

3.7. Spoločne so softvérom poskytovateľ dodá objednávateľovi licencie na používanie softvéru objednávateľom.

3.8. Objednávateľ softvér a licencie prevezme až po riadnom vykonaní implementačných služieb a úspešnom vykonaní akceptačných testov, ak boli objednávkou určené akceptačné kritériá.

3.9. V prípade, ak objednávateľ určil akceptačné kritériá, podmienkou prevzatia plnenia podľa Čl. II. bodu 2.1. písm. a) a b) tejto dohody bude splnenie akceptačných kritérií preukázané úspešným vykonaním akceptačných testov objednaného plnenia.

3.10. Akceptačné testy sa považuje za úspešne vykonané, ak sa počas akceptačného testovania nevyskytnú žiadne vady alebo iba také vady, ktoré nebránia používaniu softvéru na účel stanovený touto dohodou.

3.11. Ak objednávateľ na základe vykonania akceptačných testov zistí, že objednané plnenie nespĺňa akceptačné kritériá, objednané plnenie neprevezme a písomne oznámi zistené vady poskytovateľovi formou zápisu do akceptačného protokolu. Poskytovateľ je povinný objednávateľom oznámené vady najneskôr do 15 dní odo dňa ich oznámenia odstrániť tak, aby objednané plnenie spĺňalo akceptačné kritériá.

3.12. Prevzatie softvéru, licencií a implementačných služieb po úspešnom vykonaní akceptačných testov objednávateľom potvrdia kontaktné osoby zmluvných strán podpisom akceptačného protokolu, ktorého vzor tvorí prílohu č. 5 tejto dohody.

3.13. Pre vylúčenie pochybností zmluvné strany zhodne uvádzajú, že na účely posúdenia dodržania lehoty na dodanie softvéru, licencií a implementačných služieb sa softvér, licencie a implementačné služby považujú za dodané až momentom ich prevzatia podpisom preberacieho protokolu alebo akceptačného protokolu, ak boli objednávkou určené akceptačné kritériá.

3.14. V prípade potreby výmeny serveru, na ktorom je softvér nainštalovaný, je objednávateľ oprávnený nainštalovať softvér na nový server po tom, čo objednávateľ softvér z pôvodného servera odinštaluje, a to sám alebo prostredníctvom poskytovateľa v rámci služieb podpory.

3.15. V prípade poškodenia softvéru zabezpečí jeho opätovné nainštalovanie poskytovateľ v rámci služieb podpory a údržby.

Čl. IV
Povinnosti poskytovateľa

4.1. Pri plnení záväzkov z tejto dohody je poskytovateľ povinný postupovať s odbornou starostlivosťou a bez zbytočného odkladu oznamovať objednávateľovi všetky skutočnosti súvisiace s plnením predmetu dohody.

4.2. Poskytovateľ je povinný bezodkladne e-mailom informovať objednávateľa o trvalých alebo prechodných zmenách kontaktných osôb uvedených v Čl. I tejto dohody.

4.3. Poskytovateľ vyhlasuje, že je oprávnený dodať licencie a poskytovať služby podpory a údržby a implementačné služby v zmysle predmetu dohody. V prípade, že k riadnemu plneniu tejto dohody bude potrebné v budúcnosti získať akékoľvek ďalšie oprávnenie, je poskytovateľ povinný tak urobiť bez zbytočného odkladu.

4.4. Poskytovateľ vyhlasuje, že má všetky technické a finančné prostriedky a personálne kapacity potrebné na riadne splnenie záväzkov prijatých v tejto dohode. Preukázanie nepravdivosti niektorého z vyhlásení obsiahnutého v tomto bode, spočívajúcej v nedostatku oprávnení, nemá za následok zánik povinnosti poskytovateľa získať chýbajúce oprávnenie bez zbytočného odkladu, resp. bez zbytočného odkladu zabezpečiť dostatočné prostriedky, či kapacity na riadne splnenie záväzkov vyplývajúcich z tejto dohody.

4.5. Na účel preukázania pravdivosti tvrdení podľa bodu 4.4. tohto článku dohody sa poskytovateľ zaväzuje predložiť objednávateľovi doklady preukazujúce uvedené skutočnosti v listinnej podobe, a to najneskôr do 5 pracovných dní odo dňa nadobudnutia účinnosti tejto dohody. V prípade, že poskytovateľ predložil tieto doklady v rámci verejného obstarávania, považuje sa táto povinnosť za splnenú okamihom predloženia týchto dokladov vo verejnom obstarávaní.

4.6. Poskytovateľ vytvorí technické podmienky pre automatické nahlasovanie požiadaviek objednávateľa zo systému objednávateľa a zaväzuje sa rešpektovať a podporiť procesy riadenia prevádzky IT služieb objednávateľa a splniť požiadavky vyplývajúce z nich pre poskytovanie služieb podpory a údržby.

4.7. Poskytovateľ vyhlasuje, že má k dispozícii kvalifikovaných expertov v súlade s požiadavkami objednávateľa na preukázanie technickej a odbornej spôsobilosti podľa §34 ods. 1 písm. g) zákona o verejnom obstarávaní. V prípade nahradenia osôb musia osoby, ktoré ich nahradia spĺňať rovnaké podmienky ako sa požadovali v rámci preukázania splnenia podmienok účasti technickej alebo odbornej spôsobilosti podľa §34 ods. 1 písm. g) zákona o verejnom obstarávaní. Poskytovateľ sa zaväzuje poskytovať objednávateľovi služby prostredníctvom osôb, uvedených v prílohe č. 3 tejto dohody „Zoznam expertov".

4.8. Poskytovateľ je oprávnený plniť predmet tejto dohody aj prostredníctvom subdodávateľov, ktorí musia spĺňať podmienky pre plnenie predmetu tejto dohody, týkajúce sa osobného postavenia a neexistujú u nich dôvodu na vylúčenie podľa § 40 ods. 6 písm. a) až g) a ods. 7 a 8 zákona o verejnom obstarávaní, v súlade s § 41 zákona o verejnom obstarávaní. V prípade plnenia predmetu tejto dohody zodpovedá poskytovateľ objednávateľovi tak, ako keby plnil predmet Dohody sám. Objednávateľ je oprávnený od tejto dohody odstúpiť, ak zistí, že poskytovateľ zabezpečuje plnenie

predmetu zmluvy prostredníctvom subdodávateľa, ktorý nespĺňa podmienky podľa § 41 zákona o verejnom obstarávaní, čím nie je dotknutý nárok objednávateľa na náhradu škody z tohto dôvodu vzniknutej. Zoznam subdodávateľov je uvedený v Prílohe č. 2 tejto dohody.

4.9. V prípade, že niektorý zo subdodávateľov nie je v okamihu podpísania tejto dohody známy a vstúpi do procesu v priebehu plnenia predmetu tejto dohody, alebo sa zmenia údaje, týkajúce sa konkrétneho subdodávateľa, musí byť táto zmena odsúhlasená zmluvnými stranami formou písomného dodatku k tejto dohode. O každej zmene je poskytovateľ povinný bezodkladne – najneskôr do 7 kalendárnych dní – písomne informovať objednávateľa, pričom je povinný zároveň predložiť objednávateľovi čestné vyhlásenie, že subdodávateľ, ktorého sa zmena týka, spĺňa podmienky pre plnenie predmetu tejto dohody. Ak poskytovateľ tento záväzok nedodrží, považuje sa to za závažné porušenie podmienok tejto dohody a poskytovateľ je povinný zaplatiť objednávateľovi zmluvnú pokutu vo výške 20 % z dohodnutej celkovej ceny bez DPH podľa čl. 6 bod 6.4. tejto dohody.

Čl. V
Povinnosti objednávateľa

5.1. Objednávateľ je povinný poskytnúť poskytovateľovi včas súčinnosť potrebnú na riadne a včasné plnenie predmetu dohody. Objednávateľ je tiež povinný včas oznamovať poskytovateľovi všetky skutočnosti majúce pre plnenie tejto dohody zásadný význam.

5.2. Objednávateľ je povinný bezodkladne e-mailom informovať poskytovateľa o trvalých alebo prechodných zmenách kontaktných osôb uvedených v Čl. I tejto dohody.

5.3. Objednávateľ je povinný prevziať poskytnuté plnenie spôsobom podľa Čl. III bod 3.5. a bod 3.12 tejto dohody v prípade, že plnenie bolo poskytnuté riadne a včas v súlade s touto dohodou a príslušnou objednávkou.

5.4. Objednávateľ je povinný zaplatiť poskytovateľovi za plnenie prevzaté v súlade s touto dohodou a príslušnou objednávkou dohodnutú cenu, a to v súlade a za podmienok podľa Čl. VI tejto dohody.

Čl. VI
Cena predmetu dohody

6.1. Zmluvné strany si dohodli nasledovné jednotkové ceny za poskytnuté plnenie podľa Čl. II bod 2.1. písm. a) a b) dohody:

P.č.	Cena	MJ	Pred pokladaný počet	Cena v EUR bez DPH za MJ	Cena celkom v EUR bez DPH
1.	Cena za softvérové licencie typu Trade UP riešenia SIEM IBM Security Qradar Suite Software 100 Resurce Unit Trade UP from Eligible Program Trade UP License + Subscription & Support 12 Months	ks	123	993,00 €	122 139,00 €
2.	Cena za implementáciu, on-site licenčnú migráciu, kompletnú inštaláciu a rekonfiguráciu systému na nové licencie	MD	35	880,00 €	30 800,00 €

* **ak** poskytovateľ nie je platiteľom DPH, uvedie cenu celkom

Celková cena plnenia podľa dohody v € bez DPH (súčet cien za položky 1 a 2)	152 939,00 €
*** DPH 23 %**	35 175,97 €
Celková cena plnenia podľa tejto dohody v € s DPH (súčet cien za položky 1 a 2)	188 114,97 €

6.2. Jednotková cena za plnenie predmetu dohody uvedené v bode 6.1. tohto článku je zhodná s cenou z ponuky úspešného uchádzača, ktorého ponuku prijal objednávateľ ako verejný obstarávateľ v zmysle zákona o verejnom obstarávaní a zahrňuje všetky náklady poskytovateľa spojené s riadnym plnením predmetu dohody. Jednotková cena je stanovená dohodou zmluvných strán podľa zákona č. 18/1996 Z. z. o cenách v znení neskorších predpisov a vyhlášky Ministerstva financií Slovenskej republiky č. 87/1996 Z. z. v znení neskorších predpisov, ktorou sa vykonáva zákon č. 18/1996 Z. z. o cenách v znení neskorších predpisov.

6.3. Objednávateľ si vyhradzuje právo meniť rozsah objednávaných licencií a služieb, avšak maximálne do výšky celkovej ceny za plnenie predmetu dohody uvedenej v bode 6.4. tohto článku. Jednotlivé plnenia podľa tejto dohody budú zmluvné strany realizovať na základe samostatných objednávok vystavených objednávateľom. Objednávateľ nie je povinný objednať celý rozsah plnenia podľa tejto dohody, t. j. nie je povinný si objednať žiadne plnenie podľa tejto dohody. Rozsah objednávok je výlučne na rozhodnutí objednávateľa; objednávateľ nie je povinný vystaviť ani jednu objednávku na plnenie podľa tejto dohody.

6.4. Celková cena za plnenie predmetu dohody podľa Čl. II bod 2.1. písm. a) a b) v spojení s bodmi 6.1. tohto článku dohody nemôže presiahnuť sumu:
Cena 152 939 eur bez DPH (slovom sto päťdesiatdva tisíc deväťsto tridsaťdeväť eur nula centov),
Sadzba DPH vo výške 23 %
Cena 188 114,97eur vrátane DPH (slovom sto osemdesiatosem tisíc sto štrnásť eur a deväťdesiatsedem centov
Celková cena je suma maximálna a konečná a zahŕňa všetky náklady a výdavky poskytovateľa, ktoré mu vzniknú v súvislosti s riadnym a včasným plnením predmetu dohody. Celkovou cenou sa rozumie sumár všetkých peňažných plnení, ktoré budú uhradené objednávateľom poskytovateľovi na základe objednávok, vyhotovených v súlade s touto dohodou. Objednávka bude vystavená v závislosti od podmienok, potrieb a strategických rozhodnutí objednávateľa. Objednávateľ nie je povinný vyčerpať celý finančný objem uvedený v tomto bode.

6.5. V prípade, že poskytovateľ nie je platiteľom DPH, uvedie len cenu celkom, t. j. cenu vrátane DPH a informáciu, že nie je platiteľom DPH. Ak sa poskytovateľ, ktorý v čase uzatvorenia tejto dohody nie je platiteľom DPH, stane platiteľom DPH počas plnenia predmetu dohody, jednotková cena a cena spolu sa budú považovať za cenu vrátane DPH, a to od vzniku povinnosti poskytovateľa odvádzať DPH.

6.6. DPH za plnenie predmetu dohody bude poskytovateľ fakturovať vo výške podľa všeobecne záväzných právnych predpisov platných v čase poskytnutia zdaniteľného plnenia. V prípade zmeny výšky sadzby DPH sa nevyžaduje úprava formou dodatku k tejto dohode, ale poskytovateľ bude automaticky účtovať výšku sadzby DPH platnej v čase poskytnutia zdaniteľného plnenia.

6.7. V prípade, ak sa po uzatvorení tejto dohody preukáže, že na relevantnom trhu existuje cena (ďalej tiež ako „nižšia cena") za rovnaké alebo porovnateľné plnenie ako je obsiahnuté v tejto dohode a poskytovateľ už preukázateľne v minulosti za takúto nižšiu cenu plnenie poskytol, resp. ešte stále poskytuje, pričom rozdiel medzi nižšou cenou a cenou podľa tejto dohody je viac ako 5% v neprospech ceny podľa tejto dohody, zaväzuje sa poskytovateľ poskytnúť objednávateľovi pre takého plnenie objednané po preukázaní tejto skutočnosti dodatočnú zľavu vo výške rozdielu medzi ním poskytovanou cenou podľa tejto dohody a nižšiu cenou.

6.8. Ak je poskytovateľ tuzemským platiteľom DPH, cena za plnenie bude uhradená iba na bankový účet, ktorý je zverejnený v zozname bankových účtov zverejnenom na webovom sídle Finančného riaditeľstva Slovenskej republiky. Poskytovateľ je povinný ihneď písomne informovať objednávateľa o každej zmene tohto bankového účtu. Ak poskytovateľ, ktorý je platiteľom DPH, nesplní povinnosť podľa § 6 ods. 1, 2 a 3 a § 85kk zákona č. 222/2004 Z. z. o dani z pridanej hodnoty v znení neskorších predpisov (ďalej len „zákon č. 222/2004 Z. z."), objednávateľ je oprávnený postupovať v zmysle

ustanovenia § 69c ods. 1 zákona č. 222/2004 Z. z., t. j. uhradiť sumu vo výške DPH alebo jej časť uvedenú vo faktúre poskytovateľa na číslo účtu správcu dane vedeného pre poskytovateľa podľa § 67 zákona č. 563/2009 Z. z. o správe daní (daňový poriadok) a o zmene a doplnení niektorých zákonov v znení neskorších predpisov, pričom objednávateľ nie je v omeškaní, ak z tohto dôvodu neplní, čo mu ukladá dohoda. Poskytovateľ v takom prípade nemá nárok na úhradu príslušnej časti faktúry, zodpovedajúcej výške DPH, na úroky z omeškania, ani akékoľvek iné sankcie súvisiace s neuhradenou príslušnou časťou faktúry.

Čl. VII
Platobné podmienky

7.1. Poskytovateľ je oprávnený fakturovať cenu za plnenie v zmysle Čl. VI tejto dohody po jeho riadnom dodaní a prevzatí objednávateľom v súlade s príslušnou objednávkou.

7.2. Faktúru za plnenie predmetu dohody na základe objednávky je poskytovateľ oprávnený vystaviť až momentom prevzatia poskytnutého plnenia a podpísania preberacieho protokolu alebo akceptačného protokolu, ak boli objednávkou určené akceptačné kritériá, kontaktnou osobou objednávateľa. Preberací alebo akceptačný protokol bude povinnou prílohou faktúry.

7.3. Poskytovateľ je povinný vyhotoviť faktúru najneskôr do piateho pracovného dňa mesiaca, nasledujúceho po dni poskytnutia plnenia a bezodkladne ju doručiť objednávateľovi elektronicky na e-mailovú adresu objednávateľa fakturyPC@vszp.sk. vo formáte pdf. Splatnosť faktúry je 30 kalendárnych dní odo dňa jej preukázateľného doručenia objednávateľovi. Faktúra musí byť vystavená v súlade s platnými právnymi predpismi a touto dohodou. V prípade, že poskytovateľ predloží objednávateľovi nesprávnu alebo neúplnú faktúru, je objednávateľ oprávnený mu ju vrátiť s písomným uvedením dôvodu vrátenia, pričom dňom vrátenia nesprávnej alebo neúplnej faktúry objednávateľom prestane plynúť lehota splatnosti tejto faktúry. Poskytovateľ je povinný, po doručení vrátenej nesprávnej alebo neúplnej faktúry, doručiť opravenú alebo doplnenú faktúru. Nová lehota splatnosti začne plynúť odo dňa jej preukázateľného doručenia objednávateľovi.

7.4. Poskytovateľ dáva objednávateľovi súhlas na jednostranné započítanie akýchkoľvek splatných aj nesplatných pohľadávok objednávateľa voči všetkým splatným aj nesplatným pohľadávkam poskytovateľa (vrátane nároku objednávateľa z titulu zmluvných pokút voči poskytovateľovi). Poskytovateľ nie je oprávnený započítať svoje pohľadávky voči pohľadávkam objednávateľa, bez jeho predchádzajúceho písomného súhlasu.

Čl. VIII
Osobitné ustanovenia

8.1. Osobné údaje kontaktných osôb a osôb podieľajúcich sa na plnení predmetu tejto dohody budú spracúvané za účelom plnenia tejto dohody, pričom obe zmluvné strany vyhlasujú, že sú oprávnené tieto osobné údaje poskytnúť druhej zmluvnej strane. Okrem osobných údajov podľa prvej vety tohto bodu pri plnení predmetu tejto dohody nebudú spracúvané osobné údaje a poskytovateľ nebude mať prístup do informačných systémov objednávateľa. Ak pri plnení predmetu dohody dôjde k náhodnému kontaktu s osobnými údajmi, je poskytovateľ a jeho subdodávatelia povinný dodržiavať ustanovenia Nariadenia Európskeho parlamentu a Rady (EÚ) 2016/679 z 27. apríla 2016 o ochrane fyzických osôb pri spracúvaní osobných údajov a o voľnom pohybe takýchto údajov v konsolidovanom znení a zákona č. 18/2018 Z. z. o ochrane osobných údajov a o zmene a doplnení niektorých zákonov v znení neskorších predpisov.

Čl. IX
Náhrada škody a sankcie

9.1. Objednávateľ má právo v prípade omeškania poskytovateľa s dodaním objednaného plnenia v zmysle Čl. III bod 3.4. tejto dohody a príslušnej objednávky uplatniť si voči poskytovateľovi zmluvnú pokutu vo výške 0,5% z ceny nedodaných položiek plnenia s DPH za každý začatý deň omeškania.

9.2. V prípade omeškania objednávateľa so splnením svojho záväzku zaplatiť cenu podľa Čl. VI a VII tejto dohody, je poskytovateľ oprávnený požadovať od objednávateľa úrok z omeškania v zmysle zákona č. 513/1991 Zb. Obchodný zákonník v znení neskorších predpisov.

9.3. V prípade, ak sa poskytovateľ dostane do omeškania so splnením inej povinnosti podľa tejto dohody, než je uvedená v bode 9.1. a 9.4. tohto článku, je objednávateľ oprávnený uplatniť si u poskytovateľa zmluvnú pokutu vo výške 100,- eur za každý aj začatý deň omeškania.

9.4. V prípade, ak poskytovateľ nebude z akýchkoľvek dôvodov schopný dodať objednané plnenie, je povinný zaplatiť objednávateľovi zmluvnú pokutu vo výške 10% z celkovej ceny za plnenie predmetu dohody vrátane DPH uvedenej v Čl. VI bod 6.4. tejto dohody.

9.5. Uplatnením ktorejkoľvek zmluvnej pokuty alebo úroku z omeškania v zmysle tejto dohody nie je dotknuté právo poškodenej zmluvnej strany na náhradu vzniknutej škody v celom rozsahu ani právo na uplatnenie ďalšej zmluvnej pokuty podľa tejto dohody. Objednávateľ môže uplatňovať náhradu škody, pokuty a sankcie kumulatívne. Zaplatenie zmluvnej pokuty za porušenie povinnosti zabezpečenej zmluvnou pokutou nemá za následok zánik povinnosti poskytovateľa splniť si svoju povinnosť.

9.6. Objednávateľ je oprávnený poskytovateľovi fakturovať samostatne zmluvnú pokutu, úrok z omeškania i vzniknutú škodu. Poskytovateľ je povinný faktúru uhradiť do 21 dní od jej doručenia.

9.7. Objednávateľ má právo na náhradu škody vzniknutej z povinnosti podať dodatočné daňové priznanie k dani z pridanej hodnoty a dodatočného kontrolného výkazu k dani z pridanej hodnoty, ktorá preukázateľne vznikla oneskoreným doručením faktúry vystavenej s „prenesením daňovej povinnosti" v zmysle § 69 ods. 12, písm. f) až j) zákona č. 222/2004 Z. z.

9.8. Objednávateľ má právo aj na náhradu škody, ktorá mu preukázateľne vznikla nesplnením vlastnej daňovej povinnosti poskytovateľa, platiteľa DPH, v zmysle § 78 zákona č. 222/2004 Z. z. a následne uplatnením ručenia za daň voči objednávateľovi v zmysle § 69b tohto zákona. Objednávateľ má zároveň právo uplatniť u poskytovateľa i trovy konania, ktoré mu vzniknú v konaní s príslušným daňovým úradom podľa § 69b zákona č. 222/2004 Z. z. a z podania dodatočného daňového priznania k dani z pridanej hodnoty a dodatočného kontrolného výkazu k dani z pridanej hodnoty.

9.9. Objednávateľ je oprávnený jednostranne započítať svoje pohľadávky voči poskytovateľovi, ktoré mu vznikli z dôvodu uplatnenia ručenia za daň voči objednávateľovi v zmysle § 69b zákona č. 222/2004 Z. z., vrátane trov konania, ktoré mu vznikli v konaní s príslušným daňovým úradom alebo z dôvodu dlžného poistného na zdravotné poistenie.

9.10. Objednávateľ je oprávnený uplatniť si náhradu škody, pokuty a sankcie kedykoľvek v priebehu plnenia predmetu dohody, ako aj po zániku tejto dohody v prípade, ak porušenie zmluvných podmienok stanovených touto dohodou zistí po zániku tohto zmluvného vzťahu. Objednávateľ je oprávnený jednostranne započítať voči poskytovateľovi svoje pohľadávky vzniknuté z titulu náhrady škody a/alebo zmluvnej pokuty uplatnenej podľa tejto dohody.

9.11. Poskytovateľ nie je oprávnený bez súhlasu objednávateľa jednostranne započítať akékoľvek svoje pohľadávky voči objednávateľovi s pohľadávkami objednávateľa vyplývajúcimi z tejto dohody.

9.12. Ak nie je splnená povinnosť podľa § 11 ods. 2 zákona o registri partnerov verejného sektora alebo ak je partner verejného sektora v omeškaní so splnením povinnosti podľa § 10 ods. 2 tretej vety zákona o registri partnerov verejného sektora, nie je objednávateľ v omeškaní, ak z tohto dôvodu neplní, čo mu ukladá dohoda.

9.13. Poskytovateľ vyhlasuje, že spĺňa podmienky v súlade s § 11 zákona o verejnom obstarávaní. V prípade, ak sa toto vyhlásenie ukáže ako nepravdivé, objednávateľ je oprávnený od dohody odstúpiť, a poskytovateľ je povinný nahradiť objednávateľovi škodu, ktorá mu tým vznikla.

9.14. Ak objednávateľ nevyužije zákonné právo v prípadoch uvedených v zákone o registri partnerov verejného sektora, a to odstúpiť od tejto dohody v zmysle § 15 ods. 1 zákona o registri partnerov verejného sektora, má objednávateľ právo na zaplatenie zmluvnej pokuty od poskytovateľa vo výške 5% z celkovej ceny bez DPH uvedenej v Čl. VI bod 6.4. tejto dohody.

Čl. X
Zodpovednosť za vady

10.1. Poskytovateľ zodpovedá za to, že objednané plnenie bude poskytnuté v súlade s touto dohodou, v rozsahu a špecifikácii uvedenej v príslušnej objednávke a v súlade s platnými licenčnými podmienkami držiteľa majetkových práv k softvéru, ako aj s príslušnými všeobecne záväznými právnymi predpismi a technickými štandardmi.

10.2. V prípade, že dodané plnenie bude vykazovať vady, a to aj v prípade, že sa vada prejaví po prevzatí plnenia, je objednávateľ oprávnený uplatniť si u poskytovateľa nároky z vád plnenia.

10.3. Plnenie sa považuje za vadné najmä vtedy, ak:

a) nebolo dodané v rozsahu, type alebo špecifikácii podľa tejto dohody alebo príslušnej objednávky,
b) poskytnuté licencie sú nefunkčné, neaktivovateľné alebo nespĺňajú deklarované technické vlastnosti alebo parametre podľa dokumentácie výrobcu,
c) poskytnuté licencie sú v rozpore s platnými licenčnými podmienkami výrobcu alebo neposkytujú právny rámec na riadne a zákonné používanie softvéru v súlade s touto zmluvou,
d) poskytovateľ nedodržal povinnosti týkajúce sa služieb podpory a údržby alebo povinnosti súvisiace s implementačnými službami podľa tejto dohody alebo príslušnej objednávky,
e) plnenie nie je použiteľné na účel, ktorý bol určený alebo predpokladaný touto dohodou.

10.4. Ak nie je v tejto dohode uvedené inak, je objednávateľ povinný oznámiť poskytovateľovi zistené vady bez zbytočného odkladu, najneskôr do 7 kalendárnych dní odo dňa ich zistenia. Oznámenie sa doručuje písomne alebo elektronicky a musí obsahovať: a) číslo tejto dohody alebo príslušnej objednávky, b) opis vady a spôsob akým sa prejavuje.

10.5. Ak nie je v tejto dohode uvedené inak, je poskytovateľ povinný zabezpečiť odstránenie reklamovaných vád bezodkladne, najneskôr však do 14 kalendárnych dní odo dňa doručenia oznámenia o vadách, a to aj v prípade, ak sa poskytovateľ domnieva, že za reklamované vady nezodpovedá. V takom prípade znáša poskytovateľ náklady na odstránenie vád až do právoplatného rozhodnutia súdu o spornej reklamácii.

10.6. V prípade preukázateľne neodstrániteľnej vady dodaného plnenia sa poskytovateľ zaväzuje bezodkladne poskytnúť náhradné plnenie zodpovedajúcej kvality.

10.7. V prípade omeškania poskytovateľa s odstránením vád je objednávateľ oprávnený zabezpečiť ich odstránenie sám alebo prostredníctvom tretej osoby. Náklady vynaložené na odstránenie vád je objednávateľ oprávnený uplatniť u poskytovateľa.

Čl. XI
Osobitné protikorupčné ustanovenia

11.1. Zmluvné strany sa nesmú dopustiť, nesmú schváliť, ani povoliť žiadne konanie v súvislosti s dojednávaním, uzatváraním alebo plnením tejto dohody, ktoré by spôsobilo, že by zmluvné strany alebo osoby ovládané zmluvnými stranami porušili akékoľvek platné protikorupčné všeobecne záväzné právne predpisy. Táto povinnosť sa vzťahuje najmä na neoprávnené plnenia, vrátane urýchľovacích platieb (facilitation payments) verejným činiteľom, zástupcom alebo zamestnancom orgánov verejnej správy alebo blízkym osobám verejných činiteľov, zástupcov alebo zamestnancov orgánov verejnej správy.

11.2. Zmluvné strany sa zaväzujú, že neponúknu, neposkytnú, ani sa nezaviažu poskytnúť žiadnemu zamestnancovi, zástupcovi alebo tretej strane konajúcej v mene druhej zmluvnej strany, a rovnako neprijme, ani sa nezaviaže prijať od žiadneho zamestnanca, zástupcu alebo tretej strany konajúcej v mene druhej zmluvnej strany žiadny dar, ani inú výhodu, či peňažnú alebo inú, v súvislosti s dojednávaním, uzatváraním alebo plnením tejto dohody v rozpore s Etickým kódexom Všeobecnej zdravotnej poisťovne, a.s.

11.3. Zmluvné strany sa zaväzujú bezodkladne informovať druhú zmluvnú stranu, pokiaľ si budú vedomé alebo budú mať konkrétne podozrenie na korupciu pri dojednávaní, uzatváraní alebo pri plnení tejto dohody.

11.4. V prípade, že akýkoľvek dar alebo výhoda v súvislosti s dojednávaním, uzatváraním alebo plnením tejto dohody je poskytnutý zmluvnej strane alebo zástupcovi zmluvnej strany v rozpore s týmto článkom, môže zmluvná strana od tejto dohody odstúpiť.

11.5. Zmluvné strany sa zaväzujú dodržiavať apolitickosť vo vzájomnom postupe pri uzatváraní dohody a základné morálne a etické hodnoty ustanovené v obsahu Etického kódexu Všeobecnej zdravotnej poisťovne, a.s. V prípade nedodržiavania stanovených apolitických, morálnych a etických hodnôt je zmluvná strana oprávnená od tejto dohody odstúpiť.

Čl. XII
Doručovanie

12.1. Zmluvné strany sa dohodli, že písomnosti podľa tejto dohody sa doručujú osobne, poštou, kuriérskou službou alebo e-mailom, pokiaľ nie je uvedené v tejto dohode inak. Každá zo zmluvných strán je povinná písomne informovať druhú zmluvnú stranu o akejkoľvek zmene adresy, e-mailu, alebo kontaktných údajov.

12.2. Písomnosti doručované poštou a kuriérskou službou sa doručujú na adresu zmluvných strán uvedenú v Čl. I tejto dohody.

12.3. Písomnosti doručované osobne sa považujú za doručené v deň ich prevzatia, alebo dňom kedy adresát odoprel prevziať zásielku. Písomnosti doručované poštou alebo kuriérskou službou sa považujú za doručené v deň prevzatia zásielky adresátom, alebo v deň keď sa zásielka vrátila odosielateľovi späť ako nedoručená, aj keď sa adresát o zásielke nedozvedel. S výnimkou faktúr, sa písomnosti doručované prostredníctvom e-mailu, považujú za doručené nasledujúci pracovný deň po ich odoslaní na e-mailovú adresu druhej zmluvnej strany.

12.4. Na doručovanie písomností týkajúcich sa vzniku, zmeny alebo zániku tejto dohody alebo akéhokoľvek porušenia tejto dohody sa nepoužije e-mail; písomnosti podľa tohto bodu sa doručujú v súlade s bodom 12.2. tohto článku.

Čl. XIII
Ukončenie dohody

13.1. Táto dohoda zaniká uplynutím dohodnutej doby jej platnosti a účinnosti podľa Čl. XIV bod 14.1 tejto dohody alebo vyčerpaním finančného objemu podľa Čl. VI bod 6.4. tejto dohody, podľa toho, ktorá skutočnosť nastane skôr.

13.2. Túto dohodu je možné ukončiť:
a) písomnou dohodou zmluvných strán,
b) odstúpením od tejto dohody,
c) písomnou výpoveďou zo strany objednávateľa, s 3-mesačnou výpovednou dobou, a to aj bez uvedenia dôvodu. Výpovedná doba začína plynúť prvým dňom kalendárneho mesiaca nasledujúceho po mesiaci, v ktorom bola doručená písomná výpoveď poskytovateľovi.

13.3. Od tejto dohody možno odstúpiť, mimo prípadov uvedených v tejto dohode, aj v súlade s ustanovením § 344 a nasl. Obchodného zákonníka. Odstúpenie od tejto dohody musí byť druhej zmluvnej strane doručené v listinnej podobe.

13.4. Objednávateľ je oprávnený odstúpiť od tejto dohody v prípade, ak sa poskytovateľ stane dlžníkom poistného na zdravotné poistenie voči objednávateľovi.

13.5. V prípade, že po podpise tejto dohody dôjde k zmene skutočností, na základe ktorých si objednávateľ vykonanie predmetu tejto dohody dohodol, vrátane legislatívnych zmien, môže objednávateľ od tejto dohody odstúpiť, pričom je povinný túto skutočnosť bez zbytočného odkladu oznámiť písomne poskytovateľovi.

13.6. Objednávateľ je oprávnený odstúpiť od tejto dohody ak poskytovateľ:
a) nie je schopný plniť predmet dohody v súlade s touto dohodou, alebo je z iných dôvodov zrejmé, že nebude schopný dohodu riadne splniť,
b) poskytovateľ je v omeškaní s odovzdaním predmetu dohody podľa príslušnej objednávky o viac ako 7 kalendárnych dní,
c) poskytovateľ odovzdá predmet dohody s vadami a vady neodstráni v stanovenej lehote.

13.7. Objednávateľ je oprávnený odstúpiť od tejto dohody, ak poskytovateľovi bol uložený jeden, alebo viacero trestov uvedených v § 10 zákona č. 91/2016 Z. z. o trestnej zodpovednosti právnických osôb a zmene a doplnení niektorých zákonov v znení neskorších predpisov.

13.8. Objednávateľ má právo odstúpiť od tejto dohody:
a) dňom právoplatného rozhodnutia registrujúceho orgánu o výmaze podľa § 12 zákona o registri partnerov verejného sektora,
b) dňom právoplatného rozhodnutia registrujúceho orgánu o pokute podľa § 13 ods. 2 zákona o registri partnerov verejného sektora,
c) ak je partner verejného sektora viac ako 30 dní v omeškaní so zápisom novej oprávnenej osoby (§ 10 ods. 2 tretia veta zákona o registri partnerov verejného sektora),
d) ak subdodávatelia alebo subdodávatelia podľa osobitného predpisu, ktorí majú povinnosť zapisovať sa do registra verejného sektora, nie sú zapísaní v registri partnerov verejného sektora,
e) ak dôjde k výmazu partnera verejného sektora na návrh oprávnenej osoby počas trvania dohody.

13.9. Odstúpenie od tejto dohody musí mať písomnú formu, musí byť doručené druhej zmluvnej strane a musí byť v ňom uvedený dôvod odstúpenia. Účinky odstúpenia nastanú dňom doručenia písomnosti druhej zmluvnej strane alebo k inému termínu, ktorý objednávateľ v odstúpení uvedie.

Čl. XIV
Záverečné ustanovenia

14.1. Táto dohoda sa uzatvára na dobu určitú 12 mesiacov od nadobudnutia jej účinnosti, alebo do vyčerpania maximálnej celkovej ceny určenej v Čl. VI bod 6.4. tejto dohody, podľa toho, ktorá skutočnosť nastane skôr.

14.2. Táto dohoda nadobúda platnosť dňom jej podpísania oprávnenými zástupcami obidvoch zmluvných strán a účinnosť dňom nasledujúcom po dni jej zverejnenia v Centrálnom registri zmlúv v zmysle § 47a zákona č. 40/1964 Zb. Občianskeho zákonníka v znení neskorších predpisov.

14.3. Túto dohodu je možné meniť alebo doplniť len formou očíslovaných písomných dodatkov, podpísaných obidvoma zmluvnými stranami, a v súlade s § 18 zákona o verejnom obstarávaní a ďalšími platnými právnymi predpismi.

14.4. Text tejto dohody, vrátane jej príloh a účtovné doklady a ich prílohy budú zhotovené v slovenskom jazyku. Písomnosti a komunikácia medzi zmluvnými stranami týkajúca sa tejto dohody bude prebiehať v slovenskom jazyku.

14.5. Vzťahy medzi obidvoma zmluvnými stranami výslovne neupravené v tejto dohode sa riadia príslušnými ustanoveniami Obchodného zákonníka a príslušnými právnymi predpismi platnými v Slovenskej republike.

14.6. Zmluvné strany sa zaväzujú riešiť prípadné spory prednostne mimosúdnou dohodou. Právne vzťahy vyplývajúce z tejto dohody sa budú riadiť právnym poriadkom platným na území Slovenskej republiky a na riešenie prípadných sporov je príslušný slovenský súd.

14.7. Táto dohoda je vyhotovená v 4 rovnopisoch, z ktorých každá zmluvná strana po jej podpísaní obdrží 2 vyhotovenia.

14.8. Neoddeliteľnou súčasťou tejto dohody sú nasledovné prílohy:
Príloha č. 1 – Opis plnenia
Príloha č. 2 – Zoznam subdodávateľov
Príloha č. 3 – Zoznam expertov
Príloha č. 4 – Dohoda o zachovaní mlčanlivosti
Príloha č. 5 – Akceptačný protokol
Príloha č. 6 – Dohoda o spracovaní osobných údajov
Príloha č. 7 – Opis bezpečnostných opatrení na ochranu osobných údajov

V Bratislave dňa.....

za objednávateľa:

.....
Ing. Matúš Jurových, PhD.
predseda predstavenstva
Všeobecná zdravotná poisťovňa, a.s.

.....
Ing. Viktor Očkay, MPH
podpredseda predstavenstva
Všeobecná zdravotná poisťovňa, a.s.

V Bratislave dňa 12.1.2026

za poskytovateľa:

.....
Peter Fuska
predseda predstavenstva
Asseco CE Cloud, a. s.

.....
Lukáš Hľas
člen predstavenstva
Asseco CE Cloud, a. s.

Príloha č. 1

Opis plnenia

Dodanie softvérových licencií typu Trade-Up riešenia SIEM pre aktívny zber dát z monitorovaných zariadení a aplikácií v reálnom čase so schopnosťou ich analyzovania a identifikácie správania typického pre narušenie bezpečnosti, vrátane údržby a podpory podľa špecifikácie komponentov riešenia. Licencie musia byť plne kompatibilné so súčasným systémom, aplikovateľné do existujúceho prostredia bez nutnosti migrácie existujúceho SIEM riešenia a s podporou HA prostredia.

Požadované minimálne technické vlastnosti

Softvérové licencie:

- Riešenie musí licenčne a výkonovo podporovať spracovanie minimálne 10 000 EPS (Events per second) s možnosťou ďalšieho rozšírenia spracovania EPS bez nutnosti dokúpenia licencií pri nezmenenej konfigurácii infraštruktúry.
- Riešenie musí mať schopnosť uchovať interne (tzv. Online) aspoň 70 TB dát bez toho, aby riešenie vyžadovalo použitie externých pamäťových zariadení alebo médií.
- Podpora a údržba pre HW zariadenie a softvér musí zahŕňať upgrade a aktuálne opravné balíky (fixies, patch) a musí byť realizovaná onsite v režime 24x7 s reakčnou dobou pri kritických problémoch 2 hodiny (best effort).
- Licencie musia podporovať analýzu sieťových údajov v reálnom čase, aby bolo možné odhaľovať stopy a skryté bezpečnostné hrozby v mnohých scenároch predtým, ako môžu poškodiť organizáciu, vrátane phishingových e-mailov, malvéru, exfiltrácie údajov, zneužívania DNS a iných aplikácií atď.
- Licencie musia pokrývať všetky druhy licencií riešenia SIEM vrátane licencií pre HA prostredie.
- Špecifikácia komponentov riešenia (123 ks D0AE2ZX IBM Security Qradar Suite Software 100 Resource Unit Trade Up from Eligible Program Trade Up License + Subscription & Support 12 Months)

Detailná špecifikácia:

Názov
Licencie riešenia SIEM – Správa bezpečnostných informácií a udalostí
Predmet obstarávania
Predmetom je obstaranie licencií typu Trade-Up riešenia SIEM pre aktívny zber dát z monitorovaných zariadení a aplikácií v reálnom čase so schopnosťou ich analyzovania a identifikácie správania typického pre narušenie bezpečnosti.
Cenová kalkulácia

Softvérové licencie riešenia vrátane údržby a podpory podľa špecifikácie komponentov riešenia.
Požiadavky na riešenie
Riešenie musí poskytovať centrálnu webovú konzolu, z ktorej je možné spravovať celé riešenie.
Ponúkané riešenie musí poskytovať webové užívateľské rozhranie a toto rozhranie by nemalo obsahovať pluginy alebo byť založené na technológiách Java, Flash alebo na báze tučného klienta.
Riešenie musí podporovať prácu s internými prekrývajúcimi sa rozsahmi adries spolu so sieťovými tokmi, udalosťami a zariadeniami v sieti. Toto umožňuje spravovať v jednom riešení aj podriadené organizácie.
Riešenie musí umožňovať definíciu užívateľských oprávnení pre možnosť oddelenia prístupu jednotlivých administrátorov k jednotlivým zariadeniam, ich skupinám či sieťovým segmentom.
Riešenie nesmie byť licenčne obmedzované počtom zdrojov udalostí (logov).
Riešenie musí umožňovať zber udalostí (logov) bez nutnosti inštalovať agenta na cieľový systém.
Riešenie musí v prípade potreby umožňovať inštalovať agenta na cieľový systém pre zber udalostí z Microsoft Windows prostredia.
Riešenie musí obsahovať vstavaný mechanizmus na klasifikáciu systémov podľa typu do kategórií (identifikáciu zdrojov logov).
Riešenie musí umožňovať použitie šifrovanej komunikácie medzi zdrojmi udalostí a riešením.
Riešenie musí podporovať agregáciu udalostí z udalostí i podľa položiek, ktoré nie sú zahrnuté v riešení priamo od výrobcu. Teda je možné agregovať pomocou vlastných pridaných položiek.
Riešenie musí podporovať zber udalostí z rôznych prostredí ako sú Windows, Linux / Unix / AIX prostredia, bezpečnostných a sieťových systémov, databáz a súborov.
Riešenie musí pre zber udalostí podporovať protokoly: Syslog, Windows Events Collection (WinRE / RPC), FTP, SCP, SNMP, ODBC / JDBC, CP-LEA, SDEE, log file.
Riešenie musí umožňovať rozšírenie výberov o užívateľské položky z obsahu logov.
Riešenie nesmie byť licenčne obmedzené počtom používaných korelačných pravidiel, pretože nemožno vopred určiť finálny počet týchto pravidiel.

Riešenie musí už out-of-box obsahovať analytické a korelačné pravidlá, ktoré možno začať používať ihneď po inštalácii.
Riešenie musí vykonávať tzv. Near-real-time analýzu udalostí, teda v momente príchodu udalosti do riešenia bude udalosť testovaná korelačnými pravidlami.
Riešenie musí umožňovať vykonávať analýzu dlhodobých trendov, ktoré vychádza z prichádzajúcich udalostí. Jedná sa o Network Behavior Anomaly Detection funkcionalitu.
Riešenie musí podporovať schopnosť monitorovať históriu útokov (typov udalostí) na kritické komponenty.
Riešenie musí v prípade využitia monitoringu sieťových tokov podporovať schopnosť korelovať udalosti DHCP, VPN a Active Directory a sledovať priebeh užívateľskej relácie v rámci celej organizácie.
Riešenie musí podporovať schopnosť korelovať dáta o udalostiach so statickými a dynamickými zoznamami pre možnosť vytvárať napríklad zoznamy povolených zariadení a naopak.
Niektoré zariadenia v sieti často menia svoju IP adresu. Ponúkané riešenie musí byť schopné udržať databázu zariadení konzistentnú aj v týchto prípadoch.
Riešenie musí obsahovať funkcionalitu behaviorálnej analýzy užívateľov pre možnosti skúmania správania užívateľov. Táto funkcionalita musí využívať algoritmy strojového učenia a musí byť úzko previazaná so zvyškom systému a spravovať sa z jednotného rozhrania správcovskej konzoly SIEM systému. Systém musí obsahovať aj základné out-of-the-box pravidlá pre funkcionalitu behaviorálnej analýzy používateľov.
Riešenie musí ponúkať zobrazenie upozornenia vo webovej konzole riešenia a zasielanie upozornení (email, syslog, atď.) administrátorom.
Riešenie musí obsahovať zasielanie upozornení na základe detegovanej hrozby, anomálie, porušenie bezpečnostnej politiky a prekročení nastaveného prahu. Tiež musí riešenie zasielať upozornenia a informovať (mať možnosť zaslať upozornenie) pri výpadku zberu udalostí zo zariadenia.
Riešenie musí podporovať nastavenie konkrétnej akcie (napr. Zaslať email, notifikáciu alebo spustiť vopred definovaný skript), ktorá bude vykonaná v závislosti na prijaté udalosti či výsledku korelačného pravidlá.
Riešenie musí zreťaziť udalosti do jedného záznamu o incidente, takže ak korelačné testy označí viac činností súvisia s jedným útokom, vygeneruje riešenie iba jeden incident, aby nedošlo k preťaženiu bezpečnostného operačného tímu.
Riešenie musí v centrálnej webovej konzole umožňovať vykonávať kombinované hľadanie v aj v indexovaných audítorských dátach s použitím regulárnych výrazov a fulltextového vyhľadávania v neštruktúrovanom texte súčasne.

Riešenie musí poskytovať pokročilé detailné vyhľadávania tzv. Drill-down s možnosťou filtrácie až na úroveň IP adresy, typu udalosti, protokolu, portu atď.
Riešenie musí podporovať zrozumiteľný spôsob vyhľadávania s podporou zadaní dotazu s použitím Booleovej logiky alebo pomocou regulárneho výrazu.
Riešenie nesmie byť licenčne obmedzené počtom existujúcich reportov alebo počtom reportov ktoré je možné vytvoriť.
Riešenie musí už out-of-box obsahovať predpripravené reporty, ktoré možno začať používať ihneď po inštalácii.
Riešenie musí umožňovať vytvárať vlastné reporty pomocou grafického rozhrania, kde možno vytvárať nové zostavy bez nutnosti zostavovať SQL dotazy.
Riešenie musí podporovať nezmenenú funkcionalitu reportingu aj pri zmene alebo náhrade niektoré technológie ako napr. Firewallu alebo IDS.
Riešenie musí byť vysoko hodnotené trhom, čo odráža umiestnenie riešenia v segmente "leaders" v Gartner Magic Quadrant for Security Information and Event Management (SIEM).
Riešenie musí byť dodané v preferovanej forme objednávateľa v možnej kombinácii Virtual alebo HW a Virtual alebo Cloud.
Riešenie musí byť schopné prevádzky formou distribuovanej architektúry, kedy komponent pre spracovanie a ukladanie udalostí na úložisko bude vo forme HW zariadenia a všetky ostatné komponenty môžu byť umiestnené vo forme virtuálneho zariadenia do virtuálneho prostredia.
Riešenie musí umožňovať pre budúce rozšírenie vzdialený zber logov lokálnym kolektorom s následným preposielaním v komprimovanej podobe a šifrovane v rámci riešenia.
V prípade výpadku spojenia musí lokálny kolektor umožňovať dočasne ukladať zbierané dáta v rámci riešenia.
Riešenie musí umožňovať vykonávať automatické aktualizácie riešenia bez pomoci profesionálnych služieb výrobcu.
Riešenie musí obsahovať mechanizmus na internú kontrolu stavu komponentov riešenia a upozornenia administrátora v prípade problému.
Riešenie musí natívne podporovať budúce rozšírenie o nasadenie v režime vysokej dostupnosti bez nutnosti využitia ďalších softvérov iných ako výrobca alebo riešenia tretích strán.
Režim vysokej dostupnosti musí byť možné pripojiť v akejkoľvek fáze, bez nutnosti reinštalácie a celého riešenia.

Riešenie musí ukladať prichádzajúce udalosti v štandardizovanom formáte a zároveň aj v originálnom "raw" formáte.
Riešenie musí obsahovať mechanizmus pre zabezpečenie integrity ukladaných dát.
Riešenie musí obsahovať mechanizmus pre plánované archivovanie uložených dát na externé úložisko.
Riešenie musí obsahovať funkcionalitu automatickej tvorby záloh konfigurácie s následnou možnosťou obnovy.
Riešenie musí podporovať integráciu pomocou otvoreného API rozhrania. API môže slúžiť pre strojovú interakciu s riešením alebo pre integráciu s riešeniami tretích strán.
Riešenie musí umožňovať overenie užívateľov pomocou integrácie s adresárovým systémom Active Directory.
Riešenie musí umožňovať pracovať s reputačnými službami výrobcu alebo s reputačnými službami tretích strán. Reputačné služby poskytujú napríklad IP geolokáciu, botnet kanály atp. Súčasťou riešenia bude licencia pre využitie reputačné služby výrobcu.
Riešenie musí umožňovať rozšírenie funkcionality pomocou aplikačného frameworku s verejne dostupným obsahom.
Riešenie musí podporovať monitoring sieťovej komunikácie v rámci virtualizovaného prostredia.
Riešenie musí podporovať agregáciu záznamov o sieťovej prevádzke z oboch strán dátového toku do jedno záznamu popisujúceho obojsmernú komunikáciu.
Riešenie musí umožňovať pridanie integrovaného manažmentu rizík na základe sieťových tokov a konfigurácia aktívnych prvkov do GUI formou rozšírenia licencie.
Riešenie musí mať schopnosť zapojiť umelú inteligenciu do vyšetrovania incidentov v rámci jednotného rozhrania SIEM konzoly, tak aby uľahčil prácu analytikom. O túto schopnosť je riešenie možné kedykoľvek rozšíriť pomocou rozšírenia licencie.
Medzi schopnosti umelej inteligencie musí patriť aspoň doplňovanie informácií o hrozbách nájdených v incidentoch a zobrazovať informácie o ich možnom šírení na ďalšie prvky v infraštruktúre, vrátane vizualizácie. Umelá inteligencia musí vedieť spojiť dohromady lokálne zozbierané informácie spolu s informáciami zozbieraným externe zo znalostných báz.
Umelá inteligencia musí v rámci ponúkaného riešenia sledovať históriu riešenie útokov bezpečnostnými analytikmi a na jej základe odporúčať ďalšie kroky.
Technické vlastnosti

Riešenie musí licenčne a výkonovo podporovať spracovanie minimálne 10 000 EPS (Events per second) s možnosťou ďalšieho rozšírenia spracovania EPS bez nutnosti dokúpenia licencií pri nezmenenej konfigurácii infraštruktúry.
Riešenie musí mať schopnosť uchovať interne (tzv. Online) aspoň 70 TB dát bez toho, aby riešenie vyžadovalo použitie externých pamäťových zariadení alebo médií.
Podpora a údržba pre HW zariadenie a softvér musí zahŕňať upgrade a aktuálne opravné balíky (fixies, patch) a musí byť realizovaná onsite v režime 24x7 s reakčnou dobou pri kritických problémoch 2 hodiny (best effort).
Riešenie musí licenčne podporovať analýzu sieťových údajov v reálnom čase, aby bolo možné odhaľovať stopy a skryté bezpečnostné hrozby v mnohých scenároch predtým, ako môžu poškodiť organizáciu, vrátane phishingových e-mailov, malvéru, exfiltrácie údajov, zneužívania DNS a iných aplikácií atď.
Špecifikácia komponentov riešenia
IBM Security QRadar Suite Software 100 Resource Unit Trade Up from Eligible Program Trade Up License + Subscription & Support 12 Months
Implementácia licencií
On-site licenčná migrácia, kompletná inštalácia a rekonfigurácia systému na nové licencie v predpokladanom rozsahu 35 MD

Príloha č. 2

Zoznam subdodávateľov

Obchodné meno: Asseco CE Cloud, a. s.
Adresa sídla: Galvaniho 19045/19, 821 04 Bratislava,

I. *Zabezpečenie predmetu zákazky „ Licencie riešenia SIEM – správa bezpečnostných informácií a udalostí" vyhlásenej podľa zákona o verejnom obstarávaní, vo veci ktorej je uzatvorená **Rámcová dohoda o zabezpečení licencií riešenia SIEM – správy bezpečnostných informácií a udalostí,** budeme plniť prostredníctvom týchto subdodávateľov:

1. Obchodné meno subdodávateľa: Asseco Central Europe, a.s.
Adresa sídla: Galvaniho 19045/19,821 04 Bratislava
IČO subdodávateľa: 35 760 419
Meno, priezvisko, adresa pobytu a dátum narodenia osoby, oprávnenej konať za subdodávateľa:
Ing. Michal Navrátil, prokurista, 17.12.1972, Bednárova 9/14, Myjava
Percentuálny podiel subdodávky: 1% z celkovej ceny predmetu zákazky bez DPH
Stručný opis zákazky, ktorá bude predmetom subdodávky: Technické / odborné kapacity v zmysle § 34 ods. písm. a) – Zoznam zoznamom dodávok tovaru alebo poskytnutých služieb rovnakého alebo podobné charakteru ako je predmet zákazky za predchádzajúce tri roky od vyhlásenia verejného obstarávania

2. Obchodné meno subdodávateľa: Invidia Solutions, a. s.
Adresa sídla:
IČO subdodávateľa: 35 760 419
Meno, priezvisko, adresa pobytu a dátum narodenia osoby, oprávnenej konať za subdodávateľa:
Pavol Veselý, 04.04.1982, Čakanková 20422/1C, 82107 Bratislava Percentuálny podiel subdodávky: 1% z celkovej ceny predmetu zákazky bez DPH
Stručný opis zákazky, ktorá bude predmetom subdodávky: Technické / odborné kapacity v zmysle § 34 ods. písm. a) - zoznamom dodávok tovaru alebo poskytnutých služieb rovnakého alebo podobné charakteru ako je predmet zákazky za predchádzajúce tri roky od vyhlásenia verejného obstarávania

Čestne vyhlasujem, že subdodávateľ spĺňa podmienky pre plnenie predmetu tejto dohody, týkajúce sa osobného postavenia v rozsahu, v akom bolo ich splnenie vyžadované od poskytovateľa a neexistujú u neho dôvody na vylúčenie podľa § 40 ods. 6 písm. a) až g) a ods. 7 a ods. 8 zákona o verejnom obstarávaní, v súlade s § 41 zákona o verejnom obstarávaní.

Čestne vyhlasujem, že subdodávateľ je/~~nie je*~~ partnerom verejného sektora a je/~~nie je*~~ zapísaný v registri partnerov verejného sektora podľa zákona o registri partnerov verejného sektora.
V Bratislave dňa 12.1.2026

.....	.....
Peter Fuska predseda predstavenstva Asseco CE Cloud, a. s.	Lukáš Hľas člen predstavenstva Asseco CE Cloud, a. s

Príloha č.3

Zoznam expertov

Kľúčový expert č. 1 Garant pre oblasť projektového riadenia: Erik Kocúr

Kľúčový expert č. 2 Garant pre oblasť informačnej bezpečnosti: Štefan Pupák

Kľúčový expert č. 3 Garant pre oblasť SIEM: Igor Ficek

Peter Fuska
predseda predstavenstva
Asseco CE Cloud, a. s.

Lukáš Hľas
člen predstavenstva
Asseco CE Cloud, a. s

Príloha č. 5

Akceptačný protokol

Všeobecná zdravotná poisťovňa, a.s.	Názov poskytovateľa

Protokol o akceptácii

Objednávateľ	Všeobecná zdravotná poisťovňa, a.s., Panónska cesta 2, 851 04 Bratislava
Poskytovateľ	Asseco CE Cloud, a. s., Galvaniho 19045/19, 821 04 Bratislava, IČO 50 385 011
Zmluva o zabezpečení licencií riešenia SIEM – správy bezpečnostných informácií a udalostí	
Dátum odovzdania plnenia pre vykonanie akceptačných testov	
Dátum akceptácie	
Miesto odovzdania	
Poverený zástupca zo strany poskytovateľa	
Poverený zástupca zo strany objednávateľa	

Predmet akceptácie:

Zabezpečenie licencií riešenia SIEM – správa bezpečnostných informácií a udalostí

Poskytovateľ potvrdzuje, že plnenie podľa čl. II bodu 2.1. písm. a) a b) spĺňa špecifikáciu uvedenú v prílohe č. 1 dohody a určené akceptačné kritériá, a akceptačné testy boli vykonané úspešne.

Plnenie má/nemá vady.

Prípadné vady uviesť: .....

Objednávateľ týmto potvrdzuje dodanie predmetu zmluvy v rozsahu .....

V Bratislave dňa .....

V ..... dňa .....

Za objednávateľa

Za poskytovateľa

.....

meno, funkcia, podpis
oprávnenej osoby objednávateľa

.....

meno a podpis štatutárneho zástupcu

.....

meno, funkcia, podpis
oprávnenej osoby objednávateľa na akceptáciu